

あなたとまちをつなぐ

# Aqui

広報あぐい

6

June  
2026  
vol.1368

＼特集／

## 子育てに寄り添い支える

●COVER

すくすくと成長する子どもを見守る  
保健センターの健診

# 子育てのミカタ

妊娠期から子育て期まで、悩みや不安は人それぞれ。あぐいには、一人ひとりに寄り添い、支える場所や人がいます。今回は、子育てを応援する取り組みを紹介します。



▲職員が心強いミカタに

**初めての育児も大丈夫。  
あぐいには頼もしい  
子育てのミカタがいます。**

初めての育児は、分からないことや不安の連続です。ちょっとした悩みでも、「こんなこと聞いていいのかな」と迷ってしまうこともあるかもしれません。

あぐいには、そんなときに頼れる子育てのミカタがいます。親子で安心して過ごせる場所や、気軽に相談できる窓口、子育て中の人とつながれる機会など、さまざまな形で子育てを支えています。子どもの成長を誰かと分かち合えたり、日々の小さな悩みを安心して話せる場があることも、子育てを続けていく上で心強い支えのひとつです。専門職による支援や情報提供など、それぞれの状況に応じたサポートも整っています。

ひとりで抱え込まず、誰かに話してみることから始めてみませんか。この町全体で、子育てを温かく見守っています。



初めての育児でも親子が笑顔で過ごせるようにサポートします。

# 子育てするあなたやお子さん自身の 一番近くにいる三カタ



子どもそれぞれの成長段階に合わせて丁寧に関わります。ボールプールもありますので気軽にお越しください。

## 寄り添って一年

こども家庭センターは妊娠期から18歳までの子どもと、その家庭に関する相談を受け付ける最初の窓口です。

町では、令和7年4月にオアシスセンター内にこども家庭センターを開設しました。これまで子育てに関する相談は内容や子どもの年齢によって窓口が分かれており、相談者はどこに相談すればいいのか悩んでしまう状況にありました。この課題を解決するために窓口をひとつに集約し、子育てのなんでも相談所としての体制を整えました。身近な相談の入り口としてそれぞれの不安に寄り添い、一緒に子育てに向き合います。

## 子どもと、家族と、 こども家庭センターと

子育てに関する悩みは多岐にわたります。発達のこと、子どもとの関わり方、不登校や友だち関係のことなど、成長とともに変化していきます。職員は「どんなことでもまず相談してみしてほしい」と話します。保健師や心理士、家庭児童相談員といった専門職がそろい、話を聞きながら状況を整理し、必要に応じて適切な支援や機関へとつなげていきます。

いつでも気軽に  
ご相談ください！



▲保健師が待っています

## 成長に合わせて 寄り添う支援を

まだ小さな赤ちゃんの頃から、活発に動き回るようになる幼児期、保育園生活、やがて成長を見守るようになる学童期。それぞれの成長過程に応じて、健診や見回り巡回などを通して、町ぐるみで応援できる制度で子育てを支援していきます。

この町で生まれ育った子どもたちが健やかに成長し、自立した未来へ羽ばたいていけるように一番近くの相談機関として、安心して立ち寄れる居場所づくりを大切にしています。18歳という成人を迎えたあとも、困ったときに思い出してもらえる場所であり続けられるよう、すべての子育て家庭と子どもに寄り添いながら歩んでいきます。

# こども家庭センターのサポート

☎ 保健こども課 ☎ 1524・1525

## 1 親子遊び方教室

健診や日々の子育ての中で、子どもの成長や関わり方について気になることがある方に、親子で参加できる教室を案内しています。保健師や保育士、臨床心理士などの専門スタッフと遊びながら、その子に合った関わり方のヒントを一緒に考えることができます。まずはこども家庭センターへ相談してください。



## 2 ペアレント・プログラム

「子育てがうまくいかない」「子どもを叱ってしまう」このような悩みに、保護者同士で話し合いながら、子育てをちょっと楽にするコツや子どもと肯定的にかかわるための視点を学ぶ講座です。

今年度の開催日時が決まり次第、広報紙でお知らせします。

### こども家庭センターを普段利用している みなさんに話を聞きました！

#### 精神的にも支えられています

気になることや、心配なこと、どんなこともすぐ相談しています。1歳を過ぎた健診の頃から子どもの発達を見守ってもらい、つらいときもここに来て話を聞いてアドバイスをいただいています。母親の目線だけではどうしても大丈夫かなと不安に思うこともありますが、「その子のペースで大丈夫」と一緒に成長を見届けてもらうことで安心できています。



#### わたしにとってはあったかい場所

乳児健診の際に気になることを相談したのがきっかけです。遊び方教室に通う中で、子どもの得意なこと、苦手なことを見分けて子どもに合った対応を探してもらいました。今は保育園に通うようになりましたが、大変なことがあっても、職員の皆さんが優しく迎えてくれる、相談できる場所があるという安心感に助けられています。一緒に成長を見届けてくれる心強い味方です。



あぐいの子育ての  
つよ〜いミカタ



臨床心理士  
福島 歩

一人で抱えず、気軽に頼ってください。  
周囲と比べて悩んだときも、

子どもたちの個性は一人ひとり違い、関わり方にも決まった正解はありません。健診や保育園の巡回を通して多くの子どもと関わる中で、発達の遅れや偏りのある子どもは増えているように感じますが、その子にとって周囲にとっても心地よく過ごせるよう、丁寧に寄り添うことを大切にしています。発達のことや親子関係など、子育てに関する悩みであればどんなことでも構いません。「こんなことを相談しているのかな」と感じるようなことでも大丈夫です。一歩踏み出すことで、専門機関や個別の支援につながることもあります。乳幼児健診に来ていた子が、成長してから改めて相談に来ることもあり、この町だからこそ継続して見守りながら、その子に合った関わり方を考えていくことができます。

その子らしさに寄り添って

# 妊娠・出産 以降も支えるミカタ 保健センターのサポート



町HP▶

妊娠中の体調や出産への不安、出産後の育児のスタートなど、初めての経験には戸惑いが伴うものです。

保健センターでは、妊娠期から出産後まで、保健師などが相談や教室を通してサポートし、一人ひとりに寄り添った支援を行っています。

☎ 保健こども課 ☎1521・1522・1523

## 妊娠期



赤ちゃんの人形で沐浴の練習や着替えに奮闘するパパ。見守るママもこれで安心。

## ペア教室

安心して出産・子育てできるよう「お産の進み方についてのお話」「沐浴体験」「妊婦体験」を実施しています。夫婦が参加することで出産前から支え合うきっかけづくりになります。

参加した感想は？



妊婦体験をしてみて、普段通りの生活を送ることの難しさを感じました。身体への負担も含めて支えていきたいです。

赤ちゃんのお世話も、実際に体験してみて初めて分かったことがたくさんありました。抱っこの仕方や着替えの方法など、具体的には知らなかったことも多く、とても参考になりました。出産後についてもイメージしやすくなったので、二人で助け合って子育てしていきたいです。



## 出産後

### 赤ちゃん訪問

赤ちゃんが生まれたすべての家庭に保健師が「赤ちゃん訪問」を実施しています。子育てに関する情報提供、相談、体重測定などを行っています。



### 乳幼児健診

生後3～4カ月、1歳6カ月、3歳、5歳の子の健診を行っています。虫歯予防のためにフッ素塗布も行っています。



### 離乳食講習会

離乳食の「何からあげればいいのか」「どのように始めたらいいか」の不安に応えます。歯科衛生士、管理栄養士による講話も行っています。



### 健康なんでも相談日

子どもの発達・発育・栄養や歯についてなど、健康全般の相談・身体計測を行っています。（予約不要）



# 第二の実家のように安心して相談できるミカタ 子育て支援センター あぐびっぴ



町HP▶

☎ 子育て支援センター ☎(47)0369 開所時間：9:00～16:00 休館日：土日祝日、年末年始



たくさんのおもちゃや楽しい講座、イベントが待っています。地域の垣根を超えた仲間づくりにも。



子育て支援センター「あぐびっぴ」は、未就園の子どもと保護者が気軽に過ごせる交流の場です。室内や芝生広場でのびのび遊びながら、親子で安心して過ごせます。保育士が常駐し、子育ての不安や悩みも第二の実家のように安心して相談できます。

●12:00～13:00 ランチタイム(あかちゃんルームを解放するので昼食を持参して、利用してください。)

## あなたの子育ておてつだい！ ファミリー・サポート・センター

### ファミリー・サポート・センターって？

あぐいファミリー・サポート・センターとは、子育ての手助けをしてほしい人【依頼会員】と子育ての手助けをしたい人【援助会員】と依頼と援助の両方を希望する人【両方会員】が登録して会員となり、お互いに助け合いながら活動する事業です。

### こんなときに利用できます

仕事や通院、兄弟の園・学校行事、親のリフレッシュで子どもを預かってほしい/園や学校、学童などの送迎を頼みたい など

### 会員登録方法

会員登録申込書をファミリー・サポート・センター(子育て支援センター内)へ提出してください。詳しくはホームページをご覧ください。



町HP▶

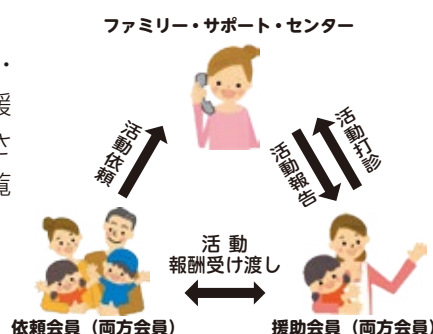

## 親子でふれあう憩いの場 卵ノ山児童館

☎ 卵ノ山児童館  
☎(48)4430

子どもたちがのびのびと遊びながら、心と体を育んでいくことができる場所です。季節の行事や遊びの活動を通して、子どもたちの健やかな成長を支えており、親子でふれあいながら安心して過ごせる温かな居場所としても親しまれています。土曜・日曜・祝日も利用できます。



6/1(月)  
から

重要なお知らせ

# 開庁時間などを 変更します

変更前 8:30～17:15

移行期間

6/1(月)～12/28(月)  
**9:00～16:30**

本格実施

令和9年1/4(月)～  
**9:00～16:00**

対象施設

役場庁舎 / オアシスセンター

☎ 総務課 ☎1307・1308

## 中央公民館 窓口受付・部屋の利用時間を**変更**

窓口受付

8:30～21:30

**9:00～21:00**

部屋の利用

9:00～21:30

**9:00～21:00**

※ただし、6/1以前に部屋の利用予約を完了している方は、その時間まで利用可能です。

証明書等発行

交付できる証明書：住民票、印鑑登録証明書、課税証明書

平日 17:15～19:00  
**16:30～19:00**

祝土日 8:30～17:00  
**9:00～17:00**

※令和9年1/4(月)から16:00～19:00

☎ 社会教育課 ☎1500・1501

# 阿久比町の財政状況

令和7年度下半期10月～3月  
(R8.3/31現在)

## 歳入

下半期の収入率は90.3%で、前年度下半期の95.7%と比較して5.4ポイント減少しました。

### 予算額

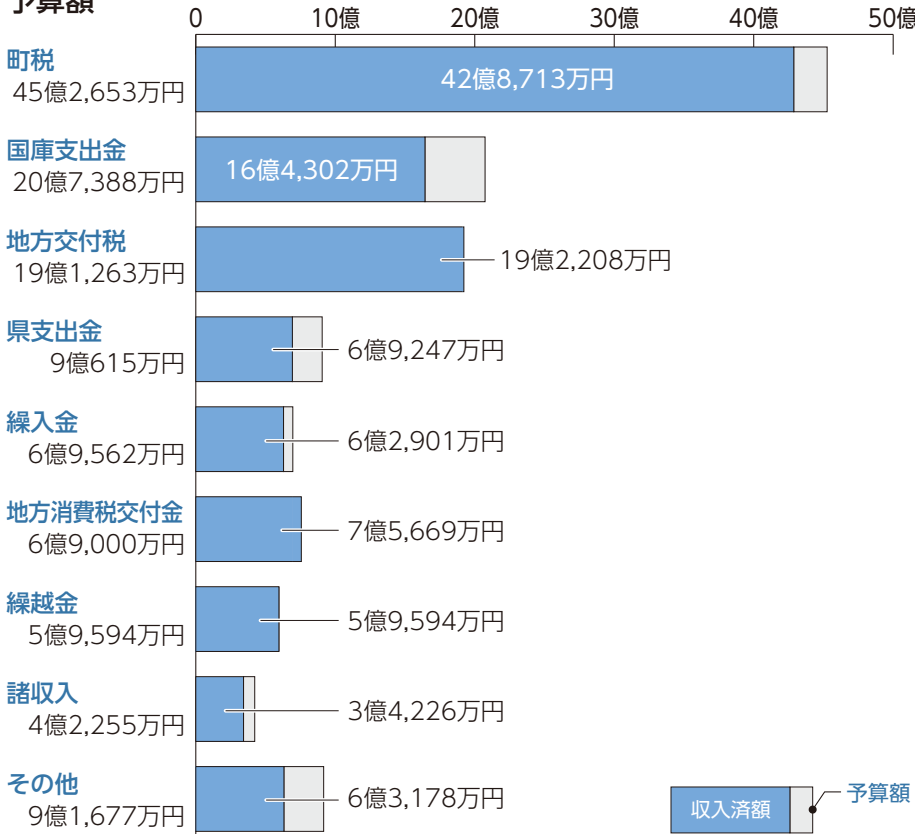

### 一般会計予算執行状況

予算額 127億4,007万円  
収入済額 115億38万円

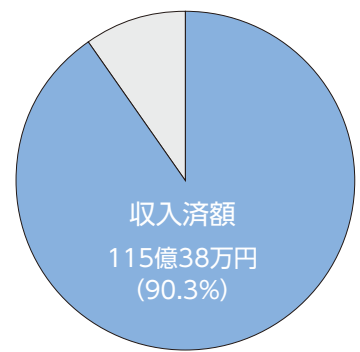

## 人口・世帯数

人口	2万7,839人
世帯数	1万1,185世帯

※令和8年4月1日現在

## 個人町民税の負担状況

1人当たり	6万5,140円
1世帯当たり	16万2,131円

※ 個人町民税調定額(令和7年度分)  
18億1,344万441円

## 町有財産

建物	8万4,426.87㎡
土地	60万7,480.81㎡

基金	36億5,183万円
----	------------

### 《基金の内訳》

財政調整基金	14億4,634万円
減債基金	32万円
公共施設整備基金	5億4,985万円
福祉基金	2万円
学校整備基金	3億6,825万円
学校図書購入基金	100万円
図書購入基金	300万円
国民健康保険財政調整基金	0円
介護給付費準備基金	3億1,383万円
ふるさと基金	1億3,020万円
もちの木園整備基金	0円
森林環境譲与税基金	266万円
阿久比スポーツ村整備基金	8億3,636万円

## 一時借入金現在高

0円

## 町債現在高 99億5,039万円

目的別	金額	借入先別	金額
臨時財政対策債	37億2,986万円	国(政府資金)	44億5,708万円
教育債	17億9,717万円	地方公共団体金融機構	16億1,982万円
下水道事業債	17億3,800万円	西尾信用金庫	11億8,228万円
総務債	15億8,139万円	知多信用金庫	6億4,818万円
その他	8億213万円	あいち知多農協	8億7,128万円
水道事業債	3億184万円	その他	11億7,175万円

町では、皆さんに納めていただいた貴重な税金などが、どのように使われているかを知っていただくため、年2回財政状況を公表しています。今回は、令和7年度下半期(10月～3月)の財政状況をお知らせします。

☎ 検査財政課 ☎ 1313

## 歳出

下半期の支出率は83.6%で、前年度下半期の85.6%と比較して2ポイント減少しました。

### 予算額

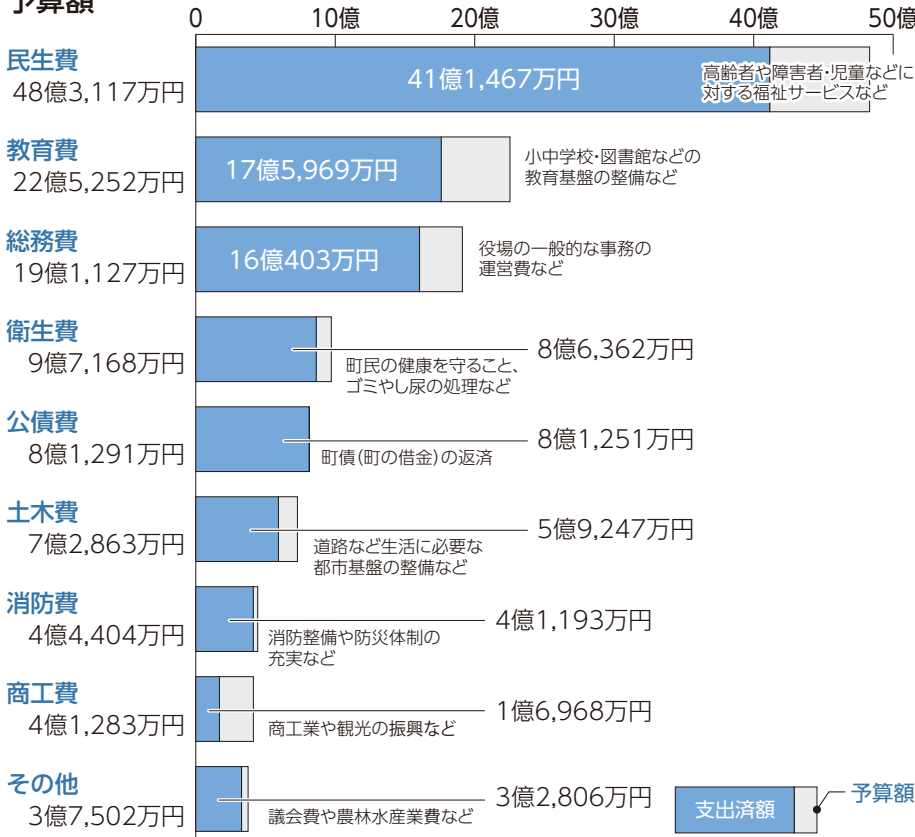

### 一般会計予算執行状況

予算額 127億4,007万円  
支出済額 106億5,666万円

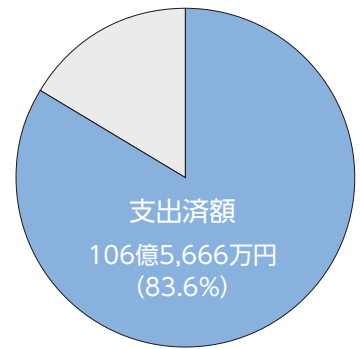

## 特別会計

区分	予算額	収入済額	支出済額
国民健康保険	24億5,777万円	21億3,249万円	21億700万円
介護保険	23億3,435万円	18億9,507万円	20億4,506万円
後期高齢者医療	5億6,863万円	5億5,568万円	5億1,720万円

## 企業(水道事業)会計

収益的	収入	予算額	6億1,257万円
		執行額	5億589万円
支出	予算額	5億6,425万円	
	執行額	3億4,597万円	
資本的	収入	予算額	7,942万円
		執行額	5,653万円
	支出	予算額	4億8,894万円
		執行額	3億6,193万円

## 企業(下水道事業)会計

収益的	収入	予算額	5億5,374万円
		執行額	3億8,454万円
支出	予算額	5億5,328万円	
	執行額	1億8,936万円	
資本的	収入	予算額	1億5,024万円
		執行額	1億4,876万円
	支出	予算額	2億8,646万円
		執行額	2億7,727万円

# 職員募集

私たちと一緒に  
阿久比町で働きませんか



☎ 総務課 ☎ 1307

- ▶ **採用予定日** R9.4/1 ※ 勤務が可能であれば、令和8年度内に採用することがあります。
- ▶ **申込み** 総務課@窓口にて持参・郵送
  - ・ 受付日時 6/1(月)~19(金) ※ 持参の場合は開庁時間内、郵送の場合は消印有効。
  - ・ 提出書類 詳しくは、町ホームページや総務課@窓口で配布する募集要項を確認してください。

採用職種	採用予定人数	受験資格
一般事務職	5人程度	H8.4/2以降生まれで、大学院・大学・短期大学を卒業またはR9.3月に卒業見込みの方
一般事務職 (障がい者)	3人程度	次のいずれにも該当する方 ・ S46.4/2以降生まれで、大学院・大学・短期大学を卒業またはR9.3月に卒業見込みの方 ・ 身体障害者手帳、療育手帳(愛護手帳)または精神障害者保健福祉手帳の交付を受けている方
技術職	5人程度	次のいずれかに該当する方 ・ S56.4/2以降生まれで、建築系または土木系の学科を履修し、大学院・大学を卒業またはR9.3月に卒業見込みの方 ・ S56.4/2以降生まれで、民間企業などで建築または土木の設計に関する実務経験が5年以上ある方(実務経験は正規職員のみ)
保健師	1人	S56.4/2以降生まれで、保健師免許を有している方またはR9.3月までに取得見込みの方
保育士 幼稚園教諭	3人程度	S51.4/2以降生まれで、保育士資格と幼稚園教諭免許を取得している方またはR9.3月までに取得見込みの方

▶ **試験日程など**

- ・ 1次試験 <SPI検査、適性検査、小論文> 7/12(日)
- ・ <集団面接> 7/12(日)~15(水)のいずれか1日 町HP▶



試験の日程などは変更する場合があります。

# 愛知駅伝選手募集

※ 小学生を除く

5連覇を目指して、阿久比町代表として走りませんか

- ▶ **日時** 12/5(土) 12:30スタート 予定(雨天決行)
- ▶ **申込み** 町ホームページ
- ▶ **選手選考会** 数回タイムトライアルを行います。(日時などは未定)  
タイム上位の方を代表選手とします。
- ▶ **申込期限** 6/26(金)
- ▶ **主催** 愛知駅伝実行委員会  
(構成団体:愛知陸上競技協会、東海テレビ放送)



- ▶ **区間・距離** 9区間・30.2キロメートル(「愛・地球博記念公園」内周回コース)
  - 【第1区】中学生(女子)2.8キロメートル
  - 【第2区】ジュニア(男子)4.8キロメートル
  - 【第3区】小学生(男子)1.3キロメートル
  - 【第4区】中学生(男子)2.8キロメートル
  - 【第5区】小学生(女子)1.1キロメートル
  - 【第6区】一般(女子)3.6キロメートル
  - 【第7区】ジュニア(女子)4.4キロメートル
  - 【第8区】40歳以上(性別不問)4.4キロメートル
  - 【第9区】一般(男子)5.0キロメートル

▶ **出場資格**

- ・ R8.9/1現在、町内に在住・在勤している方(県内の小・中・高校生は、保護者の居住地から出場)
- ・ 詳しくは町ホームページをご覧ください。
- ※ 出場する選手は、プログラムや大会成績などに氏名、所属などが記載されます。  
大会映像などが、大型スクリーンなどに転載されることがあります。



▲町HP

☎ 社会教育課 ☎ (48)7311



## 板山高根湿地「自然観察会」

「ハッチョウトンボ」と  
「モウセンゴケ」を  
観察しよう



日本最小のトンボと食虫植物を観察できる湿地内を散策しながら専門の先生がわかりやすく解説します。珍しい昆虫や植物を観察しませんか。

	第1回	第2回
日にち	6/20(土)	7/11(土)
集合場所	ふれあいの森 第2駐車場	中央公民館本館 205号室
時間	9:00～11:30(雨天決行)	

※ 第2回は簡単な講演も行います。

講演「板山高根湿地の知られざる姿 写真と動画でみる生き物と自然」(小学生にもわかりやすい内容です)

▶対象 どなたでも ※ 小学3年生以下は保護者同伴

▶定員 各回25人(先着順)

▶申込み 社会教育課窓口(中央公民館本館1階)・町ホームページ

▶申込期限 第1回:6/15(月) 第2回:7/6(月)



▲町HP

### 板山高根湿地環境ボランティア体験講座

▶日にち 7/15(水)

▶集合場所 中央公民館本館1階ロビー

▶対象 高校生以上

▶定員 5人程度

▶申込み 7/6(月)までに社会教育課窓口(中央公民館本館1階)・町ホームページ



▲町HP

☎ 社会教育課 ☎1517・1518



## こども食堂ぽかぽか 学習カフェ

アグチャレ2026



阿久比町ふるさと交流センター(阿久比)事務局

テストに向けて  
一緒に勉強しよう!

▶日時

【第一弾】

6/13(土)・14(日)

9:30～12:00

好きな時間だけでOK

当日参加も歓迎

【第二弾】

6/16(火)～18(木)

13:00～16:00

▶場所 中央公民館

会議室201、202

(※ 17(水)は会議室201、205)

▶対象 阿久比中学校生徒



第二弾は事前登録が必要です。下校時に施設に直接立ち寄るには保護者の許可が必要です。登録は必ず保護者の方がしてください。



▲申込みフォーム

💡こども食堂ぽかぽか

・町内でこども食堂を開催して4年。

・昨年度から、中学生を対象に「学習カフェ」を実施。

💡学習カフェって?

・安心して過ごせる「居場所」。

・スタッフや学習支援ボランティアに質問できる。

＼学習支援ボランティア募集中／

学習支援ボランティアに興味のある方は、連絡してください。



▲公式LINE

☎ ㊟ aguipokapoka@gmail.com



## 草木竹あかり ワークショップ

アグチャレ2026



阿久比町ふるさと交流センター(阿久比)事務局

▶日時

7/12(日)

①13:00～13:45

②14:00～14:45

▶場所

草木公民館

▶対象

どなたでも

※ 小学4年生以下は、保護者の方と一緒に作業してください。

▶定員 20人(無料)

▶内容 竹灯籠の制作

▶申込み 公式LINE



▲公式LINE



詳細は町ホームページをご覧ください。



▲町HP

☎ 草木竹あかり



## 第47回 阿久比町消防操法大会

技術を磨き、競う



消防団員の日頃の訓練の成果として、消防操法技術(消防団が、迅速、確実かつ安全に行動するために定められた消防用機械器具の取り扱いと操作の基本技術)を競います。

▶日時 6/21(日)9:00～ 雨天決行

▶場所 阿久比スポーツ村 第2駐車場

※ 駐車場は、阿久比スポーツ村第3駐車場を利用してください。

☎ 防災交通課 ☎1209

## 阿久比町暮らし応援クーポン券

☎ 産業観光課 ☎1225・1226

生活者や事業者を支援するために『阿久比町暮らし応援クーポン券』を配布します。

### ▶ 配布内容

1人につき8,000円(500円券を16枚つづり)

### ▶ 対象

4/1時点で、町の住民基本台帳に登録されている全町民

### ▶ 配布期間

6月中旬～7月中旬

### ▶ 使用期間

7/1(水)～12/31(木)

※ 開始日までに配達できない世帯がありますのでご了承ください。

### ▶ 使用方法

購入金額1,000円(税込)につき500円券1枚を利用できます。

### ▶ 使用可能店舗

町内のクーポン券取扱加盟店



▲町HP

### ▶ 注意事項

- ・不動産や金融商品、商品券など換金性の高いもの、地方税などには使えません。
- ・現金と引き換えはできません。つり銭はできません。

### ▶ 町内事業者の方へ

クーポン券の取扱加盟店を随時募集しています。詳しくは、商工会ホームページをご覧ください。

## 創業チャレンジ支援補助金

商工業振興、地域経済の活性化および雇用の創出を図るために、新たな取り組みにチャレンジする個人や事業者を補助します。

### ▶ 対象

- ・事業を営んでいない個人で、補助金交付決定年度の2月末日までに町内に主たる事業所を置いて創業し、事業を営もうとする者
- ・創業後5年以内で、補助金交付決定年度の2月末日までに新たな取り組みにチャレンジする、町内に登記上の本店を置く法人または町内に主たる事業所を有する中小企業者・小規模企業者

### ▶ 補助金額

対象経費の1/2以内で、上限50万円。空き家加算10万円、移住加算5万円、年齢加算5万円。

### ▶ 申込み

町ホームページをご覧ください。

### ※ 交付決定後に事業着手し、R9.2/26(金)まで

に事業を完了する必要があります。

### ※ 予算がなくなり次第終了

### ▶ 申込期限

12/28(月)



▲町HP

☎ 産業観光課 ☎1225・1226

## 於大の方 生誕500年記念 ロゴマーク 大募集



2028年に迎える於大の方生誕500年を全国的にPRし、ゆかりの自治体と一緒に盛り上げていくため、生誕500年記念のロゴマークを募集します。

「最優秀賞」  
6万円相当の  
東浦町・阿久比町・  
新城市・刈谷市  
特産品

### ▶ 対象

どなたでも(個人だけでなく、グループ応募も可)

※ 応募は1人1点のみ(1グループ1点のみ)

### ▶ 申込み

応募用紙に必要事項を記入し、メール・郵送・持参(産業観光課⑩窓口)で提出。

### ▶ その他

審査結果は、R9.1月頃に受賞者に通知します。



▲町HP

☎ 東浦町郷土資料館観光交流課  
☎0562(82)1188(月曜休館)

## 男女共同参画啓発パネル展

☎ 企画広報課 ☎1311

### ▶ 期間

6/18(木)～30(火)

### ▶ 場所

中央公民館本館ロビー

### ▶ テーマ

「知ってほしい、DVのこと。」

「男女共同参画社会」とは「男女が互いを尊重し合い、家庭、職場、学校、地域などの社会のあらゆる分野で、性別に関わらず個性と能力を十分に発揮し、喜びや責任を分かち合うことができる社会」のことです。

町では、「第2次阿久比町男女共同参画プラン」に基づき、あぐい女性の会との共催による講演会の実施や情報提供など啓発活動を進めます。



昨年の様子▶

## マイナンバーカード臨時窓口



予約 住民医療課 ☎1115

- ▶日時 6/10(水)、7/8(水) 16:30~20:00
- ▶場所 住民医療課④窓口(庁舎北側の時間外受付出入口を利用してください)
- ▶注意事項 必ず本人がお越しください。(15歳未満や成年被後見人の方は法定代理人と一緒にお願いします)

### 【マイナンバーカード受け取り】(予約制)

電話または窓口で予約

- ▶対象 事前にマイナンバーカードの申請をして、「**交付通知書**」が自宅に届いている方
- ▶持ち物
  - ・マイナンバーカード交付通知書
  - ・本人確認書類
  - ・マイナンバーカード・通知カード(お持ちの方)詳しくは交付通知書をご確認ください。

### 【マイナンバーカード申請】(予約不要)

- ▶対象 町内に住民登録があり、マイナンバーカードの申請を希望する方
- ▶持ち物
  - ・個人番号カード交付申請書
  - ・本人確認書類2点

## 第76回社会を明るくする運動

犯罪や非行の防止と、罪を犯した人々の更生への理解を深め、犯罪や非行のない明るい社会を築くための全国的な運動です。強調月間の7月に啓発活動の一環で阿久比町社会を明るくする運動大会・青少年健全育成推進大会を開催します。

- ▶日時 7/4(土) 9:30~11:00
- ▶場所 アグピアホール  
(中央公民館多目的ホール)



問 ふくし課 ☎1122

## 令和7年度実施事業報告

# — 阿久比町みんなでチャレンジ・まちづくり事業補助金(愛称:アグチャレ) —

詳細は町ホームページをご覧ください。

アグチャレ2025



阿久比町みんなでチャレンジ・まちづくり事業補助金

### ステップアップ事業

- ①子どもたちのための音楽会『音楽だ〜い好き』と鍵盤ハーモニカ・パーカッション・ピアノによるスペシャルコンサート(好き好きミュージック)
- ②アグピア お昼のミニコンサート♪(Mオアシス)
- ③お雛さまと吊るし飾り&竹あかり展(あるある講座クラブ)
- ④阿久比町地域猫活動『野良猫の不妊化促進』(あぐい地域ねこの会)
- ⑤東部コミュニティ設立10周年記念事業  
プレミアムキャンドルナイト・リニューアル(阿久比東部コミュニティ推進協議会)
- ⑥宮津区ふれあい事業(宮津菊同好会)
- ⑦「ごんげん山周辺」魅力発信マップ制作事業  
(ごんの秋まつりinごんげん山実行委員会)
- ⑧植地区菊花展(植菊花愛好会)
- ⑨町民防災講座「阿久比も来るぞ!! 大災害」(防災ボランティアあぐい)
- ⑩竹灯籠で阿久比を盛り上げよう!(草木竹あかり)



### スタートアップ事業

- ①『親子で楽しむ里山あそび!と竹林活用』の講演会と親子遊び(Take Labo あぐい)



▲町HP

問 企画広報課 ☎1311

# 備える防災 「その日」に

## 気象の警報などが大きく変更

災害の危険が高まると、レベル1～5の情報が順次発表されます。各レベルに応じて、とるべき行動が変わります。

<b>レベル5</b>	<b>特別警報</b> (すでに安全な避難ができず、命が危険な状況) ・今いる場所よりも安全な場所へ直ちに移動	災害発生
<b>レベル4</b>	<b>危険警報</b> ・危険な場所から全員避難する ※ 台風などにより暴風が予想される場合は、暴風が吹き始める前に避難を完了	▲
<b>レベル3</b>	<b>警報</b> ・避難に時間がかかる高齢者などは危険な場所から避難 ・高齢者など以外の人も必要に応じて避難の準備や自主避難	▲
<b>レベル2</b>	<b>注意報</b> ・ハザードマップなどで災害リスクを再確認 ・自治体から発表される避難情報の把握手段を再確認	▲
<b>レベル1</b>	<b>早期注意情報</b> 災害への心構えを一段高める	災害発生前

### 避難するタイミングは 「レベル3」と「レベル4」

「レベル3」は高齢者など避難に時間がかかる人は避難、「レベル4」は全員が避難するタイミングです。  
※ ただし、自宅が崖のそばにあたり、非常に激しい雨が予想されたりする場合は、避難情報・気象情報を活用しながら、必要に応じて早めの行動を心掛けてください。

## どうしよう？ 迷ったときに頼れる情報を

### 「気象防災速報」

災害発生の危険度が高まっている状況です。

この情報が発表されたら、キキクル(気象庁)などの他の防災気象情報や、町が発令する避難情報にも留意して、身の安全を確保してください。

例えば・・・

- ◎ 気象防災速報 (線状降水帯発生)
- ◎ 気象防災速報 (記録的短時間大雨)

### 「気象解説情報」

現在の気象状況と今後の見込みを伝えます。災害への備えや今後の行動の検討や判断の参考にしてください。

例えば・・・

- ◎ 気象解説情報 (台風第●号)
- ◎ 気象解説情報 (線状降水帯半日前予測)

### もちろん AguNavi も チェック

安全・安心を届ける町のアプリです。災害時や緊急時は、防災行政無線の放送内容など「いのちを守る情報」を知らせます。



▲町HP

# あなたにとって最適な避難方法は？

## －避難行動判定フローで再確認－



局地的な大雨や台風などによる被害は、毎年全国各地で発生しています。梅雨に入る前に、風水害への対策を再確認しましょう。災害時にいつ、どのような避難をすることが最良か下のフローで確認し、必要であれば周りの方に日頃から相談しておくことが大切です。防災マップは町ホームページをご覧ください。

### スタート

防災マップで自宅がどこにあるか確認し、印をつけましょう。



▲町HP

自宅がある場所に色が塗られていますか？

**在宅避難**

はい

いいえ

自身または一緒に避難する方は、避難に時間がかかりますか？

はい

いいえ

安全な場所に住んでいて、身を寄せられる親戚や知人はいますか？

安全な場所に住んでいて、身を寄せられる親戚や知人はいますか？

はい

いいえ

はい

いいえ

「レベル3警報」が出たら、安全な親戚や知人宅に避難できるよう、日頃から相談しておきましょう。

「レベル3警報」が出たら、開設している避難所に避難しましょう。避難所までの経路を確認しましょう。

「レベル4危険警報」が出たら、安全な親戚や知人宅に避難できるよう、日頃から相談しておきましょう。

「レベル4危険警報」が出たら、開設している避難所に避難しましょう。避難所までの経路を確認しましょう。

### 防災について学んでみませんか

## 防災リーダー・災害ボランティアコーディネーター養成講座

▶日時 7/18・8/22・9/19・10/17(すべて土曜日)9:00～15:00

※ 1日目だけの参加も可。

▶場所 東浦町勤労福祉会館

▶内容

1日目 外部の講師による「防災の基本」、「家具の転倒防止」について講演

2日目 想像力を活かしてもしもに備える!「災害図上訓練(DIG)」+地域防災活動について考えるワークショップ

3日目 避難所運営を模擬体験「避難所図上訓練(HUG)」+応急手当講習

4日目 災害ボランティアコーディネーター養成講座

※ 内容は変更になる場合があります。

▶申込み 申込みフォームまたは問い合わせ先まで。

申込みフォーム▶



## 春の祭礼 勇壮に練り歩く

各地区で春の祭礼が行われました。勇壮な山車が練り歩き、威勢のよい掛け声とともにあたりが活気に包まれました。春の訪れを感じるお祭り日和となりました。



[ 4/18・19 大古根地区祭礼 ]



[ 4/11・12 萩地区祭礼 ]



[ 4/18・19 宮津地区祭礼 ]



[ 4/25・26 横松地区祭礼 ]





### はじめての園生活にわくわくどきどき

町内各保育園・こども園で入園式が行われました。今年度から認定こども園に移行した宮津こども園では、『ちょうちょ』を歌ったり、先生たちによるパペット人形劇を楽しんだりする新入園児たちの笑顔が見られました。



### タケノコさん、こんにちは

ほくぶ幼稚園の年長児が近隣住民の方の協力の元、たけのご堀を体験しました。園児は、大きなタケノコを力を合わせて掘り起こし、「いっちに、いっちに」と掛け声をあげながら運びました。



### 筋トレも個人練習も積み重ねて

SFT DANCE CONTEST全国人数制ダンスコンテストで優勝した、江原樹奈さんと霜和花さん(阿久比中3年)が町長を表敬訪問しました。手を繋いで待った結果発表で、見事優勝を告げられた時は、みんなで叫びあって喜んだと笑顔を見せました。



### 有終の美 笑顔で迎える

あぐいらしの会が今年の3月で47年間の活動に終止符を打ち、町に活動資金をご寄付いただきました。くらしの会はアスパ作りや手作りみそ講習会の講師、農業まつりでの豚汁提供など多岐にわたる活動をしてきました。会長の宮崎和歌子さんは長年の活動を振り返り、「良い人間関係を築けたことが一番」と笑顔で語りました。



### 夢に向かって跳ぶ

第25回全国体操小学生大会で、銀賞を受賞した小瀬良大河さん(阿久比中1年)が町長を表敬訪問しました。次の目標は、得意な種目で金賞を獲ることと話し体操選手という夢を追いかけます。

## 第6次阿久比町総合計画 進捗状況等中間評価を公表します

☎ 企画広報課 ⑨1310

第6次阿久比町総合計画(令和3年度～令和12年度)における計画期間の中間年にあたり、基本計画に掲げた主要事業について、その進捗状況等を調査し、結果を報告書にとりまとめました。

今後、計画期間の前期における主要事業ごとの成果・残された課題とともに、社会・経済情勢の変化や直近の住民ニーズの動向等を十分に踏まえながら、計画期間の後期における事業等の検討を進め、必要に応じて事業内容の改善等を図っていきます。



◀ 町HP

## 水を大切に使いましょう

全ての人にとって水は必要です。水に対する認識を深め、水を無駄なく有効に使いましょう。

第68回水道週間 6/1(月)～7(日)

スローガン：たいせつな 水道守ろう 未来へと

☎ 上下水道課 ⑨1219・1220・1221

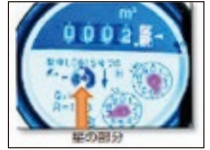

### 宅内漏水に注意

各家庭に設置してある水道のメーターから内部に配管されている部分は個人管理です。配管修理費・漏水代金は個人負担です。

### 漏水の発見方法

敷地内の全ての蛇口を閉めて、水道メーターの星の部分が回っていればどこかで水が漏れています。週に1、2回漏水の調査を心掛けてください。一般家庭が管理する宅内漏水は、一定の要件を満たした場合、水道料金の一部が軽減される場合があります。詳しくは問い合わせください。

### 貯水槽水道の管理

ビル・マンションなどの貯水槽水道の設置者は、受水槽の清掃を1年に1回行ってください。

### 悪徳商法に注意

町では、浄水器などの訪問販売、水道管の清掃などは一切行っていません。

## 住民基本台帳の閲覧状況の公表

R7.4/1～R8.3/31の閲覧状況を公表します。

■ 個人または法人の申出による閲覧

閲覧申出者	委託を受けて閲覧申出を行った場合に係る委託者の名称	利用目的の概要	閲覧の年月日	閲覧に係る住民の範囲・件数
一般社団法人 中央調査社 会長 境 克彦	NHK放送文化研究所	2025年全国放送サービス接触動向調査	5/8	大字棕岡 満7歳以上 H30.12/31生まで 男女 15件
一般社団法人 中央調査社 会長 境 克彦	公益財団法人 新聞通信調査会	第18回メディアに関する全国世論調査	5/22	大字草木字草石根 男女 19件 満18歳以上 H19.6/30生まで
卯之山行政協力員 鈴木 剛正		厄祭行事	8/5 8/15	卯之山地区 厄年該当者 男女 51件 卯之山地区 厄年該当者 男 2件
株式会社 サーベイリサーチセンター 代表取締役 藤澤 士朗	国立大学法人 東京大学 社会科学研究所	2025年社会階層と社会移動全国調査(外国籍住民郵送・ウェブ調査)	8/22	町内全域 S20.1/1～H16.12/31生 外国籍 男女 53件
高岡行政協力員 竹内 幸治		厄祭行事	10/1	高岡地区 厄年該当者 男女 21件
萩行政協力員 水瀧 博光			10/8	萩地区 厄年該当者 男女 26件
板山行政協力員 榊原 武雄		新成人行事振興	10/8	板山地区 H17.4/2～H18.4/1生 男女 7件
阿久比行政協力員 新美 孝		厄祭行事	10/9	阿久比地区 厄年該当者 男女 45件
棕岡行政協力員 福岡 学			10/15	棕岡地区 厄年該当者 男女 38件
大古根行政協力員 南 敬			10/21	大古根地区 厄年該当者 男女 87件
坂部行政協力員 井本 千友			10/24	坂部地区 厄年該当者 男女 82件
矢口行政協力員 鈴木 好一			10/28	矢口地区 厄年該当者 男女 41件
板山行政協力員 榊原 武雄			11/5	板山地区 厄年該当者 男女 57件
宮津行政協力員 新美 権時			11/26	宮津地区 厄年該当者 男女 45件
植行政協力員 本美 修			11/26	植地区 厄年該当者 男女 74件
板山行政協力員 榊原 武雄			12/16	板山地区 厄年該当者 男女 21件
一般社団法人 中央調査社 会長 境 克彦	公益財団法人 生命保険文化センター		2026年度人生100年時代における生活設計に関する調査	R8.2/18

☎ 住民医療課 ⑨1113

# クーリングシェルターを開設

☎ 環境課 ☎1228・1229

暑さがしのげる休憩所として公共施設および民間施設を「クーリングシェルター」に指定しています。愛知県に熱中症特別警戒情報(熱中症特別警戒アラート)が発表されたときに、休憩場所として開放します。

▶ 開設期限 10/21(水)

## 指定公共施設一覧

施設名	休館日	開館時間	受入れ可能人数
阿久比町役場	土曜日・日曜日・祝日	9:00~16:30	20
オアシスセンター(保健センター)			15
図書館	月曜日・毎月最終木曜日	平日 10:00~18:00 土曜日・日曜日・祝日 10:00~17:00	30
中央公民館本館	月曜日(月曜日が祝日にあたるときは開館)	9:00~21:30	15
アグピアホール(中央公民館多目的ホール)			10
エスペランス丸山(勤労福祉センター)			15
アグスポ(阿久比スポーツ村交流センター)			50
草木公民館	日曜日・祝日	平日 9:00~15:00 土曜日 9:00~12:00	10



▲町HP

やむを得ず開館時間を変更することがあります。民間施設など詳しくは、町ホームページをご覧ください。

# 10月1日から水道料金を改定します

☎ 上下水道課 ☎1219・1220

本町水道事業は施設の老朽化が進み、多額の更新費用が見込まれることから、財政状況が厳しくなることが予想されます。このような状況の中、近年の物価高騰や県営水道の料金値上げの影響に加え、安定した経営基盤を維持しながら施設の更新や耐震化を適切に実施していくために、水道料金の改定は必須となりますので、ご理解とご協力をお願いします。

## ■料金体系の改定内容

令和8年10月1日から、水道料金を改定します。1カ月分の料金体系と2カ月分の早見表を下表に示します。

### ■水道料金体系比較表(税抜き・1カ月)

水量区分(m <sup>3</sup> /月)	家事用				営業用・官公署用				
	改定前	改定後	改定倍率	改定額	改定前	改定後	改定倍率	改定額	
基本料金(円/月)	1,200	1,280	1.07	80	1,250	1,330	1.06	80	
従量料金(円/m <sup>3</sup> )	0~10m <sup>3</sup>	7	-	7	8	8	-	8	
	11~20m <sup>3</sup>	135	157	1.16	22	160	1.14	23	
	21~30m <sup>3</sup>	160	173	1.08	13	200	218	1.09	18
	31~40m <sup>3</sup>		175	1.09	15		220	1.10	20
	41~50m <sup>3</sup>	200	200	1.00	0	240	240	1.00	0
	51~100m <sup>3</sup>		205	1.03	5		245	1.02	5

### ■水道料金早見表(税込み・2カ月)

使用水量 2カ月使用量(1カ月換算)	家事用			営業用・官公署用		
	改定前	改定後	差額	改定前	改定後	差額
0m <sup>3</sup> (0m <sup>3</sup> )	2,640円	2,816円	176円	2,750円	2,926円	176円
20m <sup>3</sup> (10m <sup>3</sup> )	2,640円	2,970円	330円	2,750円	3,102円	352円
40m <sup>3</sup> (20m <sup>3</sup> )	5,610円	6,424円	814円	6,270円	7,128円	858円
60m <sup>3</sup> (30m <sup>3</sup> )	9,130円	10,230円	1,100円	10,670円	11,924円	1,254円
80m <sup>3</sup> (40m <sup>3</sup> )	12,650円	14,080円	1,430円	15,070円	16,764円	1,694円
100m <sup>3</sup> (50m <sup>3</sup> )	16,170円	17,930円	1,760円	19,470円	21,604円	2,134円
300m <sup>3</sup> (150m <sup>3</sup> )	60,170円	62,480円	2,310円	72,270円	74,954円	2,684円

## ■新しい水道料金体系の適用時期

11月検針分または令和9年1月検針分から、新料金で請求します。

	9月	10月	11月	12月	1月
9月30日以前から水道を使用している場合		旧料金	●	●	●
10月1日以後に水道を使用している場合		●	●	●	●

## 阿久比町子育て支援センターあぐびっぴ

- 開所時間 9:00 ~ 16:00 (土日祝は休み)
- 申込み・問合せ先 ☎ (47)0369 (阿久比スポーツ村クラブハウス 2 階)

お知らせ伝言板▶



### 7月7日は、七夕

短冊に願い事を書き、昔から伝わる七夕の行事を楽しめます。



あぐいファミリー・サポート・センター  
(ファミサポ)

### 交流会祭りのおしらせ

- ▶ 日時 7/31(金)10:00~11:30
- ▶ 場所 アグスポ体育室
- ▶ 対象 ファミサポ援助・依頼・両方会員  
今からファミサポの登録を考えている方
- ▶ 内容 ファミサポに関わる人たちが集まり、ゲームやワークショップを共に楽しみながら会員同士の親睦を図ります。
- ▶ 申込 参加される方は、ファミサポ事務局担当者まで連絡してください。  
☎(47)0369 担当：上田、田中



### みんなが知りたい「入園の話」

- ▶ 日時 7/10(金)10:00~11:00
- ▶ 場所 あぐびっぴ
- ▶ 対象 お子さんの入園を考えている親子15組
- ▶ 申込 6/15(月)~22(月)に電話か来所で申し込みください。(先着順)

行事名	日時	場所	対象	内容
おもちゃ病院	7/2(木) 10:00~11:30	アグスポ 1階会議室	全町民	原則無料で壊れたおもちゃを修理します。 ※予約不要。部品交換は、有償。
双子・三つ子の会 「さくらんぼ」	7/16(木) 10:00~11:00	あぐびっぴ	双子・三つ子と 保護者、OB	町内で双子・三つ子を育てる親同士が集まって気軽に話ができる場所です。OBも参加できます。
不審者訓練②	7/30(木) 10:45~	あぐびっぴ	来所者	不審者侵入を想定して、訓練を行います。 参加者には、パトカーメダルをプレゼントします。

## 卯ノ山児童館

- 開館時間 4月~9月 9:00~18:00/10月~3月 9:00~17:00  
(毎週月曜・祝日の翌日・年末年始休み)

- 問合せ先 町HP▶ ☎ (48)4430



行事名	日時	内容
あそびひろば	火・水・金 10:00~11:30	親子で自由に遊んだり、職員と一緒に体操や手遊び、読み聞かせを楽しんだりします。

## 保健センター

- 問合せ先 ☎ 1522・1523

町HP▶



事業の種類	日時	内容
健康なんでも 相談日	7/3(金)・17(金) 9:00~11:00 13:00~15:00	身長・ 体重測定 など

## 図書館

- 開館時間 火~金 10:00 ~ 18:00  
土日祝 10:00 ~ 17:00
- 休館日 毎週月曜・毎月最終木曜 他 ▲図書館HP
- 問合せ先 ☎ (48)6231



行事名	日時	内容
おはなし会	土・日・祝 14:30 ~	子ども向け絵本や紙芝居の読み聞かせ



## 「学校選択制度」の終了

☎ 学校教育課 ☎1230

町教育委員会では東部小学校の児童数急増による学校間の児童数の不均衡を緩和するため、東部小学校と英比小学校を選択して就学できる「学校選択制度」を実施していましたが、今後の児童数推移を鑑み、令和9年度をもって「学校選択制度」を終了します。

令和10年度入学からは、お住まいの住所の学区に基づく学校へ就学となります。

- ※ 対象者にはご案内を送付しています。
- ※ 選択制終了後であっても、兄弟が在学する場合は、継続して英比小学校への入学を選択できます。



町HP▶



## 児童手当現況届の提出

☎ 児童保育課 ☎1124

現況届の提出は原則不要となりましたが、一部の対象者は6/1時点の状況を記載した現況届の提出が必要です。該当する方へ現況届を郵送しますので、期間内に提出してください。該当する方で、現況届が届かない場合は問い合わせください。

▶ **提出方法** 6/30(火)までに郵送または児童保育課⑨窓口へ提出

詳しくは町ホームページをご覧ください。



▲町HP



## 教科書展示会

☎ 愛知県教育委員会義務教育課  
☎052(954)6799

教科書に対する理解や関心を深めるために教科書展示会を開催します。会場には、投書箱を用意しますので、教科書に対する意見や要望を寄せてください。

### 【知多地区の会場】

◎東海市立教員研修センター

☎0562(31)0230

休館日 土日・祝日

◎瀧上工業雁宿ホール(半田市福祉文化会館)

☎(23)7331

休館日 第3月・火曜日



▲愛知県HP



## ご寄付ありがとうございます 株式会社デンソー 様

☎ 総務課 ☎1309

デンソーサステナハニープロジェクトの花苗植栽のため町に花苗などを寄付いただきました。緑あふれる町を目指して、花苗は子育て支援センターに植栽しました。色とりどりの花が咲く様子を皆さんと一緒に見守っていきます。



# 夏の思い出は図書館で 子ども講座・教室の参加者募集

## 「夏休み親子紙工作教室」

親子で、1枚の紙から立体的で楽しい作品を作ります。

- ▶日時 7/19(日) 10:30~12:00
- ▶対象 3歳~小学生の子どもと保護者
- ▶定員 15組
- ▶持ち物 はさみ、カッターナイフ、木工用ボンド、新聞紙、鉛筆、定規(30cm)

## 「夏休み習字教室」

書道の作品募集を図書館で書きましょう。

- ▶日時 7/29(水) 10:00~12:00
- ▶対象 小学4年生~6年生
- ▶定員 15人程度
- ▶持ち物 習字道具(書道用紙30枚、筆、墨汁、すずり、下敷き)、新聞紙、ウエットティッシュ

## マナーセミナー「夢の設計図をつくろう」

夢を叶えるために必要なことやお金について学びましょう。

- ▶日時 8/8(土) 10:30~12:00
- ▶対象 小学3年生~6年生
- ▶定員 20人
- ▶持ち物 筆記用具

## 「読書感想文の書き方教室」

コツを学んで、苦手意識を解消しましょう。

- ▶日時 8/2(日) 10:00~12:00
- ▶対象 小学2年生、3年生(保護者同伴)
- ▶定員 20組
- ▶持ち物 感想文の題材とする本(本は読んできてください)、筆記用具



- ▶場所 図書館1階学習室
- ▶参加費 無料
- ▶申込み 7/1(水)までに申込みフォーム・電話・FAX・図書館あんないカウンター・メールで申し込み。メールは件名を「図書館講座・教室申し込み」。本文に①希望講座・教室名②住所③参加者氏名(ふりがな)④電話番号⑤学年(年齢)⑥保護者氏名を入力。(先着順)

☎ 図書館

☎(48)6231 FAX(48)2733 ✉tosho@town.agui.lg.jp



▲申込みフォーム

## ホタル生息分布調査に協力してください

自宅の周りや散歩道などでホタルを見つけた場所を知らせてください。調査結果は、町ホームページに掲載します。

夜間の調査となりますので、事故などには十分注意してください。水路や水田などの私有地は、所有者の迷惑にならないようにしてください。

▶調査日時 6/20(土)~7/10(金) 20:00~21:00

▶調査方法

①報告フォームによる提出

②調査用紙(地図)による提出

ホタルを確認した地点を、赤色の点または線で記入してください。調査用紙は環境課②窓口・中央公民館本館・図書館で配布します。

▶提出期限 7/15(水)

### 【昨年度見つけた場所】

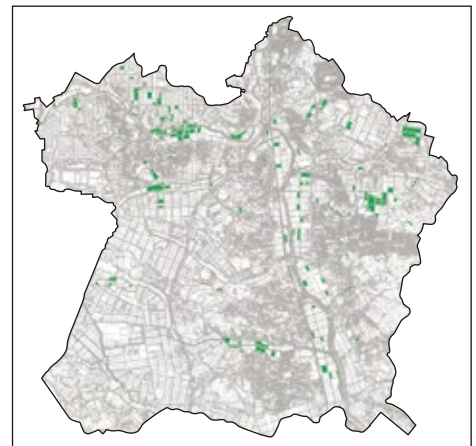

▲報告フォーム



▲令和7年度ホタル生息分布図

## 7/1は「あぐいほたるの日」

町では、「ほたるサミットあぐい'94」を記念し、7/1を「あぐいほたるの日」としています。さらに「子ども議会」での提案を受け、6/20~7/10を、町民こぞってホタルを見に出掛ける期間「ホタルと一緒に自然を守らナイト」としています。

ホタルは環境のバロメーターです。小さな淡い光を通して、命や自然の大切さを今一度見つめ直し、考える機会にしませんか。

☎・提出 環境課 ☎1228・1229

阿久比町立  
図書館



BOOKS

▶ 図書館 ☎(48)6231  
▶ 開館時間 火～金 10:00～18:00  
土・日・祝 10:00～17:00

▶ 休館日  
毎週月曜、毎月最終木曜  
不定期休館有



図書館だよ!▶

### ● 6/16(火)～25(木)休館

期間中は、蔵書一斉点検・システムメンテナンスのため、図書館は休館します。

図書などは、ブックポストへ返却してください。

### ● 展示ホール

・阿久比みず系の会水彩画展 6/14(日)まで

・萌の会作品展 6/27(土)～7/12(日)

### ● 今月のおすすめ本



ぼんぼこあめふり

作・絵/田中 友佳子

雨が降ってきたけれど、もっと外で遊びたいぼんた。

「一緒に遊ぼうよ」と声をかけてきたのは?

## チャリティーバザー

☎ふくし課 ☎1122

阿久比町更生保護女性会が活動の一環としてチャリティーバザーを開催します。得た収益は、更生保護施設への寄付や更生保護団体の活動資金に活用します。

▶ 日時 7/11(土)10:00～11:30

▶ 場所 エスペランス丸山(勤労福祉センター) 1階多目的ホール

家庭にある未使用の日用雑貨や未開封の食料品のバザーへの出品に協力をお願いします。

▶ バザー用品回収 7/10(金)9:30～11:00

▶ 回収場所 エスペランス丸山(勤労福祉センター)1階多目的ホール



## 文化の泉

【翠の会作品展】



▶ 展示期間 6/5(金)～17(水) 役場開庁時間

▶ 展示場所 役場1階ロビー

### 町内で活躍する皆さんの力作募集中

応募は下記窓口まで。

☎社会教育課 ☎1501

## ダイヤモンド婚者・金婚者 お祝いの会実行委員募集

☎☎ 阿久比町社会福祉協議会

☎(48)7711

今年、結婚60周年・50周年を迎える夫婦を祝う「ダイヤモンド婚者・金婚者お祝いの会」を開催します。夫婦の記念となるすてきな会を一緒につくる実行委員を募集します。

▶ 主な仕事 お祝いの会の運営(受け付け、会場準備など)

※ 事前に打ち合わせ会を予定しています。

▶ 応募期限 7/3(金)

▶ 申込み 電話で申込みください。

「ダイヤモンド婚者・金婚者お祝いの会」

▶ 実施日 11/19(木)

## 胸部レントゲン検査 (65歳以上の結核健診を含む)

☎保健こども課 ☎1522

今年度医療機関などで検査を受けていない方は、この機会を利用してください。

▶日時 7/16(木)、9/11(金)、10/5(月)  
14:00～16:00

▶場所 保健センター

胸部レントゲン検査	結核健診
40歳以上	65歳以上
町内在住で今年度検査を受けていない方	

▶定員 100人程度(先着順)

▶料金 無料

▶申込み

申込フォーム、  
電話で申込み。



▲町HP

## ケアラズカフェ

☎地域包括支援センター ☎(48)7722  
ふくし課 ☎1125

認知症や介護に関する情報交換や交流を行います。介護経験のあるスタッフとの相談も実施します。

▶日時 7/2(木) 10:30～15:00

▶場所 中央公民館本館201・202号室

▶参加費 200円(お茶とお菓子付き)

※ 申込不要。本人ミーティング(本人交流会)は申込みが必要(当日参加も歓迎)。

共催：阿久比町認知症介護家族交流会「なごみ会」

協力：(公社)認知症の人と家族の会愛知県支部・  
(特非)HEART TO HEART

### 本人ミーティング(本人交流会)も同日開催

認知症の方や、物忘れが心配な方のための集いの場です。家族同士の交流もできます。

▷時間 13:30～15:00

▷対象 認知症と診断を受けた本人とその家族  
(もしくは物忘れが気になる方)

▷申込み 当日までに電話またはふくし課  
①窓口で申込み。

# 7月の保健ガイド

☎保健センター ☎1522・1523



●がん検診日(定員に達した場合は、申込受付を締め切っていることがあります)

検診の種類	対象	日にち	受付時間	会場
乳がん・子宮頸がん・大腸がん	申込者	5日(日)骨密度あり	9:00～11:00	保健センター
		15日(水)基本健診と同日開催		エスペランス丸山 (勤労福祉センター)

※がん検診受診率向上のため、以下の年齢の方に無料検診を実施中。

・大腸がん検診 S60.4/2～S61.4/1生まれ ・乳がん検診 S60.4/2～S61.4/1生まれの女性

・子宮頸がん検診 H17.4/2～H18.4/1生まれの女性

●健康診査

健診の種類	対象	日にち	受付時間	会場
基本健康診査	町在住の16歳～39歳の方で、健康診査を受ける機会のない方	15日(水)	9:30～11:30	エスペランス丸山 (勤労福祉センター)
胸部レントゲン検査	40歳以上の申込者	16日(木)	14:00～16:00	保健センター

●健康なんでも相談日 乳児・一般健康相談(内容外の相談受付不可)

内容	対象	日にち	受付時間
健康に関する相談(電話相談可)	全町民	3日(金)	9:00～11:00
		17日(金)	13:00～15:00

●休日診療歯科診療所

日にち	診療時間	診療所	電話
日曜日・祝日	9:00～13:00	半田歯科医療センター	☎(23)2636

●休日診療担当医院

インフルエンザなどの検査は、医療機関によっては実施しない場合もあります。事前に医療機関に問い合わせください。

日にち	診療時間	担当医院	診療科目	電話
5日(日)	9:00～12:00	岡田ハートクリニック	循環器内科	☎(49)2100
12日(日)		浅井外科	脳神経外科、整形外科、内科、外科、消化器外科、リハビリテーション科	☎(48)8787
19日(日)		浅井外科	脳神経外科、整形外科、内科、外科、消化器外科、リハビリテーション科	☎(48)8787
20日(月・祝)		阿久比クリニック	内科、小児科	☎(48)8866
26日(日)		耳鼻咽喉科すみやクリニック	耳鼻咽喉科	☎(49)3154

生活支援コーディネーターを  
ご存じですか？

生活支援コーディネーターは、高齢の方が住み慣れた地域で暮らし続けられるよう、住民の皆さんと一緒に地域づくりのお手伝いをしています。  
地域づくりのことなら、どんなことでも気軽にご相談ください。

生活支援コーディネーターの活動紹介 Vol.22

暮らし応援サービス“ささエール”

地域住民が主体となり、地域の中で、訪問活動、ゴミ出し、買い物など日常生活上の困りごとに対し、住民同士で支え合う事業です。

この事業を実施する実施団体(事前登録が必要)には、要件を満たして交付手続きをした場合、町から補助金1回500円を交付します。

※ 支給対象は、介護保険制度で要支援1・2の認定を受けた人、地域包括支援センターの実施するチェックリストで生活機能の低下がみられた事業対象者の方に対してサービスを実施するなどの要件を満たした場合。

団体	地区	サービス内容
宮津団地ふくしの会	宮津団地	訪問活動
宮津山田達者会	宮津山田	
大古根ふれあい会	大古根	
白沢台よりそい会	白沢台	訪問活動/電球交換・蛍光灯取り換え/刃物研磨/庭の手入れ/室内の重い家具類の移動/不用品の廃棄/簡単な大工工事

費用

サービスを受けることに対しての費用は、無料の団体が多いです。電球などの費用は利用者の負担となります。



白沢台よりそい会の活動の様子

ふるさとに住んでいるような、よりそい触れ合うつながる活動を進めています。ふるさとにはあたたかな明かりが燈っています。子どもから高齢者や障がいを持った方も、支えたり支えられたりと楽しくつながります。  
(代表 永池武光さん)



☎ 社会福祉法人  
阿久比町社会福祉協議会  
☎ (48)7711 FAX(48)4045  
✉ agui-sw@cac-net.ne.jp

元気アップ  
通信

理学療法士が介護予防・健康維持に役立つ体操を紹介

▶ 協力 阿久比リハビリネットワーク  
介護老人保健施設メディコ阿久比  
介護予防認定理学療法士 榊原和真さん  
☎ 地域包括支援センター ☎ (48) 7722

肩こり予防と姿勢の改善に  
首の曲げ伸ばし運動

両手で頭をかかえてゆっくり首を曲げ伸ばしする運動

椅子にしっかりと座ります。両手で頭の後ろを支えます。できるだけ脇を開いて胸を張ってください。背筋を伸ばしたままゆっくりと下を向き、首を曲げていきます。両手で押さずに、手の重さでゆっくりと首の後ろの筋肉を伸ばしていきます。5秒ほど伸ばした後、次は上を向き、手のひらを押しように軽く力を入れます。5秒ほど力を入れた後、力を抜いて下を向き、5回ほど繰り返しましょう。



ゆっくりと上下5回繰り返します。

首の動きをよくすることで、肩こりや、猫背姿勢の改善になります。読書やデスクワークなど、長時間同じ姿勢を続けた後に行いましょう。首を早く動かすと、めまいや血圧の変化が起きやすいため、ゆっくりと軽く行いましょう。

阿久比のイベントや申込など

# お知らせ information

「募集」「イベント」「お知らせ」など暮らしに役立つ情報をお届けします。  
特に記載のないものは無料・申し込み不要

## ご寄付ありがとうございます

株式会社ELEVENCE 様

「阿久比町への新しい人の流れをつくる事業」のために、企業版ふるさと納税(地方創生応援税制)で100万円を寄付いただきました。  
企画広報課 ☎1310・1311

## 愛知県ファミリーシップ宣誓制度により利用可能となる町の行政サービス

### 愛知県ファミリーシップ宣誓制度

様々な事情により婚姻することができない、互いを人生のパートナーとして認め合う二人およびその子を始めた近親者などが、家族と約した関係であることを宣誓し、県がその宣誓を受理したことを証明する制度です。詳細は愛知県ホームページをご覧ください。

町では「愛知県ファミリーシップ宣誓制度」を活用し、制度利用者に対して婚姻者および事実婚者と同様に本町の行政サービスを提供しています。詳細は町ホームページをご覧ください。



▲愛知県HP ▲町HP



企画広報課 ☎1311

## 今月の納税など

町県民税、森林環境税

全・1期分

納期限は**6月30日(火)**です。

※ □座振替の方は、□座の残高確認をお願いします。

## 令和8年阿久比町議会第2回定例会

▶日時 6/3(水)10:00～ 開会  
【一般質問は、6/4(木)・5(金)10:00～】  
※ 日程などは変更となる場合があります。詳細は、町ホームページをご覧ください。

町議会事務局 ☎1401



▲町HP

## 議会YouTube配信スタート

町議会をより身近に感じていただけるよう、阿久比町議会定例会(一般質問・町長所信表明・町長施政方針・町長諸般報告)の動画配信を始めます。

▶配信開始予定 6/8(月)～

議会の進行などにより配信日程が変更となる場合があります。

町議会事務局  
☎1401



▲YouTubeチャンネル

## 寝具の洗濯・乾燥サービス事業

健全で安らかな生活を営めるよう日常使用している寝具の洗濯・乾燥を行います。

▶対象 満65歳以上でおおむね3カ月以上在宅で寝たきり状態の方

▶洗濯・乾燥できる寝具

掛布団・敷布団・毛布 各1枚

※ 洗濯・乾燥には1週間ほどかかります。その期間は替えの布団を用意します。

▶申込み 6/30(火)までにふくし課①窓口で配布している申請書を提出

町ふくし課 ☎1131

## 若者の無料就職相談

▶日時(要事前予約)

6/17(水)10:00～12:00

▶場所 役場2階相談室202

▶対象

15歳～49歳の無業状態の若者や保護者

町甲

ちた地域若者サポートステーション ☎(89)7947

✉chitasapo@icds.jp



## 男女共同参画に関するアンケート調査のお願い

「第3次阿久比町男女共同参画プラン」(案)の策定にあたり、アンケート調査を実施します。

調査票が送付された方は調査に協力をお願いします。調査内容は集計・整理しますが、目的以外に使用しません。

▶期間 6月中

▶対象 町内在住の18歳以上の方  
1,000人(無作為抽出)

企画広報課 ☎1311



## 女性の悩みごと相談 ～ひとりで悩んで いませんか～

配偶者などからの暴力、離婚、職場や近隣での人間関係の悩みなどを女性相談支援員がお聴きします。気軽に相談に来てください。あなたの踏みだす一歩を応援します。

相談日
6/18(木)
7/16(木)
8/20(木)
9/17(木)
10/15(木)
11/19(木)
12/17(木)
R9.1/21(木)
R9.2/18(木)
R9.3/18(木)

▶日時 毎月第3木曜日

10:00～12:00、13:00～15:00

▶場所 アグピアホール(中央公民館多目的ホール)1階  
練習室1

※ 11/19(木)は、中央公民館  
3階304号室

▶申込み

電話での予約制

※ 希望日の前日、17:00までに申し込み。

※ 相談枠に空きがある場合は、当日申込可。空き状況の確認は、申込先へ確認してください。

町甲 愛知県知多福祉相談センター  
☎(84)3542

## スポーツ情報



▲スポーツ村  
イベント情報



▲総合型地域スポーツ  
クラブアクティブあぐいの活動予定



アクティブあぐい  
マスコットキャラクター

あぐい

## 阿久比町スポーツ 推進委員

スポーツ推進委員は、子供から大人まで幅広い世代のスポーツ活動をサポート、推進しています。阿久比町スポーツフェスティバルレクリエーション大会をはじめ、モルック体験デーなどのスポーツイベントを通して、ニュースポーツの普及や地域交流を目指し、「体を動かすきっかけづくり」を大切に取り組んでいます。

### スポーツ推進委員（敬称略）

委員長	大森 直和
副委員長	竹内 健二
委員	藤原 等
	改森 直美
	花井 宏明
	坂部 俊光
	桑山 正己
	竹内 里枝
	北元 義紀
	竹内 悟司
新美 智浩	
新美 香	

☎社会教育課 ☎(48)7311

## 東部知多衛生組合の財政状況

3/31現在

### 一般会計

歳入合計	29億2,661万7千円
歳出合計	26億4,236万3千円

### 組合財産

土地	76,313.12㎡
建物	20,927.04㎡

### 組合債の現在高

目的	現在高
最終処分場建設事業債	2億3,419万1千円
ごみ処理施設建設事業債	63億7,510万5千円
余熱利用施設整備事業債	5億9,168万3千円
マテリアルリサイクル推進施設建設事業債	6億2,407万2千円
計	78億2,505万1千円

☎東部知多衛生組合 ☎0562(46)8855

## 5/31(日)~6/6(土) は「禁煙週間」

世界保健機関(WHO)は、禁煙を推進するため毎年5月31日を「世界禁煙デー」と決めました。

日本においても、厚生労働省が平成4年から世界禁煙デーが始まる1週間を「禁煙週間」と定めています。

たばこは、喫煙する本人だけでなく、周りの人の身体にも悪影響を及ぼします。未成年者の喫煙や受動喫煙の防止に努めましょう。

☎保健こども課 ☎1522

### 編集後記

久しぶりに遊んだ人生ゲーム。アイドルになって給料をもらったり、マイホームを買っても火事に遭ってしまったら…。波乱万丈の人生でした。いつゴールにたどり着けるのかと疲れる私の隣で「1でも6でも前に進めるのは同じでしょ」と話す家族。夢がある。

## 7月の相談

### 人権・行政・心配ごと相談

- ▶日いち・場所  
2日(木)中央公民館本館308号室  
16日(木)アグピアホール(中央公民館多目的ホール)練習室2
- ▶時間 9:30~11:30  
電話での相談も受け付けます。

### 無料法律相談(事前に予約が必要)

- ▶日いち・場所  
4日(土)中央公民館本館308号室  
16日(木)役場1階会議室101
- ▶時間 13:00~16:00  
☎ふくし課 ☎1122

### 成年後見制度巡回相談

- ▶日いち 2日(木)
- ▶場所 中央公民館本館308号室
- ▶時間 13:30~16:30  
NPO法人知多地域権利擁護支援センターでは、成年後見制度巡回相談(事前に予約が必要)を毎月行っています。
- ☎知多地域権利擁護支援センター事務所(知多市福祉活動センター内)  
☎0562(39)3770

## 【広告】

よい色、  
よい食、  
よい明日を。



中埜総合印刷株式会社



お問合せは  
コチラから

### 人口と世帯(令和8年5月1日現在)

世帯数	11,183 (-2)	4月中の異動
人口	27,820人(-19)	出生 15
男	13,756 (-8)	死亡 25
女	14,064 (-11)	転入 67
( )は先月との増減数		転出 76

### 救急・火災(4月)

火災	1	救急	87
建物	1	交通事故	4
車	0	急病	63
林	0	その他	20
その他	0		

# 花かつみまつり

徳川家康の生母“於大の方”も愛した幻の花



6/10(水)▶17(水)

9:00~16:00

ライトアップ19:30~21:00

駐車場(無料)

- ・花かつみ園
- ・(株)デンソー阿久比製作所

フォトコンテストやスケッチ大会のほか、13日(土)、14日(日)は和太鼓やダンスのイベント、キッチンカーや焼きたてのみたらし団子の販売もあります。

夜間は草木竹あかりの竹灯籠とコラボしてライトアップも行います。

☎産業観光課 ☎1225

町HP▶



### 花かつみ保存会 会員募集中!

草木の宝を次世代につなげたい。花かつみを守る仲間が、今必要です。経験や知識は不要です。気軽にお問い合わせください。  
☎会長 山口 ☎090(7916)3701

【広告】

## CAC 公式LINE 開設しました

番組やイベントなどお役立ち情報等を配信!  
おとくなクーポンも定期配信中!

番組情報

クーポン  
プレゼント

イベント情報

### 友達募集中

#### 高校野球シーズン到来

CACでは知多半島17校の野球部を特集放送!  
また愛知大会の様相を阿久比球場全試合とエリア校の試合を生中継!  
— 放送予定はLINEでチェック —

### 町の情報案内

@agui\_town\_official  
Instagram

@agui\_machi  
X

iPhone用 Android用  
あぐい防災・行政ナビ  
AguNavi アグナビ

目の不自由な方が広報あぐいを利用できるよう声の広報ボランティア「あいうえお」がCDに音記録音しています。利用希望者はご連絡ください。

▶町社会福祉協議会・ボランティアセンター  
☎(48)7711

資源を大切に!この用紙は再生紙を使用しています。