

あなたとまちをつなぐ

# Agui

広報あぐい

1

January  
2026  
vol.1363



●特集

## 新春特別対談 町長×議長

●COVER

## 祝 愛知駅伝4連覇

チーム全員で30.2kmをたすきで繋ぎ4年連続の頂点に  
阿久比の絆とチームで勝ち取った町村の部優勝



## 新春特別対談

# 町長 × 議長



田中 清高 町長



竹内 卓美 議長

「挑戦の蹄音一夢ある未来へ向けて」をテーマに、  
町長と議長がこれからの阿久比の未来を語ります。

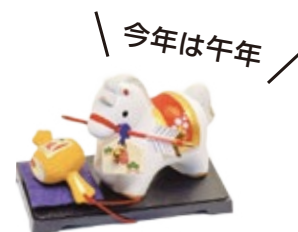

／ 今年も午年 ／

## 1 阿久比駅前

**町長：**阿久比駅は特急も停車する便利な駅ですが、「駅の周りには何もない」という声もありますよね。だから、商業施設を誘致したり、アクセスを良くしたり、西側の市街化区域編入などの問題を解決して、駅を中心に阿久比町が発展してほしいですね。人が集まれる場所になれば、町全体ももっと元気になると思うんです。

宿泊施設なんかがあれば、名古屋やセントレアへのアクセスの良さを生かしますし、観光客や出張の人にも寄ってもらえるかもしれません。阿久比町って歴史ある資源が多いので、そんな魅力を見てもらう機会にもつながると思うんですよ。「阿久比にも立ち寄ってみよう」と思ってもらえる町にしたいですね。

**議長：**ぜひ、実現させてください。併せて「住む場所」も考えてほしいです。働く場所が町内にあって、そのまま町に住んでもらえたら、定住人口も増えます。駅前っていうと商業のイメージが強いですが、議会としては「住まい」まで含めたまちづくりを大事にしたいです。

住宅用地の確保は町の課題ですし、商業・住宅・公共のバランスが大切だと思っています。

**町長：**たしかに駅の近くに住めるって魅力的ですよ。市街化区域の問題など課題はありますが、できることから進めて、商業地と住宅地をバランスよく整備していきたいです。

**議長：**町民が集まって、にぎわいを感じられる場所になってほしいですね。

## 2 企業誘致

**町長：**愛知県といえば自動車産業なので、そのような企業が来てくれたらうれしいですね。あと、食品関係も増えるといいなと思っています。ふるさと納税の返礼品にもなりますし、町の魅力にもつながります。

**議長：**物流関係もいいですよ。セントレアに近いし、津波のリスクも低いし、地の利があります。何でも誘致するんじゃなくて、阿久比町に合う企業を見極めることが大事だと思っています。

それと、自然の豊かさや農業も大切にしたいですね。農業・工業・商業がバランスよく支え合う町が理想だと思っています。

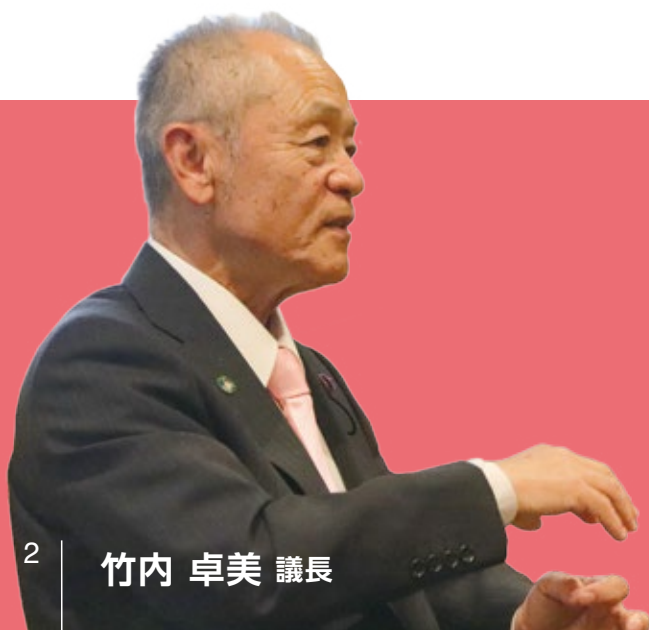

### 阿久比駅前

特急も停車する、便利な町の玄関口です。駅前をより多くの人が集う賑わいのある空間にするため、現在さまざまな構想を進めています。



### 企業誘致

町内には自動車関連企業や、QRコードを開発した情報開発企業など多様な産業が集まり、阿久比町の発展を支えています。さらに活気あるまちを目指し、企業誘致に力を入れていきます。

### 3 こども家庭センター

**町長：**妊娠から子育て、就学までがちゃんとつながった感じがしますよね。人口は減りつつありますが、若い世代や子どもはまだ多いです。だから、子育ての不安をどうやって減らすかが大きな課題ですね。

安心して相談ができることも家庭センターの役割は大きいと思っています。

**議長：**保健センター、すごく明るくなりましたよね。若い世代が入りやすい雰囲気になったと感じました。親が安心して話せる場所があるのはいいですね。ボールプールが人気って聞きましたし、常設できるような仕組みも考えてほしいと思います。

**町長：**あれは職員が自分たちで工夫して作ったんですよ。主体的に動いてくれたことが、本当にうれしいです。職員が元気じゃないと町も元気になりませんしね。

**議長：**町民にも職員にも意義のある取り組みだったと思います。今の子育て世代って情報が多すぎて、何が正しいか分からなくなりやすいですね。だからこそ、直接悩みを聞ける場所であり続けてほしいです。

### 4 阿久比スポーツ村

**町長：**自然環境に恵まれたスポーツ施設を町が持っているということは大きな強みだと思うので、引き続き有効に活用していきたいです。陸上競技場はアジア競技大会の練習場として使ってもらえるように、国際大会仕様の天然芝を整備しています。世界中の選手が来れることで町の名前も知ってもらえますし、「世界で活躍する選手と同じ競技場で練習した」という経験が、子どもたちにとって将来まで残る誇りや“レガシー”にもなります。

今後はトラックの整備も進め、サッカーや陸上など多くの競技に使える多目的な施設へと育てていきたいです。野球場も、かつてのようにプロチームが関わる場所にできたらと思っています。トップ選手を間近で見る体験は、子どもたちの挑戦する気持ちを大きく後押ししてくれるはずですよ。

**議長：**本当にいい場所なんですけど、課題もありますよね。散歩や軽い運動ができる“健康の場”としても、より多くの町民が利用できる環境づくりを進めてほしいと思っています。交流センターには通年利用できる温水プールもあり、スポーツだけでなく日常的な健康づくりの拠点にもなるはずです。

また、自然とふれあえる場所としての魅力も高めてほしいですね。夏にはカブトムシを捕りに来る子どもが多いと聞きますし、季節ごとの自然体験ができる場として整備してもらえればうれしいですね。スポーツ村が「子どもの頃から親しんだ場所」として町民の思い出に残り、世代を超えて集える憩いの空間になってほしいと思っています。

### 5 今年の抱負を一言で

**町長：**「午年らしく、ぐっと前へ“駆けていく”一年に」午年にあやかって、今年もスピード感を意識していきたいですね。阿久比町の未来に向け、ためらわず前へ踏み出す一年にしていきたいです。

**議長：**「午年の勢いを胸に、開かれた議会へと跳躍する」ICTを活用して多様な意見を集め、議会改革をより一歩前に進めたいです。議会と町政がしっかり連携し、誰もが参加しやすい“ひらかれたまちづくり”へと大きく跳躍する一年にしたいですね。



こども家庭センター

すべての妊産婦・子育て家庭・子どもを対象に相談支援を行う機関が、令和7年4月にオープンしました。ボールプールもあり、子どもを遊ばせながら、ゆったりと相談できます。



阿久比スポーツ村

陸上競技場では現在、トラック改修と天然芝の張替工事を進めています。今年はアジア競技大会の練習場として使用される予定です。どうぞご期待ください。



田中 清高 町長



# 阿久比町初の4連覇

## 町村の部の結果



阿久比町 1時間42分40秒

## 第9区 新海奎太 さん

チーム全員で繋いだすきを4連覇のゴールに持つていくことができて本当にうれしかったです。来年も、より強い選手になってモリコロパークに帰ってきます。

笑顔でゴール



授賞式後に全員で

阿久比町は、町村の部で優勝し見事4連覇を達成しました。レース途中で先頭を譲る場面もありましたが、総合力で優勝を勝ち取ることができました。たすきを繋いだ9人の選手、サポート選手、監督、コーチ、スタッフと、チーム全員の努力や協力があったからこそ成し遂げることができました。現地やテレビ中継で応援してくださった皆さん、ありがとうございました。大会後、選手たちはすでに来年や次の目標を見据えました。心をひとつに更なる境地である5連覇を目指していきます。

「愛知万博20周年記念 第18回愛知県市町村対抗駅伝競走大会（略称）愛知駅伝」が、長久手市にある愛・地球博記念公園で開催されました。前回大会で3連覇している阿久比町チームは、記念すべき初の4連覇を達成。その様子をお伝えします。

岡社会教育課 電話(48)7311

## 第1区 鈴木楓 さん

3度目の参加で初めて愛知駅伝を走ることができ、そのうえ区間賞や4連覇に貢献できたことにやりがいを感じました。来年も走れるように頑張ります。



区間賞！

区間賞！

## 第3区 井川翔太 さん

坂もあってペース配分が難しかったけれど、区間賞を獲る事ができ、4連覇も達成できてうれしかったです。来年も選手に選ばれるように頑張ります。

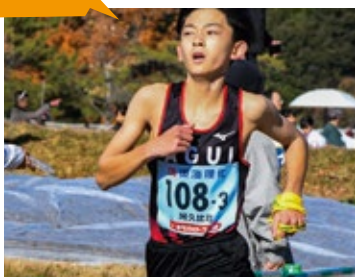

区間賞！

区間賞！

## 第5区 野々山葵子 さん

応援があつたので、速く走ることができました。最後の坂でも応援が力になって区間賞を獲ることができてうれしかったです。応援してくれた皆さんに感謝します。



## 第2区 永井陽智 さん

応援やサポートありがとうございました。4連覇に貢献でき、とてもうれしいです。来年も選手として参加出来るよう、練習に励みたいと思います。

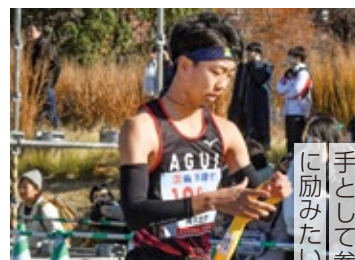

## 第4区 竹村風翔 さん

4年連続で出場でき、町の皆さんの応援やサポートのお陰で、自分の目標でもあった4連覇と区間賞を達成することができてうれしいです。



区間賞！

## 第8区 古川淳一 さん

たくさんの応援、サポートありがとうございました。4連覇に貢献できたことをうれしく思います。町からの現地応援は本当にうれしく力になりました。



## 第7区 工藤愛桜 さん

初めて選手として現地にいき、スタート直前まで本当に不安でいっぱいでしたが、たくさんの応援に何度も励まされ勇気をもらいました。本当にありがとうございました。



## 第6区 古川千歩 さん

多くのサポートや応援が力となりたすきを繋ぐことができました。1人1人の頑張りが結果に繋がったことがうれしいです。たくさんのご声援ありがとうございました。



役場1階ロビーで、優勝展示を行っています。足を運んでご覧ください。詳しい結果はQRコードからご覧ください。  
サポート選手、コーチのコメントは町ホームページで紹介しています。



### サポート選手 (敬称略)

古川楓絆、寺尾拓真、上温湯成真、竹村諒陽、都築彩世、久田凜香、川内茉里、近藤直樹、鈴木尚登

### コーチ (敬称略)

濱崎政伯、田中茂

### 鈴木 敦 監督

今回は、インフルエンザなどで選考に苦労しましたが、選手の頑張りで4連覇できホッとしています。町民の皆さん応援ありがとうございました。簡単ではありませんが、5連覇目指して頑張ります。





料金・申込方法など  
詳細は令和8年度に  
お知らせします



# 令和9年5月から 粗大ごみの収集が 有料・戸別収集 に変わります

問環境課 ①1228・1229

無 料

令和9年3月  
回収分まで



有 料

令和9年  
5月から

## 粗大ごみ有料化の目的

### ごみの排出量の削減

粗大ごみ収集の有料化によって、ごみの排出量の抑制が期待できます。

その結果、ごみ処分費の削減が可能となり、住民サービスの向上にも繋がります。さらに、ひっ迫状態にある最終処分場の延命化にも繋がります。



### ごみの排出量に応じた費用負担の公平性

粗大ごみ収集の有料化によって、粗大ごみにかかる収集、運搬、処分などの経費を排出家庭に負担してもらい、公平性を図ります。

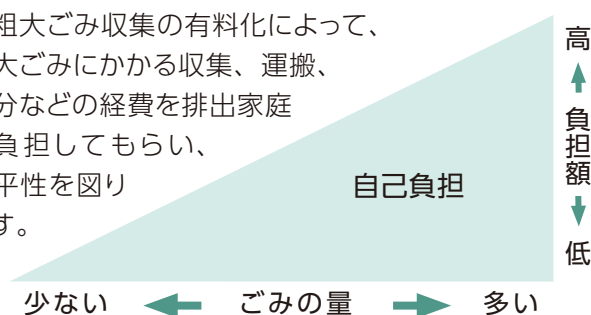

### 排出物の適正化

事前申込制にすることで、他市町村からの持ち込みや、違反物の持ち込みを防止します。



### 持続可能な循環型社会SDGsの実現

「ものを購入する際に捨てることを考える」、「使えるものは譲ったり、再使用する」など環境への配慮を意識した持続可能な循環型社会、SDGsの実現を目指します。



まだ使えるものはリユースを!



リユースプラットフォーム  
「おいくら」

ものを捨てる前に、複数のリサイクルショップの買取価格を比較できる一括査定サービス。手数料無料。



▲町HP



地域の情報サイト  
「地元の掲示板 ジモティー」

リユース品を地域のコミュニティ内で譲り合うことができるサービス。手数料無料。



▲町HP

令和7年12月1日に(株)ジモティーと新たに連携協定を締結しました。

ごみの減量化と循環型社会形成のため、まだ使えるものを必要とする人に繋げる仕組みを整備していきます。

令和  
8年度  
(令和7年分)

# 税の申告受付



まずは  
申告が必要か  
チェック!



税の種類や申告内容などによって、申告会場が異なりますので申告内容をご確認の上お出掛けください。

☎<所得税>半田税務署 ☎(21)3141

※自動音声案内で「0」を選択してください。

<町民税・県民税>税務課 ☎1111・1112



▲町HP

令和8年1月1日時点で阿久比町に住んでいる(住民票がある)

はい

いいえ

令和8年1月1日に住んでいた  
(住民票があった)市区町村に  
問い合わせ。

昨年(令和7年1月1日～12月31日)の収入状況をA～Dから選んでください。

**A**

- 収入なし
- 非課税収入のみ  
(遺族年金・障害年金など)

- 課税(非課税)証明書を発行しない人
- 国民健康保険税などの軽減措置を受けない人
- 町内の親族に税法上の扶養とされている人

はい

いいえ

申告は  
不要です

**B**

- 主に年金収入

- 公的年金等の収入が  
400万円を超える

いいえ

- 公的年金等の収入以外  
の所得(給与やシル  
バーなど)が20万円を  
超える

いいえ

- 源泉徴収票の内容  
に変更がある(扶養  
や控除を追加した  
いなど)
- 還付を受けるため  
の申告(還付申告)  
をしたい

いいえ  
(※1)

はい

はい

- 税務署からお知らせが届いて、確定申告  
が必要な人
- 住宅借入金等特別控除を受ける人
- 分離課税の申告・配当所得等の申告を  
する人

いいえ

町・県民税の申告が必要です

**C**

- 主に給与収入

- 給与収入が1カ所  
のみで年末調整が完了  
していて、医療費控除  
などの所得控除の追  
加がない

はい

いいえ

- 年末調整をしていない
- 年末調整の内容に変更  
がある
- 給与所得以外の所得が  
20万円を超える
- 2カ所以上から給与収  
入がある

いいえ

申告は  
不要です

はい

- 損失の繰越等を申告する人
- 医療費控除などの所得控除を追加・変  
更する人
- 所得金額より所得税の所得控除のほう  
が少ない(所得税がかかる) など

はい

確定申告が必要です

確定申告をする人は、町民税・県民税の申告は不要

(※1) 収入が公的年金等のみ、または公的年金等の収入以外の所得が給与で、勤務先から町に給与支払報告書の提出がある場合は不要です。

(※2) 所得税が発生する場合は、町申告会場で受けられません。税務署での受付またはスマホ申告(e-Tax)を利用してください。

◎ 暗号資産などの所得、住宅借入金等特別控除、雑損控除、国外居住親族の扶養控除の申告は、町申告会場で受けられません。

## ▶ 開設期間

**2/16** (月) ~ **3/16** (月) の平日、**3/1** (日)  
9:00 ~ 17:00 (受付時間は9:00~16:00)

※入館できる時間は、午前9時が目安。午前9時から午前10時までの間、確定申告会場への入口は1階アクトス夜間出入口のみ。会場の混雑状況により、受け付けを早めに終了する場合があります。

## 住宅借入金等特別控除申告説明会

2/10(火)・2/12(木)・2/13(金)  
9:00~17:00(受付時間は9:00~16:00)



▲国税庁HP



## ▶ 入場整理券の配布方法

- ・入場整理券は会場で当日配付、または LINE アプリを使ったオンラインによる事前発行の2通りで配布しています。
- ・入場整理券の配布状況に応じて、後日の来場をお願いする場合があります。当日の配布状況は、国税庁ホームページから確認できます。



▲国税庁公式LINE



▲国税庁HP

## ▶ スマホ申告 (e-Tax) に必要なもの

基本にご自身のスマートフォンによる申告となります。

- ☑源泉徴収票などの申告書作成に必要な書類
- ☑スマートフォン
- ☑マイナンバーカード (発行時に設定したパスワード)
  - ・署名用電子証明書 (英数字6桁~16桁)
  - ・利用者証明用電子証明書 (数字4桁)

※パスワードをお忘れの場合は、役場もしくはコンビニのキオスク端末 (マルチコピー機) で初期化・再設定ができます。

マイナンバーカード  
電子証明書の有効期限の  
事前確認を!



電子証明書などの有効期限切れの場合は、スマホ申告 (e-Tax) が利用できません。役場で更新手続きをお願いします。

## ▶ 申告会場に行かれる際の注意事項

- ・確定申告会場は混雑が予想されます。電話やチャットボットによる申告相談にも対応していますので、ぜひ利用してください。
- ・開設期間中は、税務署内では申告書の作成指導は行っていません。
- ・パワードーム半田への問い合わせは、ご遠慮ください。

## ▶ 所得税の還付を受けるための申告書は、令和8年1月から税務署へ提出可能です。

## 税理士による無料税務相談

## ▶ 開設時間 ①9:30~12:00 ②13:00~16:00

※会場の混雑の状況により、受け付けを早めに終了する場合があります。

〒半田税務署 ☎ (21)3141

※自動音声案内で「0」を選択してください。

会場	2 月			
	17 火	18 水	19 木	20 金
東海市立商工センター	○	○	○	○
大府市役所	○	○	○	○



# 町による確定申告(給与所得・年金所得のみ)／町民税・県民税申告

## ▶ 受付日時・会場

受付日	会 場	受付時間
2/2(月)	役場 庁舎2階会議室201	9:00～11:30 ／ 13:00～15:00
2/3(火)	宮津公民館	
2/4(水)	白沢区民館	
2/5(木)	宮津山田集会所	
2/6(金)	草木公民館	
2/9(月)	高根台集会所	
2/10(火)	板山公民館	
2/12(木)	エスペランス丸山(勤労福祉センター)	
2/13(金)	植公民館	
2/16(月)～ 3/16(月)の平日	役場 庁舎2階会議室201	

## ▶ 必要なもの

申告の内容に応じて必要な書類を用意してください。

すべての人

マイナンバー確認書類(マイナンバーカードなど)、運転免許証



所得税の還付申告をする人	申告者本人名義の金融機関などの口座番号などが確認できるもの
給与または年金収入の人	源泉徴収票(支払者が発行) ※電子の方は紙に打ち出したものを持参してください。
その他の収入がある人	支払調書、シルバー人材センター配分金支払証明書、収入および必要経費が分かる書類
所得控除を受ける人	社会保険料、生命保険料などの支払証明書、払込証明書、控除証明書、領収書、障害者手帳など
ふるさと納税などを支払った人	寄付金の証明書・領収書 ※確定申告を行うとワンストップ特例申請は無効
医療費控除を受ける人	医療費控除の明細書【事前に作成が必要】、 医療費通知、おむつ使用証明書など ※医療費控除の明細書は国税庁ホームページで ダウンロードができます。役場税務課②窓口でも 配布しています。



▲国税庁HP

## スマホ申告説明会

- ▶ 日時 1/30(金) ①10:00～11:30 ②13:00～14:30
- ▶ 場所 役場会議室101
- ▶ 定員 各回10人(先着順)
- ▶ 持ち物 スマートフォン、マイナンバーカードおよび源泉徴収票などの申告書作成に必要な書類
- ▶ 申込み 1/28(水)までにメール(minzei@town.agui.lg.jp)で申し込み。



▲町HP





## 手作りみそ講習会



問産業観光課 内1225 FAX (48)0229  
✉shoko@town.agui.lg.jp

阿久比町産の大豆を使って、自分だけのみそを作ってみませんか。

- ▶日時 2/6(金)
  - ①9:00～10:30 ②10:30～12:00
  - ③13:00～14:30
- ▶場所 中央公民館本館204号室
- ▶対象 町内在住・在勤の方 ※ 定員を超えた場合は初めての方を優先し、抽選。
- ▶定員 24人(1回につき8人)
- ▶料金 2,800円
- ▶申込み



▲申込みフォーム

1/16(金)までに申込みフォーム、  
電話、FAX、メール、  
産業観光課⑨窓口で申込み。



## 地域の支え合い講座

— 安全運転について復習してみませんか —

問町社会福祉協議会 ☎(48)7711

運転で地域貢献がしたい方、安全運転のために再確認がしたい方、参加お待ちしております。

- ▶日時 1/29(木) 10:00～11:30
- ▶場所 オアシスセンター3階集会室
- ▶内容 「交通安全講話」  
「送迎ボランティアについて」
- ▶申込み

1/5(月)～23(金)までに申込みフォームから  
申込み。



▲申込みフォーム



## 令和8年度会計年度任用職員(パートタイム)を募集

問総務課 内1306・1307

会計年度任用職員は、1会計年度内の任期で任用される非常勤の公務員です。会計年度任用職員を希望する、登録者の中から選考を行い、任用します。

表にない職種も登録申請できますので、詳細は町ホームページを確認してください。人員が不足した場合に登録申請があった方に連絡することがあります。

### ▶募集する職種など

職種	人数	主な業務内容	勤務場所	主な勤務時間	必要な資格・技能など	報酬額
交通指導員	1人	交通立哨・指導など	通学路など	月曜日～金曜日 7:00～9:00 14:00～16:00	なし	月給 117,392円～

### ▶勤務期間 4/1(水)～令和9年3/31(水)

### ▶申込み

1/21(水)までに町指定の「会計年度任用職員登録申請書」を総務課②窓口へ本人が提出。

- ・登録申請書は、②窓口または町ホームページにあります。
- ・郵送では受け付けませんので、必ず持参してください。
- ・申込期限後も随時受け付けますが、期限までに申し込みされた方を優先します。



▲町HP

### ▶その他

条件により、期末・勤勉手当および通勤費の支給、有給休暇の付与、各種社会保険の加入があります。



# 第6次総合計画・第6期実施計画(令和8年度～令和10年度)

閩企画広報課 内1310

まちの将来像を実現するため、令和8年度からの3年間に計画的に行う普通建設事業を中心にまとめました。

各基本目標の計画事業は次のとおりです。

## 【基本目標①】自然と調和した心地よさが感じられるまち

**総事業費 11億3,200万円**

### 【主な事業】

土地区画整理	2,700万円
町内の道路改良・道路橋梁維持	8億4,600万円
狭あい道路整備	4,600万円
都市公園等整備	5,700万円
土地利用調査	9,800万円

## 【基本目標②】豊かな自然と共生する安全・安心なまち

**総事業費 1億5,900万円**

### 【主な事業】

地球温暖化対策	2,600万円
消火栓整備	2,100万円
消防車購入	1,800万円
交通安全施設整備(ガードレールの設置など)	3,000万円

## 【基本目標③】ともに生きる健康・福祉のまち

**総事業費 2億6,500万円**

### 【主な事業】

保育所整備	1億1,100万円
幼稚園園舎解体	4,600万円
オアシスセンター整備	1億700万円

## 【基本目標④】ひとが輝く教育・文化のまち

**総事業費 11億8,800万円**

### 【主な事業】

小中学校校舎等整備	2億6,600万円
小中学校トイレ改修	4,300万円
中央公民館整備	7,600万円
地区公民館整備	4,800万円
図書館整備	3,200万円
スポーツ村施設整備	6億3,100万円
ふれあいの森施設整備	3,300万円

## 【基本目標⑤】未来へつなぐ産業のまち

**総事業費 2億2,700万円**

### 【主な事業】

農業用施設維持	3,600万円
排水機場整備	6,000万円
勤労福祉センター整備	1億3,100万円

## 【基本目標⑥】みんなの思いがカタチを成すまち

**総事業費 2,100万円**

### 【主な事業】

公用車購入	2,100万円
-------	---------

詳しくは町ホームページをご覧ください。



◀町HP

## 阿久比町幼保小中一貫教育プロジェクト

### -外国語活動部の取り組み-



#### ALT園訪問

2学期から3学期の期間に、中学校で授業を行うALTが各幼稚園・保育園を訪問し、子どもと触れ合う活動を行いました。英語と一緒に楽しく踊ったり、英語の色について学び、言葉と同じ色のものを探するなどをして遊んだりしました。

子どもが活動の中でネイティブの発音を一生懸命まねて発音している様子から、この時期の子どもたちが英語の発音やアクセントを学ぶのはとても有効であることがわかりました。

閩学校教育課 内1230・1231



#### イングリッシュ・ウィーク

学期に1回、1週間程度設定したイングリッシュ・ウィークでは、子どもが英語に親しむためのさまざまな取り組みを行いました。

ALTが給食の時間に教室に行き、一緒に給食を食べながら楽しくコミュニケーションを取りました。子どもはALTと積極的に話をしようとして、盛り上がりました。担任が英語絵本の読み聞かせを行ったり、季節の行事に関するクイズ・ワードサーチをしたりするなど、子どもが英語に慣れ親しむ活動を行いました。



## 音楽で地域活性化を

— 公共ホール音楽活性化事業(おんかつ) —

気軽に音楽を楽しんでもらえるように、プロのアーティストを招いてオペラコンサートを開催しました。各小学校でのミニコンサートやアグピアホールでのコンサートで、世代を超えてたくさんの人が生の音楽を楽しみました。



## 夜の学校で避難を実体験

— 中学生が自ら学ぶ防災訓練 —

災害を自分ごととして捉えてもらおうとPTAの皆さんが企画。参加した生徒は、防災食の試食や、クイズラリーなどの体験を通して命を守るための防災を学びました。



## 笑顔を意識してチアダンス

— 立野井七奈さん(東部小5年)が表敬訪問 —

第23回全日本学生チアダンス選手権大会(11月29日～12月1日東京都で開催)に出場します。「チームのみんなと入賞を目指して頑張りたい」と少し緊張した面持ちで抱負を語りました。



## 2人で一緒に立つ舞台

— 都築色葉さん(阿久比中1年)が表敬訪問 —

第19回ベートーピアノコンクールファイナル(12月24日東京都で開催)に連弾で出場します。第1位を目指して大会に臨む2人は「音がずれないようにタイミングをそろえて弾きたい」と顔を見合わせながら笑顔で話しました。



## 楽しい学校生活を送るために

— 小学校で人権ワークショップ —

町の人権擁護委員の皆さんが小学校で人権啓発のための教室を開きました。いじめをなくすためにできることをグループで考え、発表を行いました。児童は、身近にある問題から人権について学びました。



## 阿久比町子育て支援センターあぐびっぴ

- 開所時間 9:00～16:00 (土日祝は休み)  
○ 申込み・問合せ先 ☎ (47)0369 (阿久比スポーツ村クラブハウス2階)

お知らせ伝言板▶



### 【親子あそび】 親子ではずむボール遊び

- ▶ 日時 2/20(金) 10:00～11:00  
▶ 場所 アグスポ2階研修室  
▶ 対象 未就園の子どもと保護者  
▶ 定員 15組(先着順) 見学のみの参加も可。  
▶ 申込み 1/13(火)～20(火)に電話か来所で申し込みください。



### 多胎児の会「さくらんぼ」

- ▶ 日時 2/27(金) 10:00～11:00  
▶ 場所 保健センター  
▶ 対象 多胎児と保護者 (OBも参加可)  
▶ 内容 多胎児を育てる親同士が気軽に話ができる場です。

行事名	日 時	場 所	対 象	内 容
おもちゃ病院	2/5(木) 10:00～11:30	アグスポ1階 会議室	全町民	原則無料で壊れたおもちゃを修理 ※ 予約不要。部品交換は、有償。
不審者避難訓練	2/13(金) 11:20～	あぐびっぴ	来所者	不審者の侵入を想定した避難訓練 ※ 参加者にはプレゼント有

## 卯ノ山児童館

- 開館時間 4月～9月 9:00～18:00 / 10月～3月 9:00～17:00  
(毎週月曜・年末年始休み ※ 祝日のある週は変則あり)

- 問合せ先 ☎ (48)4430

町HP▶



行事名	日 時	内 容
あそびひろば	火・水・金 10:00～11:30	親子で自由に遊んだり、職員と一緒に体操や手遊び、読み聞かせを楽しんだりします。
体を動かして 遊ぼう！	1/28(水) 10:00～11:30	ボールプールやトランポリン♪寒い季節ですが、いつもと違うおもちゃで遊びませんか？元気に体を動かして楽しみましょう！

## 保健センター

- 問合せ先  
保健センター ☎ 1522・1523

町HP▶



事業の種類	日 時	内 容
母子健康手帳 の交付	2/4(水)・2/18(水) 9:00～10:00	—
健康なんでも 相談日	2/6(金)・2/20(金) 9:00～11:00 13:00～15:00	身長・ 体重測定 など

## 図書館

- 開館時間 火～金 10:00～18:00  
土日祝 10:00～17:00  
○ 休館日 毎週月曜・毎月最終木曜 他 ▲図書館HP  
○ 問合せ先 ☎ (48)6231



行事名	日 時	内 容
おはなし会	土・日・祝 14:30～	子ども向け絵本や 紙芝居の読み聞かせ



- ▶ 図書館 電話(48)6231  
 ▶ 開館時間 火～金 10:00～18:00  
 土・日・祝 10:00～17:00  
 ▶ 休館日 毎週月曜、毎月最終木曜  
 不定期休館有

図書館だより▶



阿久比町立  
図書館



BOOKS

## ● 展示ホール

- ・阿久比中学校作品展 1/13(火)まで
- ・阿久比高校展 1/16(金)～2/1(日)

## ● 今月のおすすめ本



### セカンドキャリア

著/片野 ゆか

レースで走る馬たちは、この後どこへ行くのだろうか…?馬を愛してやまない人々に、迫った一冊。

## 読み聞かせ講座の受講生募集

### 【2回の連続講座】

- ▶ 日時 2/21(土)・28(土) 10:10～11:40
- ▶ 場所 図書館
- ▶ 定員 15人(先着順)
- ▶ 内容 「昔話」を題材に、読み聞かせの方法や技術を学びます。
- ▶ 受講料 無料
- ▶ 持ち物 筆記用具
- ▶ 申込み

1/31(土)までに申込みフォーム・電話・FAX・図書館あんないカウンター・メールで申し込み。メールは件名を「読み聞かせ講座申し込み」。本文に①住所②氏名(ふりがな)③電話番号④読み聞かせボランティア経験の有無(有りの方は年数と団体名)を入力。



◀ 申込みフォーム

### ▶ 申込み・問合せ

図書館 電話(48)6231 FAX(48)2733  
 ✉ tosho@town.agui.lg.jp

## 文化の泉

### 【絵手紙同好会 午年の賀状展】



- ▶ 展示期間 1/7(水)～19(月) 役場開庁時間
- ▶ 展示場所 役場1階ロビー

### 町内で活躍する皆さんの力作募集中

応募は下記窓口まで。

☎ 社会教育課 ☎ 1501

## パブリックコメント

次の計画案などについて、パブリックコメント(意見募集)により、広く皆さんからの意見を募集します。

	募集案件名	問・提出先	電話	FAX	メール	HP
①	阿久比町耐震改修促進計画(案)	まちづくり推進課	☎1213	(49) 0057	koen@town.agui.lg.jp	
②	阿久比町地球温暖化対策実行計画(区域施策編)(案)	環境課	☎1228・1229	(49) 0057	kankyo@town.agui.lg.jp	

- ▶ 対象 町内在住・在勤、町内に事務所または事業者を有する方・法人その他団体
- ▶ 募集期間 ①1/5(月)～2/4(水) ②1/13(火)～2/10(火)(閉庁日を除く。郵送は①2/4、②2/10必着)
- ▶ 閲覧場所 各担当課・町ホームページ
- ▶ 提出内容 募集案件名・氏名・住所・電話番号・(町外在住の場合は勤務先)・(法人その他団体は所在地、名称および代表者氏名)・意見
- ▶ 提出方法 郵便(〒470-2292 阿久比町大字卯坂字殿越50番地)・FAX・メール・町ホームページまたは直接各提出先へ。様式は問いません。メールの場合は件名に募集案件名を入力してください。
- ▶ 提出された意見の取り扱い
  - ・提出された意見に対し、個別に回答しませんが、意見の概要と町の考え方をまとめ、町ホームページなどで公表します。
  - ・提出していただいた個人情報は、目的以外に利用および流用はしません。



# 2月の保健ガイド

☎保健センター ☎1522・1523



●健康なんでも相談日 乳児・一般健康相談(内容外の相談受付不可)

内 容	対 象	日にち	受付時間
健康に関する相談	全町民	6日(金)	9:00~11:00 13:00~15:00
		20日(金)	

●休日診療歯科診療所

日にち	診療時間	診療所(所在地)	電 話
日曜日・祝日	9:00~13:00	半田歯科医療センター	☎(23)2636

●休日診療担当医院

日にち	診療時間	担当医院	診療科目	電 話
1日(日)	9:00~12:00	あぐい南クリニック	泌尿器科、内科、消化器科、小児科	☎(49)0373
8日(日)	9:00~12:00	あぐい小児科クリニック	小児科	☎(89)2020
11日(水・祝)	9:00~12:00	於大クリニック阿久比	内科、腎臓内科	☎(49)3811
15日(日)	9:00~12:00	東ヶ丘クリニック	内科、小児科、呼吸器科、循環器科、アレルギー科	☎(48)5551
22日(日)	9:00~12:00	岡田ハートクリニック	循環器内科	☎(49)2100
23日(月・祝)	9:00~12:00	浅井外科	脳神経外科、整形外科、内科、外科、消化器外科、リハビリテーション科	☎(48)8787

## 元気アップ 通信

理学療法士が介護予防・健康維持に役立つ体操を紹介

▶協 力 介護老人保健施設メディコ阿久比  
介護予防認定理学療法士 榊原和真さん  
☎地域包括支援センター ☎(48)7722

### 足の指の筋肉を鍛えよう!

足の指で地面をしっかり蹴ることができると、歩行が安定し、バランスがとりやすくなります。

一方で、足の指の力が弱くなると歩行が不安定になり、転倒しやすくなります。また、膝や腰に余計な負担が掛かり、腰痛や膝痛、足指の変形につながることもあります。

#### 足の指でグーパー運動

椅子に腰掛け、足の指で、グー、パー運動をします。しっかりと指を曲げ、しっかりと指を広げましょう。お風呂の中で行うことで、循環の改善につながり、むくみの予防にもなります。



指をしっかり  
曲げてグー



指をしっかり  
開いてパー

20回繰り返しましょう

阿久比のイベントや申込など

## お知らせ information

「募集」「イベント」「お知らせ」など暮らしに役立つ情報をお届けします。  
特に記載のないものは無料・申し込み不要



### 名古屋三河道路

西知多道路から名豊道路までの区間における都市計画基本方針(案)と環境影響評価方法書について、以下の内容を実施します。

#### 縦覧

▶ **期間** 1/6(火)～2/6(金)  
(土・日・祝日を除く)

#### ▶ **場所・時間**

愛知県都市・交通局都市基盤部  
都市計画課 8:45～17:30  
まちづくり推進課⑭窓口  
8:30～17:15

▶ **意見書の提出** 1/6(火)～

2/20(金)(必着)までに愛知県都市計画課へ提出。

**説明会** (事前申込不要)

▶ **日時** 1/25(日)10:00～

▶ **場所** アグピアホール



▲縦覧町HP ▲説明会町HP

☎愛知県都市計画課

☎052(954)6515

まちづくり推進課 ☎1211



### グラウンドゴルフ 大会結果

令和7年度阿久比町いきいきクラブ連合会グラウンドゴルフ大会を阿久比スポーツ村野球場で開催しました。結果は以下のとおりです。

#### ▶ **赤ゾーン(男子)**

優勝:神谷則光  
準優勝:竹内義則 第3位:早田昭三

#### ▶ **赤ゾーン(女子)**

優勝:小柳初子  
準優勝:都築ひで子 第3位:榎本あや子

#### ▶ **青ゾーン(男子)**

優勝:平野和政  
準優勝:高澤昭貞 第3位:高林真先

#### ▶ **青ゾーン(女子)**

優勝:竹内やよい  
準優勝:原田アツ子 第3位:古庄ヒロ子

▶ **総合優勝** 神谷光則

## スポーツ情報



▲スポーツ村  
イベント情報



▲総合型地域スポーツクラブ  
アクティブあぐい活動予定



アクティブあぐい  
マスコットキャラクター



### 各地区の民生委員・児童委員を紹介

地域や家庭の困りごとや、高齢者や障がい者、児童の福祉などについての相談役として、令和7年12月1日付けで以下の方が民生委員・児童委員を委嘱されました。任期は3年間です。困ったことがあれば気軽に相談してください。

☎ふくし課 ☎1132

地区	名前(敬称略)
横松	杉浦 治
萩	青木 恵
宮津	村瀬 美枝子、 土井 泰久
宮津団地	梅川 祐司、 磯崎 強、市川 裕子、 境田 守男
宮津山田	菅野 公雄、 村上 つぼみ
板山	宮崎 真美子
福住	前田 福之
福住園高台	中井 洋樹
白沢	都筑 里美、 竹内 康朗
白沢台	永池 武光
高根台	森本 和信、 村中 静香
草木	森 英夫、南 修、 厚喜 恵美子、 池田 博己、 竹内 やよい

地区	名前(敬称略)
坂部	加古 恵造、 新美 絹代
卯之山	宮浦 末男、 鈴村 文子
阿久比団地	吉川 貞藏
阿久比	戸松 英志、 竹内 比名子
棕岡	福岡 学
矢口	鈴村 三由紀
高岡	片山 史子
植	小杉 政明、 花井 紀尚、 花井 美佐子
大古根	小栗 哲夫、 柴田 敬治
メイツ巽ヶ丘	浅井 三千代
陽なたの丘	影近 日出子、 島崎 奈江子
主任児童委員	田中 明子
主任児童委員	植田 千代美
主任児童委員	竹内 あけみ



### 中央公民館休館と各部屋の使用中止

中央公民館本館1階の床改修工事を行います。工事期間中は各部屋の利用と、証明書の発行ができません。ご迷惑をお掛けしますが、ご理解とご協力をお願いします。

1/30 (金)	1/31 (土)	2/1 (日)	2/2 (月)	2/3 (火)	2/4 (水)	2/5 (木)	2/6 (金)
←					→		
全館休館・証明書発行不可					102号室・103号室・1階トイレのみ使用不可		

▶ **あつまルーム使用休止期間** 1/18(日)～2/10(火)

☎社会教育課 ☎1501



## 宝くじの助成金で 新調

コミュニティ助成事業を利用して、大字板山区会が、長胴太鼓、締太鼓などコミュニティ活動備品の整備をしました。

一般財団法人自治総合センターでは、宝くじの社会貢献広報事業として、コミュニティ活動に必要な備品や集会施設の整備などに対して助成を行い、地域コミュニティ活動の充実・強化を図ることにより、地域社会の健全な発展と住民福祉の向上に寄与するための事業を行っています。



企画広報課 内1311

## 柔道整復、はり・きゅう、 マッサージの正しい利用を

柔道整復師(接骨院・整骨院)、はり・きゅう、マッサージの施術を受けるとき、健康保険が使える場合と使えない場合があります。詳しくは町ホームページをご覧ください。

医療費の適正化のために次のことをお願いします。

- ・いつ、どこで、何をして、どんな症状があるか正確に伝えてください。
- ・療養費支給申請書の内容をよく確認し、署名してください。



▲町HP

町住民医療課 内1117・1119

## 精神保健福祉 家族教室

知多半田こころクリニック院長新畑敬子さんによる講話「統合失調症の病気と治療について」を開催します。

▶日時 1/28(水)14:00～15:30

▶場所 半田保健所

▶対象 こころの病気を抱える方の家族・保健医療福祉従事者

▶申込み 1/21(水)までに下記まで電話で申し込み。

関半田保健所 健康支援課こころの健康推進グループ

☎(21)3340

## 若者の無料就職相談

▶日時(要事前予約)

1/21(水)10:00～12:00

▶場所 役場2階相談室202

▶対象 15歳～49歳までの無業状態の若者や保護者

▶申込み・問合せ先

ちた地域若者サポートステーション

☎(89)7947

電子メール

chitasapo@icds.jp



◀ちた地域若者サポートステーションホームページ

## 今月の納税など

町県民税・森林環境税 4期分  
国民健康保険税 7期分  
後期高齢者医療保険料 7期分  
介護保険料 7期分

納期限は2月2日(月)です。

※ □座振替の方は、□座の残高確認をお願いします。

## 2月の相談

人権・行政・心配ごと相談

▶日にち 5日(木)、19日(木)

▶場所 中央公民館本館308号室

▶時間 9:30～11:30

電話での相談も受け付けます。

無料法律相談(事前に予約が必要)

▶日にち・場所 7日(土)中央公民館本館308号室

19日(木)役場1階会議室101

▶時間 13:00～16:30

関ふくし課 内1122

成年後見制度巡回相談

▶日にち 5日(木)

▶場所 中央公民館本館308号室

▶時間 13:30～16:00

NPO法人知多地域権利擁護支援センターでは、成年後見制度巡回相談(事前に予約が必要)を毎月行っています。

関知多地域権利擁護支援センター事務所(知多市福祉活動センター内)

☎0562(39)3770

## 編集後記

1月号から広報をリニューアルしました。この広報がより良いものとなるよう話し合い、つまずきながらも今月号を届けることができました。カラーにしてみたり、写真を多くしてみたり、本当はもっとやりたいこともあったり…。そんな今月号はいかがでしたか?

これからも、町とあなたをつなぐことができる広報を目指して取り組んでいきます。

## 【広告】



中埜総合印刷株式会社



お問合せは  
コチラから

## 人口と世帯(令和7年12月1日現在)

世帯数	11,149 (+2)	11月中の異動
人口	27,938人(-6)	出生 11
男	13,848 (-9)	死亡 21
女	14,112 (+3)	転入 56
( )は先月との増減数		転出 52

## 救急・火災(11月)

火災	0	救急	115
建物	0	交通事故	9
車両	0	急病	77
その他	1	その他	29



アスリートの技を  
見てうまくなろう！

# FC刈谷 サッカー教室

FC刈谷の選手が  
直接指導！

阿久比町・東浦町共催

参加費  
無料

▶日時 **2/7 土** 10:00~12:00  
(9:15~受付)

▶会場 晴天:メディアスひがしうら第1グラウンド  
雨天:メディアス体育館ひがしうらアリーナ

▶対象 町内在住の小学1年生~小学6年生(未経験者も歓迎)

▶定員 60人(先着順)

▶申込み 1/9(金)~23(金)にQRコードから申し込み。  
スポーツ少年団に所属している方は、各団体から申し込み。  
東浦町在住の方は、東浦町の案内から申し込み。

▶その他 当日は運動のできる服装で、サッカーボールを持参してください。  
☎スポーツ村交流センター ☎(48)7311



▲会場



申し込みは  
こちら

【広告】



株式会社 村瀬ホールディングス



株式会社 宮津電気設計

未経験から消えないスキル ここで身に付けよう

## 町の情報案内



@agui\_town\_official  
Instagram



@agui\_machi  
X



iPhone用 Android用  
あぐい防災・行政ナビ  
AguNavi アグナビ

目の不自由な方が広報あぐいを利用できるよう声の広報ボランティア「あいうえお」がCDに音記録音しています。利用希望者はご連絡ください。

▶町社会福祉協議会・ボランティアセンター  
☎(48)7711

資源を大切に!この用紙は再生紙を使用しています。