

阿久比町  あなた

Agui

2022
10/15

No.1295

真っ赤に咲くヒガンバナ

主な内容

②ページ 第43回産業まつり、第69回文化祭を開催

⑭ページ あぐいっしょモルック&秋の味覚を楽しもうの参加者募集

基本的な感染防止対策の徹底とワクチン接種の検討をお願いします。

～ シリーズ③① 新型コロナウイルスワクチン接種 ～

<3・4回目未接種の方(12歳以上)で希望する方へ>

オミクロン株対応ワクチン接種をご検討ください



ファイザー・モデルナのオミクロン株対応ワクチンは、各臨床試験において、接種から約1カ月後の中和抗体価が、従来株の追加接種と比べて同等以上であることが確認されています。現在、予約枠には余裕がありますので、接種券が届いた方は、**10月中旬に予約・接種**をお願いします。

■接種券の発送

前回(最終)接種日に応じ、接種券を送付します。

▽令和4年6月上旬までに完了している方 → 10月25日(火) 発送予定

※ 接種間隔の見直しなどがあった場合は、さらに早まる場合があります。

▽小児(5～11歳)の3回目接種について

2回目接種日から5カ月以上経過した方に順次接種券を発送します。

接種するワクチンは、小児用ファイザーです。



▲Web予約



▲町ホームページ
(ワクチン接種予約)



▲町ホームページ
(5～11歳の接種予約)

■予約方法(共通)

接種券が届き次第、予約が可能です。

▽Web予約(3・4回目接種のみ)

▽コロナワクチンコールセンター電話予約 ☎(48)0900

▽小児専用電話予約 ☎(48)0904

※ 初回(1・2回目)接種を希望する方は、コールセンターへ電話してください。電話の掛け間違いにご注意ください。

■問い合わせ先 ▽[接種予約] 阿久比町コロナワクチンコールセンター ☎(48)0900

受付時間:午前8時30分～午後5時15分(土曜日・日曜日・祝日を除く)

▽[制度全般] 保健センター(オアシスセンター内) ☎(48)1111(内1520・1521)

※ 国・県の通知、ワクチンの供給状況により予定が変更となる場合があります。最新情報は町ホームページを確認してください。

第43回産業まつりを開催



■日時 ▽11月19日(土)午前9時30分～午後3時

▽11月20日(日)午前9時30分～午後2時

■場所 役場駐車場・芝生広場・アグピアホール(中央公民館多目的ホール)

■内容 商工会・JA・協賛企業・各種団体による展示・即売など。アグピアホールでは多彩なイベントを開催します。

※ [第42回消費生活展]も中央公民館本館1階で同時開催します。

■問い合わせ先 産業観光課商工観光係 ☎(48)1111(内1225・1226)

※ 新型コロナウイルス感染拡大防止のため、内容を変更または中止する場合があります。



▲ 前回の産業まつりの様子

第69回文化祭を開催



【総合展示(みんなの美術展)】

■日時 10月21日(金)、22日(土)、23日(日)午前9時～

■場所 アグピアホール(中央公民館多目的ホール)、中央公民館本館

【芸能大会】

■日時 11月5日(土)、6日(日)午前10時～

■場所 アグピアホール(中央公民館多目的ホール)

■その他 スタンプラリー、チャリティー呈茶会、コーヒーサロン、芸能大会の抽選会は中止します。

■問い合わせ先 社会教育課公民館係 ☎(48)1111(内1501)

※ 新型コロナウイルス感染拡大防止のため、一部内容を変更して開催します。今後さらに開催方法の変更やイベントを中止する場合があります。



▲ 前回の文化祭の様子



マイナンバーカードが健康保険証として 一部の対応可能な医療機関・薬局で 利用できます

従来の健康保険証でも受診可能です。

健康保険証としての利用方法

対応する医療機関で、マイナンバーカードを機器にかざし、顔認証または4桁の暗証番号を入力することで保険証として利用できます。

※ マイナンバーカードの健康保険証利用には、ICチップ内の「電子証明書」を使うため、医療機関や薬局の受付窓口でマイナンバー（12桁の数字）を取り扱うことはありません。



マイナンバー制度
マスコットキャラクター
“マイナちゃん”

健康保険証利用のメリット

▽窓口での限度額以上の一時支払いの手続きが不要になります

急な入院などで「限度額適用認定証」が手元になくても、限度額を超える支払いが不要になります。

▽保険が変わっても、健康保険証としてずっと利用できます

マイナポータルでの保険証利用の申し込み（初回登録）を一度すれば、新しい医療保険者へ手続き済みであれば、健康保険証としてずっと使うことができます。（医療保険者などが変わる場合は、加入の手続きが引き続き必要です）

▽特定健診や薬の情報がマイナポータルで閲覧できます

特定健診の結果や、受け取った薬の情報がマイナポータルから閲覧できます。また、自身が同意すれば医療機関・薬局が特定健診情報、薬剤情報を閲覧することが可能です。このため、データに基づく診療・薬の処方が受けられます。

▽確定申告の医療費控除の入力が簡単になります

マイナポータルを通じた医療費通知情報がe-Taxに自動入力でき、確定申告の医療費控除の入力が簡単になります。対象となる医療費通知情報は令和3年9月受診分からです。

窓口でマイナンバーカードの作成、健康保険証利用登録の補助を行っています

マイナンバーカードを作成したい方は住民福祉課④窓口で申請できます。申請に必要な証明写真はその場で撮影します（無料）。必要な持ち物などは下記の問い合わせ先までお問い合わせください。

マイナポータルでの保険証利用の申込（初回登録）が未実施の場合、健康保険証として利用するには、利用登録が必要です。住民福祉課③窓口で登録補助を行っていますので、気軽にお声掛けください。なお、登録にはマイナンバーカードおよびカード作成時の4桁の暗証番号が必要です。

■問い合わせ先

▽健康保険証について 住民福祉課医療年金係
☎(48) 1111 (内1118)

▽マイナンバーカード作成について 住民福祉課戸籍住民係
☎(48) 1111 (内1115)



◀マイナンバーカードの健康保険証利用について





Make Your Imagination Come True

パートナーシップで創る阿久比の未来



「住民税1%町民予算枠制度」

令和5年度実施事業が採択されました



住民参画と協働のまちづくりを推進するため、皆さんからの「アイデア」や「想い」をカタチにする仕組み「住民税1%町民予算枠制度」。各事業の募集を行ったところ、11年目になる今年も「熱い想い」と「創意工夫」あふれる企画・提案をいただきました。

審査委員会による書類審査と企画団体・提案者も参加した9月3日開催の公開ヒアリング審査を経て、採択事業が決定しました。採択事業については、最小の経費で最大の効果があげられるよう、内容を再度精査し、事業実施・補助金の交付を行います。

各事業の進捗状況などは広報あぐいで随時お知らせします。

■ わくわくコラボ事業 (敬称略・評価点の高得点順で合計事業額199万8,895円)

町民活動団体の皆さんに企画いただいた9事業のうち、審査の結果、8事業が採択されました。採択された事業は、令和5年度に町民活動団体が実施し、町からは補助金が交付されます。

事業の名称	企画団体	事業の内容	評価点
子どもたちのための音楽会『音楽だ～いすき』と町制70周年記念「ペンタスクインテット」による弦楽五重奏の演奏会	「好き好きミュージック」 大村 泰敬	町内の4小学校と中学校で弦楽器の生演奏による音楽会を企画し、子どもたちだけでなく、保護者や地域の方も楽しめるようにする。アグピアホールで、町制70周年記念コンサートとして「ペンタス クインテット」による弦楽五重奏を企画し、音楽文化の向上に努める。	72.00
ロビーコンサート～♪憩のひとときをあなたに～	Mオアシス 山本 みほ	気軽に足を運べる庁舎で音楽のミニコンサートを開催。音楽の持つ豊かさや美しさに触れ、音楽を好む町民が増えることを期待する。音楽に触れる機会が増えることで心が豊かになるとともに、庁舎に親しみを持つきっかけとなることをねらう。	71.80
花サークル・くさぎ活動	花サークル・くさぎ 竹内 友章	公民館、沿道、公園での四季の花植えや手入れに加え、町内各園の保育園児とその保護者に育てた花苗の配布を行うことで、環境保全に対する意識の向上を図る。令和5年度に草木地区で開催予定の虫供養の来場者に、美しい草花で潤いを感じてもらえるようにする。	69.57
宮津区ふれあい事業～宮津菊花展～	宮津菊同好会 新美 政博	宮津菊同好会で育てた菊(大輪・3本立て・補助・懸崖・ドームなど150鉢)を宮津菊花展で展示する。菊作りを通じて住みよい町づくりに貢献し、会員相互の交流を推進するとともに新たな菊づくりの担い手の獲得を図る。	66.57
植地区菊花展	植菊花愛好会 竹内 勝	植菊花愛好会で育てた菊を植区の文化祭や南部小学校、いしざかやまこどもえんで展示する。さまざまな場で多くの方に鑑賞してもらうことで、菊花愛好家の意欲の向上を図り、菊づくり文化の継承につなげていく。	66.43
阿久比町地域猫活動『野良猫トラブルを減らそう』	あぐい地域ねこの会 前野 知子	地域猫活動を通じて、野良猫の数が将来的に減少し、トラブルが減少していくことをねらう。野良猫の被害を受けている住民に対して猫避け器を貸し出す。野良猫トラブルに対処する考えを養い、自分たちの住む地域の問題ととらえ、人と猫が穏やかに安心して暮らすことのできるまちを目指す。	65.14



あるある体験講座 夜空観察会	あるある講座クラブ 國嶋 治	新型コロナウイルス感染症の状況を踏まえ、屋内の体験講座ではなく、屋外で幼児から高齢者まで誰でも参加できる夜空観察会を開催する。半田空の科学館のふくろうの会の方を講師に招き、大型の天体望遠鏡を使用する。	65.00
お雛さまと吊るし飾り展	あるある講座クラブ 國嶋 治	あるある講座クラブで預かっているお雛さまと、手作りの吊るし飾りを8日間エスペランス丸山で展示する。展示する8日間のうち、琴の演奏会を1日設け、お雛さまと琴の音色による雅な空間を演出し、日本の伝統文化に親しむ機会を作る。	63.71

■ わくわくアイデア事業 (敬称略・事業額157万3,000円)

町民の皆さんからいただいた提案を事業担当課で調整・計画し、審査の結果、2事業が採択されました。採択された事業は令和5年度に町が実施します。

事業の名称	提案者 事業担当課	事業の内容	評価点
給食献立コンテンツ作成事業	井上 正直 ----- 学校教育課	学校給食の郷土料理や行事食、不足しやすい栄養素(カルシウム、鉄など)を補うことができる献立、子どもに人気の献立などを中心としたレシピをホームページに掲載する。また、献立がイメージしやすいように料理写真も掲載する。	67.57
阿久比の昔話復刻事業	安井 洋子 ----- 政策協働課	昭和57年発行の「阿久比の昔話」を復刻し、デジタルブックを作成する。	65.86

■ 問い合わせ先 政策協働課協働推進係 ☎(48) 1111 (内1310・1311)

特殊詐欺防止用電話機器の 購入費用を補助します



町内で役場職員などを名乗り、預貯金通帳などの情報を聞き出そうとする特殊詐欺の前兆電話が確認されています。深刻化する高齢者を狙った特殊詐欺の被害を防ぐため、特殊詐欺防止用電話機器の購入費用の一部を補助しています。

■ 補助額 特殊詐欺防止用電話機器の購入費の2分の1、上限は5,000円まで(100円未満の端数が生じた場合は切り捨て)

■ 補助対象者 町内に住所を有し、令和4年度に65歳以上となる高齢者のうち、一人暮らしまたは高齢者のみの世帯の方

■ 申請できる方

▽補助対象者本人

▽補助対象者の3親等以内の親族(町外在住者を含む)

※ 補助対象者の日常の世話をしている居宅介護支援事業者、または居宅サービス事業者は、上記の方に代わって申請できます。

■ 申請方法 申請書類を役場防災交通課窓口へ提出してください。申請書は町ホームページまたは役場防災交通課窓口で配布しています。

■ その他 ▽補助金の交付は、1世帯につき1回までです。
▽公益財団法人全国防犯協会連合会が推奨する「優良防犯電話推奨品目録」に掲載されている機器を対象とします。
※ スマートフォン、携帯電話は対象外です。

■ 申請期限 令和5年2月28日(火)

■ 申請・問い合わせ先 防災交通課交通係 ☎(48) 1111 (内1210)



◀ 申請書などは
こちら



◀ 対象となる電話
機器はこちら





町民の皆さんの話題やニュースを紹介

AGUI WATCHING



9/9
(金)



▲ 街頭啓発をする町職員と消防職員

交通事故防止と救急医療の正しい理解を広める

9月9日の「救急の日」と交通事故防止を啓発するキャンペーンが、大字草木字下新林地内の交差点で行われました。町職員と半田消防署阿久比支署の職員が、通行する車などのドライバーに向けて、救急車の適正利用や交通安全を呼び掛けました。

親子でニュースポーツを体験

年齢や体力にかかわらず誰もが楽しめる「ニュースポーツ」を親子で体験する「親子スポーツ体験」がスポーツ村交流センター多目的体育室で行われました。参加した親子は町スポーツ推進委員に教わりながら「モルック」「フロッカー」「ビーチボールバレー」を体験。親子で楽しい時間を過ごしました。

9/11
(日)



▲ モルックを体験する親子

9/14
(水)



▲ 啓発物品を配布する委員

一人で悩まずにまず相談を

町自殺対策推進協議会では、自殺予防週間(9月10日～16日)に合わせ、名鉄阿久比駅前と坂部駅前街頭啓発キャンペーンを行いました。通学や通勤する人たちに、相談窓口などを記載した啓発物品やチラシを配り、自殺予防を呼び掛けました。

虫供養を3年ぶりに開催

農作業で犠牲になった虫を供養する愛知県無形民俗文化財「知多の虫供養行事」の一つ「阿久比谷虫供養」が、坂部地区の八幡神社・坂部公民館で行われました。町指定文化財の掛け軸やお供え物などが飾られた道場で、導師や同行衆が百万遍念仏を唱えました。その後、坂部地区から次回当番の草木地区へ引き渡しなどが行われました。

9/23
(金・祝)



▲ 百万遍念仏を唱える同行衆

9/23
(金・祝) ~ 27
(火)



▲ にぎわいをみせる会場

ごんぎつねの里山をPR

ヒガンバナの咲く時期に合わせて、ごんの秋まつり inごんげん山実行委員会主催によるイベントが植公園で行われました。会場内では農産物の直売や手作り小物の販売などが行われ、多くの人でにぎわいました。期間中には、吹奏楽や箏、ハーモニカの演奏も行われイベントを盛り上げました。

認知症の方との共生について学ぶ

認知症の方との共生について学ぶ「認知症講演会」がアグピアホール(中央公民館多目的ホール)で行われ、64人が参加しました。講師を務めた愛知県認知症希望大使の近藤葉子さんは、自身の認知症の体験をもとに「同じ境遇の方が集える場や周囲の理解が大切」と話しました。参加者は認知症への理解を深め、認知症の方と共生する地域づくりについて考えました。

9/25
(日)



▲ 講演会の様子

9/28
(水)



▲ 秋空の下で競技する選手たち

爽やかな秋空の下、楽しく交流

町いきいきクラブ連合会秋季ゲートボール大会が、町ゲートボール場で行われました。選手たちは秋空の下、元気に競技し交流を深めました。大会の結果は次のとおりです。

- ▽優勝 宮津団地チーム
- ▽準優勝 大古根チーム
- ▽第3位 阿久比チーム、横松チーム

あなたは写っていませんか。もし写ってれば、写真をおわけしますのでご連絡ください。 政策協働課調査広報係 ☎(48)1111(内線1310)

阿久比中学校 PTAバザーのご案内



- 日時 10月31日(月)午後0時30分~午後1時30分
- 会場 阿久比中学校アザレアホール(野菜・食料品など)、阿久比中学校武徳館(日用品・制服など)
- バザー品目 日用雑貨品、中元・歳暮などの贈答品、制服・体操服・学用品、野菜・花、新品の衣類 など
- その他

- ▽武徳館は入場制限のため、午後0時10分~午後0時30分に武徳館前で入場券を配付します。
- ▽収益金は、部活動のユニフォーム購入代などの補助に使います。
- ▽車で来校する場合は、阿久比一期一会荘の方から回り、西グラウンドに駐車してください。
- ▽スリッパとマイバッグをお持ちください。

■問い合わせ先 阿久比中学校 ☎(48)0050

※ 新型コロナウイルス感染拡大防止のため、中止する場合があります。



あぐい 11月

阿久比町
子育て支援センター
あぐいっぴ

開所時間:
午前9時～午後4時
(土曜日・日曜日、祝日は休み)

問い合わせ先 ☎(47)0369(阿久比スポーツ村クラブハウス2階)



ミニ講座

「子どもの育ちとかかわりかた」

～ 小さい時だからこそ大切にしたいこと ～

- 日 時 11月18日(金)午前10時～午前11時
- 場 所 スポーツ村クラブハウス2階会議室
- 対 象 未就園の子どもをもつ保護者
- 定 員 10人(託児は8人)
- 講 師 白井邦子さん
(元豊明市子育て支援センター長)



なかよし広場に行きませんか

令和5年度入園を考えている皆さん、地域の保育園や気になる保育園へ遊びに行ってみませんか。子どもは、園庭で園児と一緒に遊べます。保護者の方は、園の雰囲気や、子どもたちの生活の様子も見ることができます。

■なかよし広場(保育園)の日にち(予定)

- ▽英比 11月1日(火)、令和5年1月10日(火)、2月7日(火)
- ▽城山 11月25日(金)、令和5年1月26日(木)、2月24日(金)
- ▽宮津 11月22日(火)、令和5年1月24日(火)、2月28日(火)
- ▽草木 11月15日(火)、令和5年1月17日(火)、2月21日(火)
- ▽中部 11月17日(木)、令和5年1月19日(木)、2月16日(木)
- ▽東部 11月9日(水)、令和5年1月11日(水)、2月8日(水)

ファミサポ会員*募集中

子育てを手伝ってほしい、助けてほしいの方のことを「**依頼会員**」、子育てを手伝ってあげたい、助けてあげたいの方のことを「**援助会員**」といいます。依頼も援助も両方利用したいの方のことを「**両方会員**」といいます。依頼会員は、小学校卒業まで利用でき、登録料は無料です。興味のある方は直接お問い合わせください。

◆講座などの予約は先着順です。**10月24日(月)から31日(月)正午までにあぐいっぴへ申し込んでください。**電話での予約も受け付けます。講座などは町内の方が優先です。

異世代交流「焼きイモ会」

地域のお年寄りのご好意で焼きイモ会をします。参加される方は、申し込みが必要です。(雨天中止)

- 日にち 11月11日(金)
- 時 間 午前10時～午前11時
- 場 所 芝生広場
- 定 員 20組

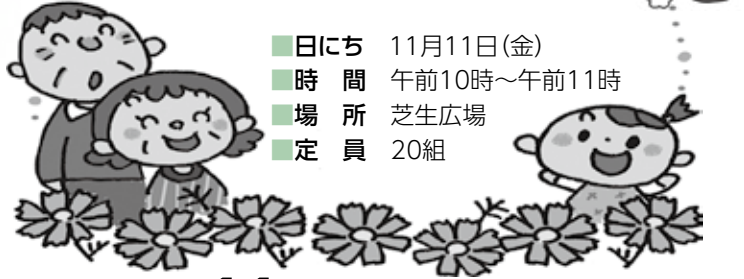

あぐいっぴカレンダー 11がつ

日	月	火	水	木	金	土
◆児童館「あそびひろば」は、3日(木)は開館、4日(金)、24日(木)は休館です。		1	2	3 休(文化の日)	4 スポーツ村 避難訓練 午前11時～	5 休
		英比保育園なかよし広場 児童館「あそびひろば」	児童館「あそびひろば」	児童館 開館	児童館 休館	児 開館
6 休	7 ●栄養士相談 午後1時30分～	8	9 東部保育園なかよし広場	10 ●おもちゃ病院 午前10時～	11 ●異世代交流 「焼きイモ会」 午前10時～	12 休
児 開館	児童館 休館	児童館「あそびひろば」	児童館「あそびひろば」	児童館 午後1時30分開館	児童館「あそびひろば」	児 開館
13 休	14	15 草木保育園なかよし広場	16	17 ●わくわくびっぴ広場 (中央公民館本館103) 午前10時～ 中部保育園なかよし広場	18 ●ミニ講座 「子どもの育ちとかかわりかた」 午前10時～(託児有)	19 休
児 開館	児童館 休館	児童館「あそびひろば」	児童館「あそびひろば」	児童館 午後1時30分開館	児童館「あそびひろば」	児 開館
20 休	21 ●PaPa・MaMaの 育ちあいスペース③ (1歳児) 午後1時～	22	23 休(勤労感謝の日)	24	25	26 休
児 開館	児童館 休館	宮津保育園なかよし広場 児童館「あそびひろば」	児童館 開館	児童館 休館	城山保育園なかよし広場 児童館「あそびひろば」	児 開館
27 休	28 ●ことばの相談室 すくすく相談日 (要予約)	29	30	◆新型コロナウイルス感染拡大防止のため、広場の人数や時間を制限することがあります。広場の掲示や町ホームページを確認してください。		
児 開館	児童館 休館	児童館「あそびひろば」	児童館「あそびひろば」			





こちら、阿久比町立図書館です！

スポーツに関する本



●図書館 ☎(48)6231 ●開館=火曜日～金曜日 午前10時～午後6時、土曜日・日曜日・祝日 午前10時～午後5時
●休館日=毎週月曜日、毎月最終木曜日 ※ その他、館内整理など不特定の休館もありますので問い合わせてください。

<p>一般向け</p> 	<p>『定年後から始めて一生歩ける！最大効果のウォーキング』</p> <p>著者 中野ジェームズ修一</p> <p>出版社 CCC メディアハウス</p>	<p>児童・ティーンズ</p> 	<p>『コツがわかる！小学生の体育図鑑』</p> <p>監修 体育指導のスタートライン</p> <p>出版社 成美堂出版</p>	<p>絵本</p> 	<p>『もみの木がっこうのうんどうかい』</p> <p>著者 今村葦子 文 末崎茂樹 絵</p> <p>出版社 女子パウロ会</p>
<p>定年後、健康のために始めた散歩。どうせならちゃんと効果があるスポーツとしての「ウォーキング」にしましょう。筋肉をつけるのは何歳からでも遅くない。</p>		<p>マット運動やとび箱など、小学校の体育の授業で行う種目を中心に、上達するポイントを解説。小さな「できた」を積み重ねながら、楽しく運動に取り組みます。</p>		<p>明日は「もみの木学校」の運動会。しかし、わがままな子だぬきはみんなを困らせてばかりいました。みんなは運動会がどうなるのか心配でしたが…。</p>	

展示ホール

- ◆れんげ絵画同好会展 10月23日(日)まで
- ◆絵手紙同好会作品展 10月28日(金)～11月6日(日)
- ◆読書感想画文作品展 【小学校低学年】
11月9日(水)～22日(火)

おはなし会

土曜日:午後2時30分～
日曜日・祝日:午前11時～、午後2時30分～
子ども向け絵本や紙芝居の読み聞かせを開催しています。



こどものまち あぐいっこTown2022

こども商店街にお店を開きませんか

12月に開催するあぐいっこTown2022のこども商店街にお店を開きませんか。開催当日に自分の手作り品を持参すれば、店長としてお店を開くことができます。手作り品は、イラストを描いたしおりやカレンダー、ビーズアクセサリー、フェルトの小物など、**本人の手作り品**であれば、ジャンルは問いません。お店を営業しながら、「まち」の中で遊ぶこともできます。



- 対象 小学1年生～中学3年生
- 募集店舗数 約20店舗(1店舗約90センチメートル×90センチメートル、定員2名まで)
- 販売できないもの 本人の手作り品でないもの、飲食物
- 申し込み方法 当日会場で申し込んでください。(先着順。申し込み状況によっては出店できない場合もあります)

「こどものまち あぐいっこTown」とは

子どもたちがみんなで考え運営する、子どもだけのまちです。あぐいっこTownでは、子どもたち自身が「まちの住民」になり、「遊びと体験」を通して社会の仕組みを学びます。学校や銀行、ハローワークなど、子どもたちが考え、運営するさまざまなお店があります。売買にはまちの通貨(あぐ)を使用します。

- 開催日時 12月10日(土)、11日(日)
正午～午後3時
- 場所 中央公民館本館



- 問い合わせ先 ▼子育て支援グループ むぎ・むぎ(代表 植田千代美) ☎090(6366)0102
▼社会教育課社会教育係 ☎(48)1111(内1228・1229)





風邪予防対策～5つのコツ～

朝晩は冷え込み、少しずつ寒くなってきました。気温が低く、空気が乾燥する冬場は、風邪をひきやすい季節です。日頃の生活習慣を見直し、風邪をひかない体づくりをしましょう。

①手洗い、うがいを徹底する

風邪は、ウイルスが付着した物に触れた手を介して感染することが多いため、予防には手洗いが有効です。石けんを使って丁寧にいきましょう。うがいは、口腔内の粘膜にウイルスが付着するのを防ぐ効果があります。



②よく眠る

睡眠不足になると、疲れやストレスが溜まりやすくなり、免疫力が低下します。十分な睡眠をとり、翌日に疲れを残さないようにしましょう。



③部屋の湿度・温度に気をつける

風邪のウイルスは空気が乾燥していると動きが活発になります。鼻やのどの粘膜が乾燥すると、体の免疫が低下し、ウイルスに感染しやすくなります。加湿器の使用や濡れタオルを置くなどの対策をとり、乾燥を防ぎましょう。

また、体が冷えると免疫力は低下します。室温は20度前後に保ち、衣服の調整をするなど、体を冷やさないようにしましょう。



④バランスの良い食事をする

風邪予防には、バランスよく食事をとることが大切です。ご飯と漬物だけといった偏った食事ではなく、豆腐・卵・魚・肉などのタンパク質に野菜も加えて、栄養バランスの良い食事を心掛けましょう。



⑤適度な運動をする

適度な運動で体力をつけ、免疫力を高めましょう。散歩やスポーツなど、自分に合った運動をしましょう。定期的な運動は風邪の予防だけでなく、健康にも良い効果をもたらしますので、ぜひ行ってください。



— 今月号の表紙 —

9月下旬に見頃を迎えたヒガンバナで、町内各所が真っ赤に染まっていました。多くの人が矢勝川に咲くヒガンバナを見に訪れ、散歩をしながら眺めたり、写真を撮ったりして楽しんでいました。



11月の保健ガイド

■申し込み・問い合わせ先
 保健センター(オアシスセンター内)
 ☎(48)1111(内1520・1521)



※ 会場・所在地の記載がない場合、会場は保健センターです。

●がん検診日(定員に達した場合は、申し込み受け付けを締め切っていることがあります)

検診の種類	対象者	日にち	受付時間
胃がん・大腸がん・前立腺がん	申込者	16日(水)	午前9時～午前11時
乳がん・子宮がん・大腸がん		21日(月)	
レディスがん検診		22日(火)	

●教室・講習会

教室などの種類	対象者	日にち	時間
前期離乳食講習会	令和4年7月生	10日(木)	午前10時～午前11時
後期離乳食講習会	令和4年2月～3月生	25日(金)	

●予防接種日(都合の悪い方は問い合わせ先まで連絡してください)

予防接種名	対象者	日にち	受付時間
BCG接種	令和4年5月6日～6月7日生	7日(月)	午後1時30分～午後2時

●乳幼児健康診査日(都合の悪い方は問い合わせ先まで連絡してください)

健診の種類	対象者	日にち	受付時間
乳児健診	令和4年7月12日～8月8日生	8日(火)	午後1時～午後1時30分
1歳児歯科相談	令和3年11月生	30日(水)	午前9時30分～午前11時
1歳6カ月児健診	令和3年4月19日～5月15日生	15日(火)	午後1時～午後1時30分
2歳児歯科健診	令和2年10月～11月生	24日(木)	午前9時30分～午前10時30分
3歳児健診	令和元年10月生	30日(水)	午後1時～午後1時30分

●その他

事業の種類	対象者	日にち	時間
母子健康手帳の交付	妊娠届出書を交付された方 (ご都合が悪い方はご連絡ください)	2日(水) 16日(水)	午前9時～午前10時
歯と骨の健診デー	申込者	6日(日)	午前9時30分～午前11時30分 (受け付け)

●健康なんでも相談日 乳児・一般健康相談(内容外の相談は受け付けできません)

内容	日にち	受付時間
赤ちゃんからお年寄りまで、身長・体重・血圧などを測定します。(電話相談も可)	4日(金) 18日(金)	午前9時～午前11時 午後1時～午後3時

●休日診療歯科診療所(診療時間 午前9時～午後1時)

日にち	診療所(所在地)	電話
日曜日・祝日	半田歯科医療センター(半田市港町1-62)	☎(23)2636

●休日診療担当医院(診療時間 午前9時～正午)

日にち	担当医院(所在地)	診療科目	電話
3日(木・祝)	あぐい南クリニック(矢高字高岡北86)	泌尿器科、内科、消化器科、小児科	☎(49)0373
6日(日)	あぐい小児科クリニック(福住字坊田34)	小児科	☎(89)2020
13日(日)	於大クリニック阿久比(宮津字西森下14-1)	内科、腎臓内科	☎(49)3811
20日(日)	東ヶ丘クリニック(福住字高根台11-6)	内科、小児科、呼吸器科、循環器科、アレルギー科	☎(48)5551
23日(水・祝)	阿久比クリニック(卯坂字米山1-1)	内科、小児科	☎(48)8866
27日(日)	浅井外科(白沢字天神前33-2)	脳神経外科、整形外科、内科、外科、消化器外科、リハビリテーション科	☎(48)8787

【がん検診、母子健診を受けられる方へのお願い】

新型コロナウイルス感染拡大防止のため、あらかじめ来所時間を指定しています。来所時間は案内通知でお知らせします。体調不良の場合は、受診を控えてください。



お知らせ
information

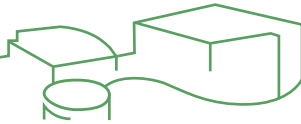

11月のスポーツ村イベントガイド



日 時	内 容	会 場
3日(木・祝)	全尾張高等学校野球選手権 決勝大会	野球場
5日(土)・6日(日)	2022 AGUIサッカーフェスティバル	陸上競技場
12日(土)・13日(日)	愛知県高等学校野球 1年生大会	野球場
20日(日) 午前9時～午後4時30分	スポーツ村すこやか町民開放	陸上競技場
27日(日)	少年野球大会(ロータリー大会)	野球場

■問い合わせ先 阿久比スポーツ村 ☎(49) 2500

総合型地域スポーツクラブ「アクティブあぐい」11月の予定



種 目	場 所	日 時
ヒップホップダンス教室	草木小学校体育館	2日(水)、9日(水)、16日(水)、23日(水・祝)、30日(水) 午後7時30分～午後9時
ヨガ教室	ふれあいの森体育室	3日(木・祝)、10日(木)、17日(木)、24日(木) 午前10時～午前11時30分 ヨガマットをお持ちの方は、持参ください。
小中学生バレーボール教室(小学生)	草木小学校体育館	12日(土)、19日(土)、26日(土) 午前9時～午後0時30分
小中学生バレーボール教室(中学生)	草木小学校体育館	12日(土)、19日(土)、26日(土) 午後0時30分～午後2時
小中学生剣道教室	丸山公園武道場	1日(火)、4日(金)、8日(火)、11日(金)、15日(火)、 18日(金)、22日(火)、25日(金)、29日(火) 午後6時30分～午後8時30分
小中学生サッカー教室	板山グラウンド	5日(土)、12日(土)、19日(土)、26日(土) 午前9時～午後0時30分
小中学生バドミントン教室上級	ふれあいの森体育室	1日(火)、8日(火)、15日(火)、29日(火) 午後6時30分～午後9時30分 毎回シャトル代100円が必要です。
小中学生バドミントン教室初級・中級	南部小学校体育館	7日(月)、14日(月)、21日(月)、28日(月) 午後7時～午後9時30分 初級 午後7時～午後8時 中級 午後7時～午後9時30分 毎回シャトル代100円が必要です。
健康教室	ふれあいの森体育室	10日(木)、24日(木) 午後2時～午後3時30分 ヨガマットをお持ちの方は、持参ください。
吹き矢教室	ふれあいの森体育室	11日(金)、25日(金) 午後1時30分～午後3時
デトックス体操教室	スポーツ村交流センター多目的体育室	6日(日)午前10時～午前11時30分 ヨガマットをお持ちの方は、持参ください。
アクティブ教室(ヒップホップダンス)	スポーツ村交流センター多目的体育室	20日(日) 午前10時～午前11時30分
グラウンドゴルフ	草木小学校運動場	20日(日)、27日(日) 午前9時～午前11時

○非会員の方は、1人1回300円です。

○どの教室も予約なしで参加できます。(やむを得ず中止になる場合があります)

グラウンドゴルフ大会参加者募集!

- 日 時 10月23日(日)午前10時～(受付時間は午前9時30分～午前9時50分)
※ 雨天の場合10月30日(日)に延期します。
- 場 所 草木小学校運動場 ■参加費 会員 500円 非会員 800円
- 定 員 40人(定員に達し次第締め切ります)
- 申込期限 10月19日(水)
- その他 優勝、準優勝、第3位、飛び賞、B.B.賞、参加賞があります。

申し込み・問い合わせ先

アクティブあぐい(スポーツ村クラブハウス1階) 月曜日～水曜日・金曜日・土曜日 午前9時～正午
☎090(6617)9101 ホームページ <https://activeagui.com/>
※ 新型コロナウイルス感染拡大防止のため、内容の変更や中止になる場合があります。

図書リサイクルフェアを開催



図書館で除籍した本や雑誌を皆さんで活用してください。1人10冊まで無料で差し上げます。

■日 時 11月12日(土)～20日(日)午前10時～午後5時

※ 月曜日は休館です。12日・13日は、午前9時50分から会場入口で整理券を配布します。入場人数は最大20人とし、選書時間は20分です。

11月19日(土)、20日(日)は、産業まつり会場でリサイクルフェアを開催します。

■場 所 図書館1階学習室A・B

■注意事項 会場は混雑が予想されます。列に並ぶ時は一定の間隔を開けてください。入館の際には、マスクの着用、手指の消毒、検温をお願いいたします。

■問い合わせ先

図書館 ☎(48)6231

※ 新型コロナウイルス感染拡大防止のため、変更する場合があります。

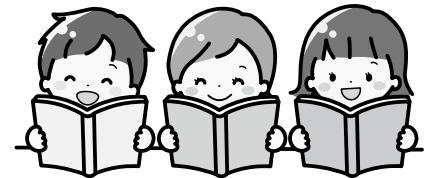

株式会社魚国総本社名古屋本部と災害協定を締結



「株式会社魚国総本社名古屋本部(役場食堂「桜坂」を運営)」と、災害時の食料などの供給に関し、円滑な協力を要請するために「災害時における救援作業に関する協定」を締結しました。

魚国総本社は、全国に多数の拠点を構えており、流通が停止した場合でも食料などを支援できる体制を確保しています。これまでに東日本大震災や熊本地震などで被災地支援を行った実績があり、効果的な支援が期待できます。

■問い合わせ先

防災交通課防災係

☎(48)1111(内1209)



**固定資産評価審査委員会
委員が選任されました**

9月に開かれた阿久比町議会定例会で、次の方を固定資産評価審査委員会委員に選任する同意議決がありました。
都築 清士さん(植大)

**農地中間管理機構
をご利用ください**

「これまで続けてきた農業をリタイアする」「農地を誰かに預けたい」「農地を相続したが農業をしない」など、農地の維持管理に困ったときは、愛知県農地中間管理機構の活用をご検討ください。公的な機関として農地の貸し借りを仲介します。また、農地の借り受け申し込みは随時受け付けています。

中間管理機構を利用したい方は、産業観光課またはJAあいち知多阿久比営農センターの窓口へご相談ください。

問い合わせ先

▽産業観光課農政係

☎(48)1111(内1223)

▽JAあいち知多阿久比営農センター ☎(48)1601

▽愛知県農地中間管理機構 ☎052(951)3288

※ 詳しくは、愛知県農地中間管理機構[(公財)愛知県農業振興基金]ホームページをご覧ください。

中間管理機構▶
ホームページ



**認知症サポーター
養成講座を開催**

認知症について正しい知識と理解を持ち、地域で暮らす認知症の方とその家族を温かく見守る「認知症サポーター」養成講座です。講座を受講した方には、携帯しやすい「認知症サポーターカード」をお渡します。

認知症サポーターとは?

認知症に対する正しい理解と知識を持ち、認知症の方とその家族の応援者のことです。認知症サポーターになったからといっ

シリーズ 消費生活相談⁽¹⁴⁾

「老人ホームなどの入居権を譲って」という詐欺電話に注意

○ 相談事例

【事例】

介護施設運営会社を名乗る人物から「市内に介護施設ができ、市内在住者のあなたには入居権がある」と電話があった。「必要ない」と断ったところ「他の人に権利を譲ってあげてほしい」と言われたので承諾した。後日、弁護士を名乗る人物から電話があり、「入居するつもりがないのに申し込んだのは犯罪。違反金600万円を支払わないと逮捕される」と言われた。お金を用意したが、だまされている気がする。(80歳代・女性)

○ 被害を防ぐアドバイス

- ・実在する企業名などを名乗り、介護施設の入居権の譲渡などを持ち掛けるような電話は詐欺です。相手にせずすぐに電話を切りましょう。
- ・話を聞くと、さまざまな口実で金銭を要求されます。不安に感じてても、絶対にお金を払わないでください。一度支払ってしまうと取り戻すことは困難です。
- ・少しでも疑問や不安を感じた場合には、すぐに消費生活センターなどに相談しましょう。

◎ 知多半田消費生活センターでは消費生活相談を行っています。

■日にち 月曜日～金曜日(祝日、第4水曜日を除く)

■時間 来所相談：午前9時30分～午前11時 午後1時30分～午後3時
電話相談：午前9時30分～午後4時30分

※ 新型コロナウイルス感染症拡大防止のため、電話相談でのご協力をお願いします。来所相談の場合も電話で確認してください。

■問い合わせ先 知多半田消費生活センター(クラシティ3階市民交流センター内) ☎(32)2444

て特別なことをする訳ではなく、ご自身の生活の中で温かく見守り、できる範囲で手助けをすることが役割です。

■日時 11月16日(水)午前10時～午前11時30分

■場所 中央公民館本館301号室

■費用 無料

■定員 30人(事前申込制・先着順)

■申し込み方法 電話または健康介護課窓口で申し込んでください。

■申し込み・問い合わせ先

健康介護課介護保険係
☎(48)1111(内1131)

※ 新型コロナウイルス感染症拡大防止のため、中止や延期などする場合があります。



▲サポーターカード

ご寄付ありがとうございます

株式会社出雲殿互助会 愛知法人代表取締役 浅井 秀明 様

町内の学童保育施設へ英会話ロボット5台をご寄付いただきました。

町に「ふるさと阿久比応援寄付金(ふるさと納税)」で次の方からご寄付いただきました。

エリソン アントニー 様(2万円)

尾関 功司 様(1万円)

市村 憲司 様(1万円)

戸井 秀樹 様(1万円)

高木 晴香 様(1万円)

編集後記

今年も町内できれいに咲くヒガンバナを見ることができました。鮮やかな赤色の花は見る人を魅了しますが、少し怖いイメージを持っている方もいるのではないのでしょうか。墓地の周りに咲いているイメージがあったり、花全体に毒があったりなど理由はさまざまですが、実は花の毒でモグラなどの生物からの被害を避けるために墓地の周りに河川敷などに植えたという説があります。また、海外ではガーデニングなどで人気があるようです。そう考えると花の見方も少し変わってくるのではないのでしょうか。



親子でたのしいひとときを。



あぐいっしょモルック&秋の味覚を楽しもう inふれあいの森 参加者募集

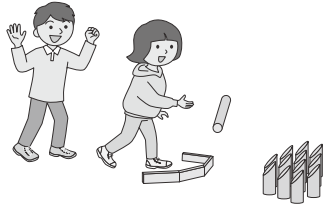

自然いっぱいふれあいの森で、親子でいっしょにモルックを楽しみながら焼きイモと阿久比米おにぎりを味わいませんか。阿久比で採れたおいしい野菜のおみやげ付きです。

- **日時** 11月23日(水・祝) 午前9時30分～正午予定
(午前9時15分受付開始)
- **場所** ふれあいの森
- **対象者** 5歳から小学生までの子どもとその保護者
- **定員** 10家族程度
(参加希望者多数の場合は抽選の上、結果を11月10日頃までにご案内します)
- **参加費** 大人500円、子ども無料(当日受付時に集めます)
- **申込方法** 町ホームページの応募フォームから申し込みをするか、申し込み用紙に記入し提出してください。申し込み用紙はホームページからダウンロードできる他、政策協働課窓口にもあります。
- **申込期限** 10月31日(月) 必着
- **申し込み先・問い合わせ** 政策協働課企画政策係 ☎(48) 1111(内1310・1311)
FAX(48) 0229



◀ ホームページ
応募フォーム

※ 天候や新型コロナウイルス感染症の状況により、内容の変更やイベントを中止する場合があります。

あぐい防災・行政ナビ

「AguNavi (アグナビ)」

安全・安心をお届けするアプリ！
ぜひ登録をお願いします。

災害時や緊急時は「いのちを守る情報」を、普段は「暮らしの情報」や「新型コロナウイルス情報」などをお使いのスマートフォンにお届けします。

右のコードを読み取り、専用アプリ「ライブビジョン」をインストールしてください。





iPhone用
Android用

9月 救急・火災

	救急	96
	交通事故	2
	急病	68
	その他	26

	火災	1
	建物	0
	車両	1
	その他	0

**阿久比町消防団
出動人員 0人**

■発行/阿久比町(〒470-2292 愛知県知多郡阿久比町 大字卯坂字殿越50 ☎0569(48)1111)
編集/総務部政策協働課

■阿久比町ホームページ <http://www.town.agui.lg.jp/>
資源を大切に！この用紙は再生紙を使用しています。

目の不自由な方が広報あぐいを利用できるよう声の広報ボランティア「あいうえお」がCDに音訳録音しています。録音したCDを利用希望者へ無料で送付しています。利用希望者は、下記までご連絡ください。

■問い合わせ先 町社会福祉協議会・ボランティアセンター ☎(48)1111(内1523)

