

# Agui

2022  
6/15

No.1288

文協まつりで書道体験  
上手に書くぞ！

## 主な内容

③ページ 町立ほくぶ幼稚園見学会・説明会開催

④ページ 7月1日は「あぐいほたるの目」

⑩ページ 第72回 社会を明るくする運動

あなたとあなたの大切な人を守るために、  
ワクチン接種をご検討ください。

# ～ シリーズ<sup>24</sup> 新型コロナウイルスワクチン接種

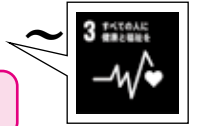

## <4回目接種を希望する方へ>

重症化予防

# 5カ月経過後、早めに予約・接種をお願いします

現在、令和4年1月31日までに3回目接種を完了した4回目接種対象者の方に対し、接種券を発送しています。

### ■対象者

3回目接種を完了後、5カ月以上経過した次のいずれかに該当する方

▽60歳以上の方

▽18歳以上60歳未満の方で、「基礎疾患を有する方」または新型コロナウイルス感染症にかかった場合に「重症化リスクが高いと医師が認める方」(該当する方は接種券を発行するために事前申請が必要です)

### ■接種券の発送(届き次第予約可能)

【3回目接種完了時期】

▽2月上旬までに完了している方 → 6月下旬

▽2月中旬までに完了している方 → 7月上旬

▽2月下旬までに完了している方 → 7月中旬



対象者全員が接種できる分のワクチン(ファイザー社製・モデルナ社製)が供給されます。

### ■予約方法など

4回目の接種券が届いた方から、Web予約・コロナワクチンコールセンター【☎(48)0900】での電話予約が可能です。詳細は、接種券に同封するチラシや町ホームページをご覧ください。

【1～3回目接種について】

引き続き、これまでどおり予約を受け付けます。

▽Web予約

<https://tp1.reserva.be/vcccvdcbu32/tp-agui2021-coronayoyaku>

▽コロナワクチンコールセンター電話予約【☎(48)0900】

▽小児専用電話予約【☎(48)0904】



▲Web予約



▲町ホームページ  
(ワクチン接種予約)



▲町ホームページ  
(5～11歳の接種予約)

国・県の通知、ワクチンの供給状況により予定が変更となる場合があります。あらかじめ、ご了承ください。最新情報は、町ホームページをご覧ください。

### 問い合わせ先

【接種予約】阿久比町コロナワクチンコールセンター ☎(48)0900

受付時間：午前8時30分～午後5時15分(土・日・祝を除く)

【制度全般】保健センター(オアシスセンター内) ☎(48)1111(内1520・1521)

## 新型コロナウイルス感染症の影響に伴う

# 国民健康保険税・介護保険料の減免申請



新型コロナウイルス感染症の影響により、国民健康保険・介護保険加入世帯の生計を主として維持する方の収入に相当の減少があった場合などに、国民健康保険税と介護保険料の減免申請を受け付けます。

令和4年度分については、令和4年度の納税・保険料通知書が届いてから申請してください。

■対象となる保険税・保険料 令和3年度随期・令和4年度第1期～第8期(納期限が令和4年4月1日から令和5年3月31日までのもの)

■対象 国民健康保険加入世帯と65歳以上の介護保険加入者で次の①、②のどちらかを満たす世帯

①新型コロナウイルス感染症により世帯の主たる生計維持者が死亡または重篤な傷病を負った世帯

②新型コロナウイルス感染症の影響により世帯の主たる生計維持者の事業収入など(※1)が前年と比べて30パーセント以上減少することが見込まれ、かつ一定の条件(※2)を満たす世帯

※1 事業収入などとは、事業収入・給与収入・不動産収入・山林収入のことです。

※2 町のホームページで一定の条件(所得要件)や詳しい申請方法を確認するか、下記まで問い合わせてください。



国民健康保険税



介護保険料

■申請・問い合わせ先 ▽住民福祉課医療年金係 ☎(48)1111(内1117・1118)

▽健康介護課介護保険係 ☎(48)1111(内1125・1126・1131)



# 町立ほくぶ幼稚園見学会・説明会開催



ほくぶ幼稚園では、遊びや生活の中で一人一人の個性を大切に、子どもが友達と一緒に考えて工夫することや、自然や友達と触れ合う中で思いやりの気持ちを持って、成長していけるよう教育活動を行っています。

令和5年度に入園をお考えの保護者の方に向けた見学会・説明会を開催します。行事や遊びで身に付けられることを映像とともに説明した後、子どもたちの生活や遊びの様子を見学します。

令和4年度も新型コロナウイルス感染拡大防止のため、予約制で行います。

■日時 7月15日(金)

## <1部>

**定員** 親子30組(先着順)  
**受付時間** 午前9時30分～午前9時40分  
**説明会** 午前9時40分～午前10時5分  
**自由見学** 午前10時5分～午前10時25分(園舎内外)

## <2部>

**定員** 親子30組(先着順)  
**受付時間** 午前10時30分～午前10時40分  
**自由見学** 午前10時40分～午前11時5分(園舎内外)  
**説明会** 午前11時5分～午前11時30分

※ 新型コロナウイルスの感染状況によっては、7月21日(木)に延期し、説明会のみ開催します。開始時間に変更はありません。

■場所 ほくぶ幼稚園

■申込期間 6月22日(水)午前9時～7月1日(金)午後5時

■申し込み方法 電子申請で申し込みください。希望者多数の場合は、部の変更をお願いする場合があります。

### ■その他

- ▽子ども1人につき保護者の参加は1人のみです。
- ▽見学は、廊下やテラスからです。(保育室には入れません)
- ▽駐車場は、阿久比スポーツ村第2駐車場をご利用ください。
- ▽スリッパと下靴入れを持参してください。
- ▽マスクの着用、検温をお願いします。体調の悪い方は参加できません。
- ▽令和5年度入園募集については、広報あぐい8月1日・15日号に掲載予定です。



▲電子申請サイト



▲町ホームページ

■問い合わせ先 ほくぶ幼稚園 ☎(48) 5605

# 保育園入園案内(10月入園分)



10月入園希望の受け付けを行います。入所申し込み書や案内は随時子育て支援課で配布しています。

■受付期間 7月1日(金)～8日(金)の午前9時～午後5時(土曜日、日曜日を除く)

※ 上記期間を過ぎても申し込みはできますが、優先順位が下がります。

■受付場所 子育て支援課(10番窓口)

■申し込み方法 子育て支援課で配布する入所申込書に必要事項を記入し、必要書類と併せて提出してください。

※ 提出書類に不備や不足がある場合、受け付けできません。

※ 詳しい入所基準は案内を確認してください。

### ■その他

- ▽年少クラス以上については、自由契約児の受け付けも行います。
- ▽8・9月の入園受け付けも随時行っています。希望月の前月10日(10日が休みの場合は直前の開庁日)までに必要書類を提出してください。

■申し込み・問い合わせ先 子育て支援課幼児保育係 ☎(48) 1111(内1123・1124)



# 7月1日は「あぐいほたるの日」



町では、平成6年7月1日に開催した「ほたるサミットあぐい'94」を記念し、7月1日を「あぐいほたるの日」としています。

さらに、町制施行55周年記念事業として平成20年12月に開催した「子ども議会」での提案を受け、6月20日から7月10日までを、町民こぞってホタルを見に出掛ける期間「ホタルと一緒に自然を守らナイト」としています。

ホタルは環境のバロメーターです。家族や友人と水田などにホタルを見に出掛け、小さな淡い光を通して、命や自然の大切さを今一度見つめ直し、考える機会にしてみませんか。

## ホタル生息分布調査にご協力を

毎年ホタルの分布調査を行っています。令和4年度も小中学生の皆さんの協力を得て実施します。皆さんが、自宅の周りや散歩道などでホタルを見つけた場所をお知らせください。調査結果は、9月1日号の広報あぐいに掲載します。

夜間の調査となりますので、事故などには十分注意してください。ホタルが生息する場所は水路や田など私有地も含まれます。所有者の迷惑にならないようお願いします。

- **調査日時** 6月21日(火)～30日(木) 午後8時～午後9時
- **調査方法** 調査用紙(地図)にホタルを確認した地点を、赤色の点または線で記入してください。調査用紙は役場建設環境課・中央公民館本館・図書館で配布します。
- **提出期限** 7月5日(火)
- **提出・問い合わせ先** 建設環境課環境係 ☎(48) 1111 (内1211)

凡 例	
<span style="display: inline-block; width: 15px; height: 10px; background-color: #e91e63; border: 1px solid black;"></span>	昨年度見つけた場所

昨年度のホタル分布調査結果

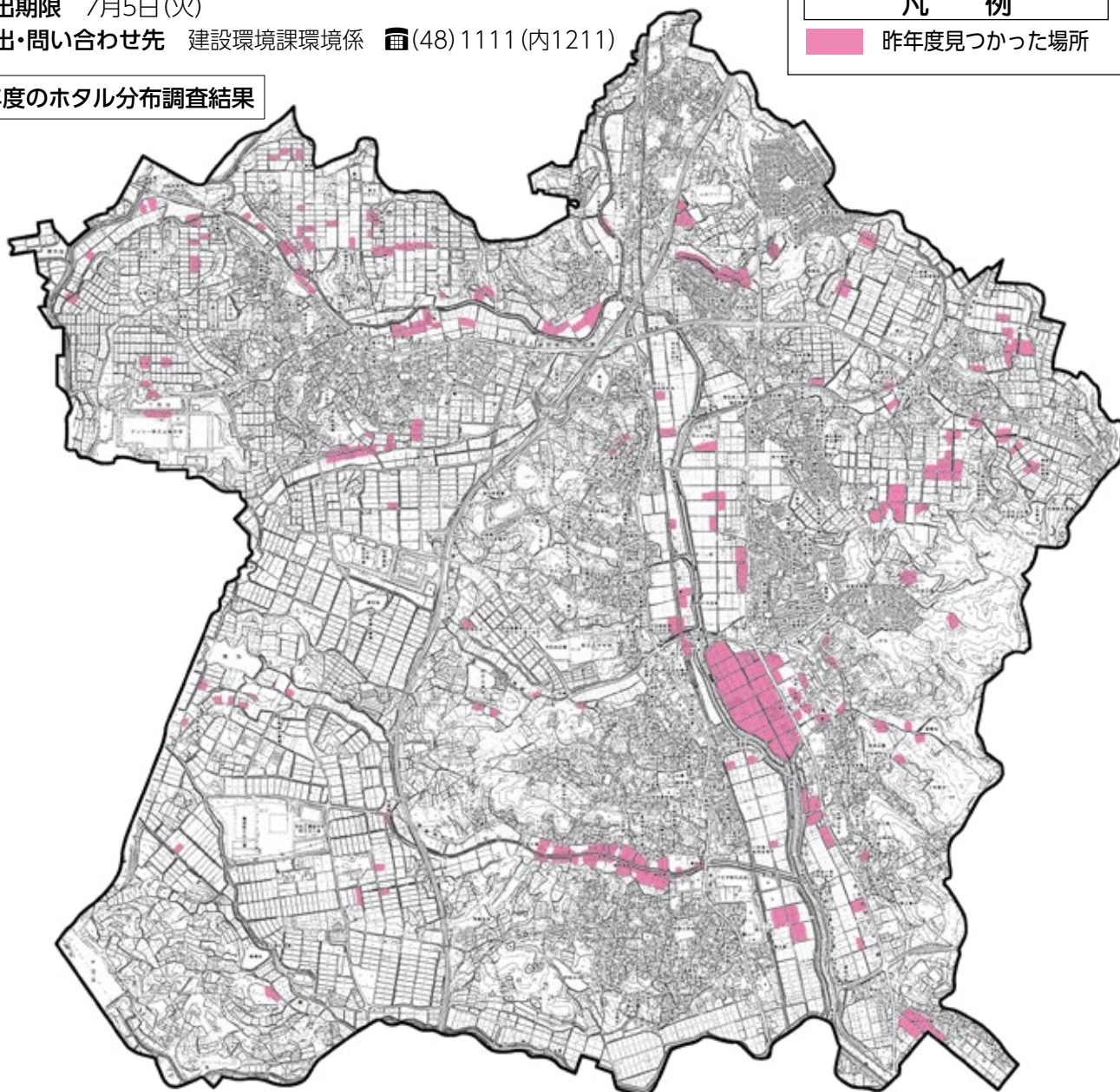

## ダイヤモンド婚・金婚おめでとうございます

令和4年に結婚60周年・50周年を迎えるご夫婦をお祝いする「ダイヤモンド婚者・金婚者お祝いの会」を開催します。参加などを希望される方は、本号と一緒に配布する申込用紙に必要事項を記入し、7月15日(金)までに社会教育課へ持参、郵送またはFAXで申し込んでください。



お祝いの会に参加されない場合も記念品などを贈呈します。お気軽に申し込んでください。

- **日時** 9月28日(水)午後1時～
- **場所** 勤労福祉センター(エスペランス丸山)多目的ホール
- **対象**
  - ▽【ダイヤモンド婚者】 昭和37年1月1日から12月31日までに結婚された方
  - ▽【金婚者】 昭和47年1月1日から12月31日までに結婚された方
  - ※ 令和3年までに結婚60周年・50周年を迎え、都合によりこれまでお祝いの会に出席しておらず、令和2・3年の記念品贈呈にも申し込んでいないご夫婦も申し込みできます。
- **内容**
  - ▽賞状・記念品の贈呈
  - ▽ご夫婦の記念撮影
  - ※ 新型コロナウイルス感染症対策のため、会に参加される方はマスクの着用をお願いします。
  - ※ 新型コロナウイルス感染状況によっては、会の内容を変更する場合があります。
- **申し込み・問い合わせ先** 社会教育課社会教育係 ☎(48) 1111(内1228・1229) FAX(48) 6229  
〒470-2292 阿久比町大字卯坂字殿越50

## マイナンバーカード受け取り(予約制)

## 夜間窓口を開設

### マイナポイント申し込み支援



- **日時** 7月13日、8月10日、9月14日(毎月第2水曜日)午後5時30分～午後8時
- **場所** 役場1階 住民福祉課窓口(庁舎北側の時間外受付出入り口をご利用ください)

### 【マイナンバーカード受け取り】(予約制)

- **対象** 事前にマイナンバーカードの申請をしていて、「交付通知書」が自宅に届いている方
- **必要なもの**
  - ▽マイナンバーカード交付通知書
  - ▽本人確認書類(AまたはB)
    - ・A 公的機関で発行された顔写真付き身分証明書1点  
運転免許証、パスポート、在留カード、身体障害者手帳、精神障害者手帳、療育手帳
    - ・B 上記Aをお持ちでない方は次の本人確認書類2点  
健康保険証、年金手帳、医療受給者証(子ども医療など)、学生証、介護保険証、年金証書
    - ※ 「氏名+生年月日」または「氏名+住所」を確認します。
  - ▽通知カード(緑色)
  - ▽住民基本台帳カード(お持ちの方)
  - ▽マイナンバーカード(すでに発行されたものをお持ちの方)
- **予約方法** 交付通知書に同封されている案内を確認の上、電話または窓口で予約してください。  
(予約窓口) 住民福祉課戸籍住民係(平日午前8時30分～午後5時15分) ☎(48) 1111(内1115)
- **注意事項** 必ず本人がお越しください。(15歳未満の方は同一世帯の法定代理人と一緒にお願いします)

### 【マイナポイント申し込み】(予約不要)

- **対象** マイナンバーカードを所持しているが、マイナポイント未申請の方
- **必要なもの**
  - ▽マイナンバーカード(写真付き)
  - ▽マイナンバーカードの暗証番号(4桁)(利用者証明用電子証明書の暗証番号)
  - ▽決済サービスID、セキュリティコード(申し込みする本人が事前に確認してください)
  - ※ 決済サービスによっては、決済サービスアプリや店頭での申し込みしかできないものがあります。
- **注意事項** マイナンバーカードの健康保険証としての利用申し込みと公金受取口座の登録を行った分に対してのマイナポイントの申請受け付けは、**6月30日(木)開始予定**です。

- **問い合わせ先**
  - ▽マイナンバーカード受け取り 住民福祉課戸籍住民係 ☎(48) 1111(内1115)
  - ▽マイナポイント申し込み 検査財政課情報係 ☎(48) 1111(内1312)



町民の皆さんの話題やニュースを紹介



# AGUI WATCHING



5/14・15・21・22  
(土) (日) (土) (日)



▲ 体力テストに挑戦



▲ ニュースポーツ「モルック」体験



▲ かえっこバザールに参加する子どもたち



▲ 練習の成果を発表

## 生涯学習フェスティバル・文協まつりを開催

生涯学習フェスティバルと文協まつりが、スポーツ村交流センターや中央公民館などを会場に開催されました。スポーツ村交流センターでは、体力テストや町スポーツ推進委員の指導による大人のためのニュースポーツ体験「ミニテニス」と「モルック」が行われました。

中央公民館本館やアグピアホール(中央公民館多目的ホール)では、文化協会に所属する団体の活動成果を発表する総合展示会・芸能大会、使わなくなったおもちゃを持ちよって交換し合うかえっこバザールや書道体験コーナーなどが行われ、子どもから大人まで多くの人でにぎわいました。

5/22  
(日)



▲ 今年の飾り付けを見る皆さん



▲ 巫女舞の披露

## 農作物の出来を占う

農作物の出来を占う「花の撓とう」が、宮津地区の熱田社で行われました。花の撓とは、熱田神宮の花の撓の絵図などを基に並べた農作物の模型や人形の飾り付けを見て、今年の作物の出来具合を占う行事。模型の配置や人形の衣装の色など、見た人それぞれの感じたことが占いとなります。訪れた皆さんは飾り付けを見ながら作物の出来具合を話し合ったり、社殿で行われた巫女舞の奉納を見たりしました。

## — 今月号の表紙 —



中央公民館本館で、文協まつりが行われました。宮津山田書道同好会による書道体験コーナーでは、参加者は字を上手に書くコツを教わりながら、一筆一筆文字に思いを込めました。

# 障がいに対する理解を深めよう 「共に生き、共に支え合う、安心して住みよい あぐい」を目指して

(阿久比町障害者計画基本理念)

No. 3

阿久比町障がい者自立支援協議会権利擁護部会の取り組みとしてこの記事に掲載しています。権利擁護部会では、障がいに対する理解啓発と差別解消に取り組んでいます。

障がいの有無に関わらず、誰もが安心して生活できるまちを目指して、障がいのある方たちの日常生活の視点から、私たちにできることを考えてみましょう。



今回は、「統合失調症」という精神の障がいを抱える「水野さん」と「前川さん」にインタビューし、身近な理解者に支えられながら、子育てや仕事、当事者としての体験を発信する活動に取り組んでいる日常の様子を聞くことができました。



(水野さん) (前川さん)

Q. 障がいがあったときから現在まで、障がいとどのように向き合っていますか？



(前川さん)

A. 小学生の頃から人間関係で悩むことが多く、中学生までは耐えてきましたが、症状が悪化し通院することになりました。調子が悪くなると、不安やいら立ちが増してきますが、それをうまく言葉で伝えることができません。例えるなら、**体に重りが付いている感じ**です。周囲の人の支えに助けられていると感じています。疲れてきた時は勤務先に伝え、**できるだけ休む**ようにしています。



(水野さん)

A. 私は調子が悪くなるといら立ちを感じるようになり、体調に違和感を覚えます。ひどいと体が動かなくなります。調子が悪くなったら、訪問看護の方に電話し、客観的に自分の様子を見てもらいます。早めに薬を飲む、子どもを保育園に預ける、ヘルパーを増やしてもらうなどして、体を休めるようにしています。その中でも夫の存在はとても大きいと感じます。過去に無理をし過ぎてしまった反省から、**無理をせず、自分を大切に**するよう心掛けています。

Q. 精神の障がいについて、皆さんに知ってほしいことはありますか？



(前川さん)

A. 世間ではさまざまな事件などもあり、「精神の障がい」と聞くと「なんだか怖い」という**偏見**があると思います。しかし、障がいの症状や程度は人それぞれ異なります。全員をひとくくりで見るのではなく、**その人自身をよく見て、知って、普通に接してほしい**と強く思います。

Q. 当事者としてどのようなことを伝えていきますか？



(水野さん)

A. 私と前川さんは、社会福祉協議会から声を掛けられたことがきっかけで、「**ピアサポーター(※)**」としての活動も行っています。「**同じような思いで苦しむ人の力になれば**」という思いから活動を始めました。中学校の福祉実践教室では、生徒の皆さんに向けて自分たちの体験を話す講座を行いました。無理をし過ぎた自身の反省も踏まえ、「**自分を大切にしてほしいこと**」「**相談できる人を身近に持つこと**」をメッセージとして伝えていきます。講座では「身近に同じような悩みや症状を抱える子がいるから」という気持ちを持って参加した生徒もいて、とてもうれしかったです。

※ 「ピアサポーター」…当事者としての経験を生かし、同じような障がいを抱える人たちへの支援や、障がいについての理解を広める活動を行う人

Q. 今後取り組んでいきたいことはありますか？



(前川さん)

A. 私は「ブックカフェを開く」という目標があります。お茶を飲みながらお互いに話ができる、**当事者が集う居場所**を作りたいと思っています。

【取材を終えて～担当者の声～】

自身の障がいと向き合いながら、その経験を他の人へと伝える活動をしている二人の話を聞いて、私たちにできることは何かと思いを巡らせました。その1つが、インタビューなどを通じて、障がいのある方たちの心の声を多くの方に届けることなのだと感じました。

※ この広報を通じて、障がいのことで知りたいこと、知ってほしいことがありましたら、次の問い合わせ先までお知らせください。

■ **問い合わせ先** 住民福祉課社会福祉係 ☎(48) 1111 (内1121・1122) FAX(48) 0229  
電子メール fukushi@town.agui.lg.jp



# 住民基本台帳の閲覧状況の公表

住民基本台帳の閲覧制度は、住民基本台帳法により毎年1回以上閲覧状況を公表することを義務付けています。これに基づき、令和3年4月1日から令和4年3月31日までの閲覧状況を公表します。



- 問い合わせ先 住民福祉課戸籍住民係 ☎(48) 1111 (内1115)
- 個人または法人の申出による閲覧

閲覧申出者	利用目的の概要	閲覧の年月日	閲覧に係る住民の範囲・件数
委託を受けて閲覧申出を行った場合に係る委託者の名称			
一般社団法人 中央調査社 会長 境 克彦	日常生活に関するアンケート	令和3年6月23日	阿久比地区 昭和16年7月1日～平成18年6月30日生 男女 39件
一般社団法人 輿論科学協会 理事長 井田 潤治	通信利用動向調査	令和3年7月16日	宮津、草木、阿久比、矢高地区 平成13年4月1日までに生まれた男女 172件
卯之山行政協力員 鈴木 算久	厄歳行事	令和3年7月21日	卯之山地区 厄年該当者 男女 59件
宮津行政協力員 新美 壺明	厄歳行事	令和3年8月30日	宮津地区 厄年該当者 男女 55件
横松行政協力員 伊申 浩文	厄歳行事	令和3年9月15日	横松地区 厄年該当者 男女 19件
坂部行政協力員 井本 泰壽	厄歳行事	令和3年10月12日	坂部地区 厄年該当者 男女 73件
株式会社 名豊 代表取締役 小池 武史	愛知県子ども・若者の生活実態・意識調査	令和3年10月22日	平成17年4月2日以降に生まれた満15歳以上、満39歳以下の男女 10件
植行政協力員 新美 尚史	厄歳行事	令和3年11月4日	植地区 厄年該当者 男 115件
高岡行政協力員 石川 秀夫	厄歳行事	令和3年11月9日	高岡地区 厄年該当者 男女 22件
植行政協力員 新美 尚史	長寿会行事振興	令和3年11月10日	植地区 昭和37年4月2日～昭和38年4月1日生、昭和31年4月2日～昭和32年4月1日生 男女 66件
矢口行政協力員 新海 功	厄歳行事	令和3年11月11日	矢口地区 厄年該当者 男女 33件
棕岡行政協力員 新海 和重	厄歳行事	令和3年11月15日	棕岡地区 厄年該当者 男女 33件
板山行政協力員 榊原 未央	厄歳行事	令和3年11月15日	板山地区 厄年該当者 男女 61件
一般社団法人 中央調査社 会長 境 克彦	テレビ視聴に関する調査	令和3年11月17日	植大地区 平成17年12月31日までに生まれた男女 14件
大古根行政協力員 榊原 正樹	厄歳行事	令和3年11月19日	大古根地区 厄年該当者 男女 92件
板山行政協力員 榊原 未央	新成人行事振興	令和3年11月22日	板山地区 平成13年4月2日～平成14年4月1日生 男女 7件
大古根行政協力員 榊原 正樹	厄歳行事	令和3年12月8日	大古根地区 厄年該当者 男女 9件
坂部行政協力員 井本 泰壽	祭礼行事振興	令和3年12月20日	坂部地区 平成27年4月2日～平成28年4月1日生 男女 14件
坂部行政協力員 井本 泰壽	長寿会行事振興	令和3年12月23日	坂部地区 昭和37年4月2日～昭和38年4月1日生 男女 13件
一般社団法人 新情報センター 事務局長 山本 恭久	令和3年度大都市交通センサス大都市圏住民調査	令和4年2月8日	平成28年11月30日までに生まれた男女 13件
阿久比町消防団 団長 榎本 龍一	消防団新入団員勧誘	令和4年2月22日	卯之山、阿久比、棕岡、矢高地区 平成10年4月2日～平成12年4月1日生 男 28件

## 犬のふんは持ち帰りましょう

自宅付近の道路や生け垣、ひどいものでは自宅玄関付近に定期的に犬のふんをされるといった苦情が多く寄せられます。一部のマナーを守れない飼い主の行動が、犬の飼い主全体のイメージを悪くしています。散歩時に犬のふんをスコップで路肩に埋めることもふんの放置です。犬のふんを片付けることは、飼い主にとって最低限のマナーです。飼い主が責任を持って必ず持ち帰りましょう。



### 【犬のふんからエキノコックス症感染の恐れが】

エキノコックス症とは、エキノコックスという寄生虫による感染症で、虫卵に汚染された食物、水、手指などを介して人へ感染します。虫卵は感染したキツネや犬のふんとともに排出されるため、感染している犬などの接触や、虫卵に汚染された可能性のある水、虫卵の付着した山菜などの摂取を避けることで防ぐことができます。犬のふんを適切に処理し、感染予防を行ってください。

- 問い合わせ先 建設環境課環境係 ☎(48) 1111 (内1211・1212)







# 7月 ぴっぴだより

阿久比町  
子育て支援センター  
あぐいぴっぴ

開所時間:  
午前9時～午後4時  
(土曜日・日曜日、祝日は休み)

問い合わせ先 ☎(47)0369(阿久比スポーツ村クラブハウス2階)

## リフレッシュ講座

### 「パワーチャージ YOGA!」

日頃の育児で疲れた心と体をリフレッシュ。おんぶや抱っこで疲れた体のリフレッシュ法も学びます。

- 日時 7月27日(水)午前10時～午前11時
- 場所 スポーツ村クラブハウス2階会議室
- 対象 未就園の子どもと保護者
- 定員 親子10組(託児10人)
- 講師 榊原牧子さん



## ファミサポ説明会開催

自分の子育て経験やキャリアを生かして、誰かの子育ての手助けをしてみませんか。興味のある方は説明会に参加してください。ファミサポは、さまざまな年代の方が、ご自身のライフスタイルに合わせて活動しています。

- 日時 7月1日(金)午後1時～午後4時
- 場所 スポーツ村クラブハウス2階会議室
- 持ち物 筆記用具、水筒など
- 申し込み方法 6月24日(金)までに、問い合わせ先に連絡してください。(託児はありません)

## 7・8月の芝生広場の利用について

- 利用時間 午前9時30分～午前11時30分  
夏の間は芝生広場で、水をたくさん使ったどろんこ遊びができます。子どもの頃に汚れを気にせず砂や水、泥の感触を味わうことは良い経験になります。熱中症に気を付けながら遊んでください。暑さ指数の厳重警戒(28度～31度以上)になるとアラームが鳴りますので、遊びを中断してください。
- どろんこ遊びの持ち物 汚れてもいい服、着替え、タオル、水筒、敷物など

## 7月7日までたなばたウィーク

☆☆どんなことをするの☆☆

1. 笹飾りを作り、短冊に願い事を書いて七夕の雰囲気を楽しみます。
2. 七夕の歌を聞き、歌います。

みんなで一緒に昔ながらの行事を楽しみましょう。

- ◆講座の予約は先着順です。
- ◆6月22日(水)から29日(水)の正午までにあぐいぴっぴに申し込んでください。電話での予約も受け付けます。
- ◆講座は町内の方が優先です。



## あぐいぴっぴカレンダー 7がつ



日	月	火	水	木	金	土	
◆新型コロナウイルスの状況によっては、広場の人数制限や開所時間短縮、講座や行事の延期・中止をすることがあります。広場の掲示・町ホームページなどでお知らせしますので、確認してください。 ◆13日(水)の児童館「あそびひろば」は、シャボン玉をします。18日(月)が祝日で開館のため、19日(火)は休館です。						1	2
					●ファミサポ説明会 午後1時～ 児童館「あそびひろば」	休 児 開館	
3	4	5	6	7	8	9	
休	●栄養士相談日 午前10時～ 児童館 休館	児童館「あそびひろば」	児童館「あそびひろば」	たなばた☆ たなばたウィークはこの日まで ●おもちゃ病院あぐい 午前10時～ 児童館 午後1時30分開館	児童館「あそびひろば」	休 児 午後1時30分開館	
10	11	12	13	14	15	16	
休	●PaPa・MaMaの 育ちあいスペース③ (0歳児) 午後1時～ 児童館 休館	児童館「あそびひろば」	児童館「あそびひろば」	●わくわくぴっぴ広場 午前10時～ (中央公民館本館103) 児童館 午後1時30分開館	児童館「あそびひろば」	休 児 開館	
17	18	19	20	21	22	23	
休	海の日 児童館 開館	児童館 休館	児童館「あそびひろば」	児童館 午後1時30分開館	児童館「あそびひろば」	休 児 開館	
24	25	26	27	28	29	30	
休 31休	●ことばの相談室 すくすく相談日 (要予約) 児童館 休館	児童館「あそびひろば」	●リフレッシュ講座 「パワーチャージ YOGA!」 午前10時～ 児童館「あそびひろば」	児童館 午後1時30分開館	児童館「あそびひろば」	休 児 開館	





## 食中毒を防ごう

夏は食中毒の多い季節です。食中毒は、細菌やウイルスが増殖した食べ物を食べることにより発症します。症状は、腹痛や下痢、嘔吐(おうと)などの胃腸障害や、しびれ、まひなどの神経障害で、悪化すると死に至ることもあります。食中毒は、飲食店だけでなく家庭でも発生しています。毎日の生活の中で予防を心掛けることが大切です。

### ～食中毒予防の3つの原則～

家庭での食中毒予防は、食品の購入から調理して食べるまでの過程で細菌を「付けない」「増やさない」「やっつける」を実践することが大切です。

#### 1. 「付けない」

手にはさまざまな雑菌が付着しています。調理前や食事前などには手を洗うことを心掛け、生の肉や魚を調理したまな板や包丁でそのまま別の料理をしないでください。手に付着したウイルスは、水で洗うだけでは取り除けません。せっけんを使って、指の間や爪の中までよく洗いましょう。

#### 2. 「増やさない」

購入した食品や調理したものは、なるべく早く食べるようにしましょう。細菌は高温多湿な環境で増殖が活発になるため、低温で保存することが重要です。食品の購入後は早めに冷蔵庫に入れるようにし、増殖を防ぎましょう。冷蔵庫の開ける回数や食品の詰めすぎに注意し、冷蔵庫内の温度が上がらないようにしましょう。

#### 3. 「やっつける」

大半の細菌やウイルスは加熱することで殺菌できます。肉や魚、野菜は十分に加熱することが大切です。特に肉料理は中心部まで火を通すようにしましょう。また、スポンジやまな板などの調理器具は、使用后しっかり洗ってから熱湯をかけて殺菌してください。

#### ～食中毒かもと思ったら～

嘔吐(おうと)や下痢の症状は、原因となるものを取り除いて体を守る反応です。自己の判断で市販の下痢止めなどの薬をむやみに服用せず、早めに病院で受診してください。

## 日本人の死亡原因の1位は“がん”～がん検診を受けましょう～



日本人の3人に1人ががんで亡くなるといわれています。がんは初期の段階では自覚症状がほとんどありません。保健センターでは、さまざまながん検診を行っています。日程などは次ページの保健ガイドをご覧ください。予約していただき、すでに定員に達している日程については受け付けを締め切っています。

#### ■ 検診の種類・対象・料金

種類	対象(令和4年度に迎える年齢)	料金
胃がん	40歳以上、男女	1,000円
大腸がん		500円
前立腺がん	50歳以上、男性	600円
乳がん	20歳以上、女性	1,200円
子宮頸がん	20歳以上、女性	700円
骨密度	20・25・30・35・40・45・50・55・60・65・70歳になる女性	1,000円

## 「がんサポートほっとライン」のご案内

愛知県では、がん患者とその家族を対象としたがんのピアサポーターによる電話相談(ほっとライン)を行っています。「がんの不安や悩みを聞いてほしい」「地域の医療機関の情報を得たい」「がんの患者会に出たい」「同じがんの体験者と話したい」時などにご利用ください。事前予約が必要です。

■ 日時 毎週火曜日、木曜日と土曜日(月2回) 午前10時～正午(受け付けは午前11時30分まで)  
午後1時～午後4時(受け付けは午後3時30分まで)

■ 電話相談(ほっとライン) ☎052(684)8686

■ 予約・問い合わせ先 NPO法人ミーネット ☎052(252)7277 (火曜日～土曜日の午前9時30分～午後5時)



# 7月の保健ガイド

■申し込み・問い合わせ先  
保健センター(オアシスセンター内)  
☎(48)1111(内1520・1521)



※ 会場・所在地の記載がない場合、会場は保健センターです。

●がん検診日(定員に達した場合は、申し込み受け付けを締め切っていることがあります)

検診の種類	対象者	日にち	受付時間
乳がん・子宮がん・大腸がん・骨密度	申込者	10日(日)	午前9時～午前11時 午後1時～午後2時30分
レディスがん	申込者	11日(月)	午前9時～午前11時
胃がん・大腸がん・前立腺がん	申込者	13日(水)	

●教室・講習会

教室などの種類	対象者	日にち	時間
前期離乳食講習会	令和4年3月生	14日(木)	午前10時～午前11時
後期離乳食講習会	令和3年10月～11月生	29日(金)	
ペア教室(生活編)	妊婦とその家族	8日(金)	午前10時～午前11時30分

●基本健康診査

対象者	会場	日にち	時間
16～39歳の方	草木小学校	2日(土)	午前9時15分～午前11時15分

●胸部レントゲン検査

対象者	会場	日にち	時間
40歳以上の方の申込者	保健センター	25日(月)	午後2時～午後4時

●予防接種日(都合の悪い方は問い合わせ先まで連絡してください)

予防接種名	対象者	日にち	受付時間
BCG接種	令和4年1月7日～2月5日生	5日(火)	午後1時30分～午後2時

●乳幼児健康診査日(都合の悪い方は問い合わせ先まで連絡してください)

健診の種類	対象者	日にち	受付時間
乳児健診	令和4年3月15日～4月12日生	12日(火)	午後1時～
1歳児歯科相談	令和3年7月生	27日(水)	午前9時30分～
1歳6カ月児健診	令和2年12月22日～令和3年1月19日生	19日(火)	午後1時～
2歳児歯科健診	令和2年6月～7月生	28日(木)	午前9時30分～
3歳児健診	令和元年6月生	27日(水)	午後1時～

●その他

事業の種類	対象者	日にち	時間
母子健康手帳の交付	妊娠届出書を交付された方 (ご都合が悪い方はご連絡ください)	6日(水) 20日(水)	午前9時～午前10時

●健康なんでも相談日 乳児・一般健康相談(内容外の相談は受け付けできません)

内容	日にち	受付時間
赤ちゃんからお年寄りまで、子育てや健康に関する相談や、身長・体重・血圧などを測定します。(電話相談も可)	1日(金) 15日(金)	午前9時～午前11時 午後1時～午後3時

●休日診療歯科診療所(診療時間 午前9時～午後1時)

日にち	診療所(所在地)	電話
日曜日・祝日	半田歯科医療センター(半田市港町1-62)	☎(23)2636

●休日診療担当医院(診療時間 午前9時～正午)

日にち	担当医院(所在地)	診療科目	電話
3日(日)	東ヶ丘クリニック(福住字高根台11-6)	内科、小児科、呼吸器科、循環器科、アレルギー科	☎(48)5551
10日(日)	あぐい小児科クリニック(福住字坊田34)	小児科	☎(89)2020
17日(日) 18日(月・祝)	浅井外科(白沢字天神前33-2)	脳神経外科、整形外科、内科、外科、消化器外科、 リハビリテーション科	☎(48)8787
24日(日)	岡田ハートクリニック(棕岡字角前田52-3)	循環器内科	☎(49)2100
31日(日)	耳鼻咽喉科すみやクリニック(宮津字宮天神24-1)	耳鼻咽喉科	☎(49)3154

【がん検診、母子健診を受けられる方へのお願い】

新型コロナウイルス感染拡大防止のため、あらかじめ来所時間を指定しています。来所時間は案内通知でお知らせします。体調不良の場合は、受診を控えてください。





## 図書館で夏の思い出づくり

# 図書館 子ども講座・教室の参加者募集

### ① 読書感想文の書き方教室

読書感想文の書き方に悩んでいる小学生はいませんか。コツを学んで、苦手意識を解消しましょう。

- 日時 8月7日(日)午前10時～正午、午後1時30分～午後3時30分
- 対象 小学1～3年生(保護者同伴)
- 定員 午前・午後各15組  
※ 申し込み多数の場合は抽選
- 持ち物 感想文の題材とする本、筆記用具
- 講師 田中悦夫さん(元教員)、柴田和美さん(元教員)

### ② 夏休み親子紙工作講座

親子で、1枚の紙から立体的で楽しい作品をたくさん作りましょう。

- 日時 7月31日(日)午前10時30分～正午、午後1時30分～午後3時
- 対象 3歳～小学生の子どもと保護者
- 定員 午前・午後各15組  
※ 申し込み多数の場合は抽選
- 持ち物 はさみ、カッターナイフ、木工用ボンド、新聞紙、鉛筆、30センチメートル物差し
- 講師 鈴木はじめさん(元教員)、石本憲司さん(元教員)

#### 共通事項

- 場所 図書館1階学習室
- 参加費 無料
- 申込期限 7月5日(火)
- 申し込み方法 電話または図書館あんないカウンターで申し込んでください。
- 申し込み・問い合わせ先 図書館 ☎(48)6231  
※ 新型コロナウイルスの感染拡大状況によっては、中止する場合があります。

## 人形劇や絵本の読み聞かせを楽しもう

# 図書館で「おたのしみ会」を開催



読書指導グループ「ぶんぶん」によるおたのしみ会を開催します。人形劇や大型絵本の読み聞かせなど、楽しいお話を用意しています。参加費は無料です。

※ 新型コロナウイルス感染症対策のため、事前にチケットを配布します。感染状況によっては中止になる場合があります。詳しくは町ホームページをご確認ください。

- 日時・定員 7月16日(土)  
【午前】午前11時～正午(定員:40人) 【午後】午後2時～午後3時(定員:40人)
- 場所 図書館1階学習室
- プログラム  
『どろぼうがっこう』(ペープサート)、『はらぺこあおむし』(ロール絵本)、『まんまるぱん』(人形劇)  
▽午前の部、午後の部ともプログラムは同じです。  
▽他にも、絵本の読み聞かせがあります。(内容は当日のお楽しみです)



### ■〈重要〉入場に必要なたicketsを「事前に」配布します。(先着順)

- 配布期間 7月2日(土)、3日(日)の午前10時～午後5時(図書館開館時間中)  
チケットがなくなり次第、期間内であっても配布を終了します。
- 配布場所 図書館あんないカウンター
- 配布枚数 午前・午後各40枚

### ■注意事項

- ▽当日は必ずチケットを持参してください。(持参されない場合、入場をお断りする場合があります)
- ▽必ずマスクを着用してください。

- 問い合わせ先 図書館 ☎(48)6231



# こちら、阿久比町立図書館です！

蔵書点検を行います



- 図書館 ☎(48)6231 ●開館=火曜日～金曜日 午前10時～午後6時、土曜日・日曜日・祝日 午前10時～午後5時
- 休館日=毎週月曜日、毎月最終木曜日 ※ その他、館内整理など不定期の休館もありますので問い合わせてください。

## 6月21日(火)から30日(木)までは特別整理期間

期間中は、蔵書一斉点検・システムメンテナンスのため、図書館は休館となります。図書などは、ブックポストへ返却してください。

### 《今月のおすすめ絵本》

#### 『おじさんのかさ』



著者  
佐野 洋子

出版社  
講談社

立派な傘が濡れるのがどうしても嫌で、おじさんは傘を広げようとしません。ある雨の日、子どもたちの歌を聞いたおじさんは、初めて傘を広げました。雨の日のおじさんの行動を通して、人とモノの関係を語る絵本です。

### 展示ホール

- ◆苗代句会作品展 6月19日(日)まで
- ◆メディコ阿久比 第23回おじいさんおばあさんが描いた書いた展 7月2日(土)～17日(日)

### おはなし会

土曜日:午後2時30分～  
日曜日・祝日:午前11時～、  
午後2時30分～  
子ども向け絵本や紙芝居の読み聞かせを開催しています。



## 「あなたらしい」を築く、「あたらしい」社会へ

6月23日(木)～29日(水)は男女共同参画週間

(令和4年度 キャッチフレーズ)

### ■「男女共同参画社会」とは

「男女が互いを尊重し合い、家庭、職場、学校、地域などの社会のあらゆる分野で、性別に関わらず個性と能力を十分に発揮し、喜びや責任を分かち合うことができる社会」のことです。

町では、「第2次阿久比町男女共同参画プラン」に基づき、あぐい女性の会との共催による講演会の実施や情報提供など啓発活動を進めていきます。

「男女共同参画週間」に合わせて「男女共同参画啓発パネル展」を開催します。



## 男女共同参画啓発パネル展

- 期間 6月15日(水)～7月4日(月) ■テーマ 「男女共同参画のキホン」
- 場所 中央公民館本館ロビー 男女共同参画の基本的な知識を解説します。

■問い合わせ先 社会教育課社会教育係 ☎(48)1111(内1228・1229)

## 板山高根湿地「自然観察会」を開催



- 開催日 【第1回】6月25日(土) 【第2回】7月9日(土) 時間はともに午前9時～正午(雨天決行)  
※ 新型コロナウイルス感染拡大防止のため中止となる場合があります。
- 集合場所 ふれあいの森第2駐車場
- 定員 各回25人(先着順)
- 申し込み方法など 電話、FAX、電子メールで申し込みください。電話の受付時間は、平日の午前9時から午後5時までです。電子メールの場合は、件名に「自然観察会」と明記してください。
- 申込期限 【第1回】6月20日(月)、【第2回】7月4日(月)
- 申し込み・問い合わせ先  
建設環境課環境係 ☎(48)1111(内1211・1212) FAX(49)0057 電子メール kankyo@town.agui.lg.jp



お知らせ  
information

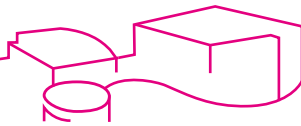

7月のスポーツ村イベントガイド

日 時	内 容	会 場
2日(土)・3日(日)・9日(土)・10日(日)・16日(土)・17日(日)・18日(月・祝)・22日(金)・23日(土)・24日(日)	全国高等学校野球選手権大会 愛知大会	野球場
17日(日) 午前9時～午後4時30分	スポーツ村すこやか町民開放	陸上競技場
25日(月)・26日(火)・27日(水)	知多地方中学校体育大会 (サッカー種目)	陸上競技場
30日(土)・31日(日)	愛知県中学校総合体育大会 (軟式野球)	野球場

■問い合わせ先 阿久比スポーツ村 ☎(49) 2500

総合型地域スポーツクラブ「アクティブあぐい」7月の予定

種 目	場 所	日 時
ヒップホップ ダンス教室	草木小学校体育館	6日(水)、13日(水)、20日(水)、27日(水) 午後7時30分～午後9時
ヨガ教室	ふれあいの森体育室	7日(木)、14日(木)、21日(木)、28日(木) 午前10時～午前11時30分 ヨガマットをお持ちの方は、持参してください。
小中学生 バレーボール教室	草木小学校体育館	9日(土)、16日(土)、23日(土)、30日(土) 午前9時～午後0時30分
小中学生 剣道教室	丸山武道場	1日(金)、5日(火)、8日(金)、12日(火)、15日(金)、 19日(火)、22日(金)、26日(火)、29日(金) 午後6時30分～午後8時30分
小中学生 サッカー教室	板山グランド	2日(土)、9日(土)、16日(土)、23日(土)、30日(土) 午前9時～午後0時30分
小中学生 バドミントン教室 上級	ふれあいの森体育室	5日(火)、12日(火)、26日(火) 午後6時30分～午後9時30分 毎回シャトル代100円が必要です。
小中学生 バドミントン教室 初級・中級	南部小学校体育館	4日(月)、11日(月)、18日(月・祝)、25日(月) 午後7時～午後9時30分 (初級) 午後7時～午後8時 (中級) 午後7時～午後9時30分 毎回シャトル代100円が必要です。
健康教室	ふれあいの森体育室	14日(木)、28日(木) 午後2時～午後3時30分 ヨガマットをお持ちの方は、持参してください。
吹き矢教室	ふれあいの森体育室	8日(金)、22日(金) 午後1時30分～午後3時
グラウンドゴルフ	草木小学校運動場	17日(日)、24日(日) 午前9時～午前11時
アクティブ教室 (ヒップホップダンス)	スポーツ村交流センター 多目的体育室	17日(日) 午前10時～午前11時30分
デトックス体操 教室	スポーツ村交流センター 多目的体育室	3日(日) 午前10時～午前11時 ヨガマットをお持ちの方は、持参してください。

○非会員の方は、1人1回300円です。  
○どの教室も予約なしで参加できます。(やむを得ず中止になる場合があります)

お 知 ら せ

新型コロナウイルス感染症の拡大により、教室が急きょ中止になる場合があります。  
その場合は、アクティブあぐいホームページでお知らせしますのでご確認ください。

令和4年度の会員募集!! 会員になると、どの教室も無料で参加できます。

■年会費 大人(高校生以上) 3,500円 シニア(65歳以上) 3,000円  
ジュニア(中学生以下) 2,500円

※ 年会費には、スポーツ保険料は含まれません。(加入をお勧めします)

新種目のお知らせ

7月からデトックス体操教室が始まります。血の巡りとリンパの流れを良くし、体の不調を軽減していきます。ヨガマットをお持ちの方は、持参してください。

■申し込み・問い合わせ先  
アクティブあぐい(スポーツ村クラブハウス1階) 月曜日～水曜日・金曜日・土曜日 午前9時～正午  
☎090(6617)9101 ホームページ <https://activeagui.com/>

認知症の方や  
その家族と交流  
ケアラズカフェ開催

「ケアラズカフェ」は、認知症の方やその家族の交流の場です。

お茶を飲みながらリラックスしませんか。地域の皆さん、介護家族の方、要介護者本人、医療・福祉専門職の方など、誰でも利用できます。申し込みは不要です。

※ 新型コロナウイルスの感染拡大状況によっては日時・内容などを変更する場合があります。

■日時 7月7日(木)  
午前10時30分～午後3時

■場所 オアシスセンター2階  
集団指導室

■参加費 200円(お茶に菓子付き)

■共催 町認知症介護家族交流会「なごみ会」

■協力 (公社)認知症の人と家族の会愛知県支部・(特非)HEART TO HEART

■問い合わせ先  
地域包括支援センター  
☎(48) 1111  
(内1127・1128)



「放送大学」10月入学生を募集

放送大学は、令和4年10月入学生を募集しています。10代から90代までの幅広い世代約9万人の学生が、大学を卒業したい、学びを楽しみたいなど、さまざまな目的で学んでいます。

テレビによる授業だけでなく、学生は授業をインターネットで好きな時に受講することもできます。

心理学・福祉・経済・歴史・文学・情報・自然科学など、約300の幅広い授業科目があり、1科目から学ぶことができます。資料を無料で提供しますので、気軽に請求してください。

■出願期限

▽第1回 8月31日(水)

▽第2回 9月13日(火)

■出願・問い合わせ先

放送大学愛知学習センター

☎052(831)1771



## 生涯スポーツ推進計画 策定委員会委員を募集



町では、「阿久比町生涯スポーツ推進計画」策定のため、広く住民の皆さんから委員を募集します。

### ■応募資格

町内に住民登録のある満18歳以上(令和4年4月1日現在)で、生涯スポーツ推進計画に関心があり、熱意を持って取り組むことができる方

### ■任期

委嘱日から計画策定(令和5年3月予定)まで

### ■内容

計画策定に関して必要な調査検討を行います。

### ■募集人数

2人

### ■応募方法

社会教育課窓口で配布する所定の応募用紙(町ホームページからでも入手できます)に必要な事項を記載し、「阿久比町のスポーツ推進について」をテーマにした小論文(800字程度)を添えて6月30日(木)までに社会教育課へ持参または郵送(必着)、FAX、電子メールで提出してください。(提出された応募用紙などは返却しません)

### ■選考

応募の動機、小論文などにより審査します。選考結果は7月上旬に通知します。

### ■応募・問い合わせ先

社会教育課体育係  
☎(48)1111(内1228)  
〒470-2292  
阿久比町大字卯坂字殿越50  
FAX(48)6229  
電子メール  
taiiku@town.agui.lg.jp

## 労働保険に関するお知らせ

令和4年度労働保険(労災保険・雇用保険)の年度更新期限は、7月11日(月)です。

最寄りの労働局・労働基準監督署・金融機関で申告・納付をお願い

## シリーズ 消費生活相談<sup>(143)</sup>

### 点検中に屋根を壊された? 点検商法に注意

#### ○ 相談事例

「屋根がめくれているのが見えた」という事業者が来訪したため、点検を依頼した。点検後に屋根が浮いている写真を見せられたため、修理費用約30万円の契約をした。その後、家族の勧めでハウスメーカーに確認してもらおうと「釘を引き抜いたような新しい傷がある」と言われた。

#### ○ 被害を防ぐアドバイス

突然訪問し、点検箇所をわざと壊して修理を勧める悪質な業者もいます。

点検後に修理を勧められてもその場で契約することは控え、別の専門家に確認を依頼する、複数の事業者から見積もりを取る、家族・知人に相談をするなどしましょう。

工事終了後でも、クーリング・オフできる場合があります。困ったときは、すぐに消費生活センターなどに相談しましょう。

#### ◎ 知多半田消費生活センターでは消費生活相談を行っています。

■日にち 月曜日～金曜日(祝日、第4水曜日を除く)

■時間 来所相談：午前9時30分～午前11時 午後1時～午後3時  
電話相談：午前9時30分～午後4時30分

※ 新型コロナウイルス感染拡大防止のため、電話相談でのご協力をお願いします。来所相談の場合も電話で確認してください。

■問い合わせ先 知多半田消費生活センター  
(クラシティ3階市民交流センター内)  
☎(32)2444

します。

年度更新申告書の書き方、申告・納付方法などの詳細は、年度更新申告書に同封しているパンフレットなどを参照してください。厚生労働省ホームページでも確認できます。

労働保険の手続きは「電子申請」をご活用ください。自宅やオフィスから24時間いつでも申請や届け出が可能です。労働保険関係手続き(一部手続きを除く)は、GビズIDを利用して手続きすることができます。

労働保険料の納付は、金融機関の窓口に行かなくても口座振替や電子納付ができます。

#### ■問い合わせ先

愛知労働局総務部  
労働保険適用・事務組合課  
☎052(219)5503



▲厚生労働省  
ホームページ



▲労働保険の電子申請

## ご寄付ありがとうございます

関 均 様

町へ現金10万円をご寄付いただきました。

### 編集後記

気温が上がリ、夏が近づいているのを感じるこの頃。役場ではクールビズを実践していますが、この時期になると年々存在感を増してくるポッコリお腹が気になります。休日に外を走ったり、ジムに通ったりしていますが、なかなか成果は出てきません。大きな要因の一つが、コンビニスイーツの存在です。甘党の私はずいぶん新作をチェックしてしまいます。今年こそはスイーツの甘～いわなにひっかからないようにしようと心に誓うのでした。



犯罪・非行のない地域をつくろう

第72回 社会を明るくする運動



社会を明るくする運動とは

全ての人々が犯罪や非行の防止と、罪を犯した人たちの更生について理解を深め、それぞれの立場で力を合わせて犯罪や非行のない明るい社会を築こうとする全国的な運動です。毎年7月を強化月間として啓発活動を行っています。今年で72回目を迎えます。

地域のチカラが犯罪や非行を防ぐ

立ち直りを支えることができる家庭や地域をつくるには、一部の人がだけでなく、地域の全ての人たちがそれぞれの立場に関わる必要があります。犯罪や非行のない地域をつくるために、一人一人が考え、積極的に運動に参加してください。



阿久比町社会を明るくする運動大会・安全安心町民大会  
・青少年健全育成推進大会を合同開催

■日時 7月9日(土) 午前9時30分～午前11時50分(終了予定)

■場所 勤労福祉センター(エスペランス丸山) 多目的ホール

■内容

- ▽「社会を明るくする運動大会」 習字・標語優秀作品表彰
- ▽「安全安心町民大会」 半田警察署員による講話
- ▽「青少年健全育成推進大会」 児童・生徒の意見発表[主題「家庭や地域で今、思うこと」]
- ▽大会宣言、合同パレードほか

※ 今後の新型コロナウイルス感染状況によっては内容を変更する場合があります。

- 問い合わせ先 ☎(48) 1111
- ▽住民福祉課社会福祉係(内1121)
  - ▽防災交通課交通係(内1209)
  - ▽社会教育課社会教育係(内1229)

あぐい防災・行政ナビ  
「AguNavi (アグナビ)」

安全・安心をお届けするアプリ！  
ぜひ登録をお願いします。

災害時や緊急時は「いのちを守る情報」を、普段は「暮らしの情報」や「新型コロナウイルス情報」などをお使いのスマートフォンにお届けします。

右のコードを読み取り、専用アプリ「ライブビジョン」をインストールしてください。



iPhone用 Android用

5月 救急・火災

救急	110
交通事故	4
急病	76
その他	30

火災	0
建物	0
車両	0
その他	0

阿久比町消防団  
出動人員 0人

■発行/阿久比町(〒470-2292 愛知県知多郡阿久比町 大字卯坂字殿越50 ☎0569(48)1111)

編集/総務部政策協働課

■阿久比町ホームページ <http://www.town.agui.lg.jp/>  
資源を大切に！この用紙は再生紙を使用しています。

目の不自由な方が広報あぐいを利用できるよう声の広報ボランティア「あいうえお」がCDに音訳録音しています。録音したCDを利用希望者へ無料で送付しています。利用希望者は、下記までご連絡ください。

■問い合わせ先 町社会福祉協議会・ボランティアセンター☎(48)1111(内1523)

