

Aguu

2021
6/1

No.1266

大きくなあれ！

主な内容

- ②ページ シリーズ 新型コロナウイルスワクチン接種② 予約受け付けの再開について
- ④～⑤ あぐいのホテルに会いに行こう
ページ
- ⑫ページ “花かつみ”が見頃を迎えます

広報あぐい



～ シリーズ 新型コロナウイルスワクチン接種② ～ 阿久比町のワクチン接種の現状



【5月24日時点】

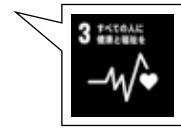

医療従事者の先行接種が終了しました

町内医療機関、歯科医療機関、薬局などの従事者約650人への先行接種が終了しました。

高齢者(65歳以上)向け接種が始まりました

5月17日から町内12医療機関で接種を開始しました。

予約状況

5月10日からの受け付けで高齢者約7,700人のうち、約5,400人(約70%)の方の予約受け付けが完了しています。最新の予約(空き)状況は、ホームページをご覧ください。

高齢者の予約受け付けの再開について

現在、予約受け付けを中止している医療機関・阿久比町コロナワクチンコールセンターでの受け付けを6月9日(水)から再開します。**高齢者分の優先受け付けは今回が最後となります。**(全体で約1,000人受け付け可能です)

予約受付開始 6月9日(水)～

予約先・受付時間

空き状況に応じてご案内します

コールセンターでの予約受け付け

※ 受付時間内に、コールセンターへ電話もしくは保健センター窓口で申し込みください。

医療機関名	予約先(受付時間)
於大クリニック阿久比	阿久比町コロナワクチンコールセンター ☎(48) 1111 (午前8時30分～午後5時)
耳鼻咽喉科すみやクリニック	
あぐい小児科クリニック	
東ヶ丘クリニック	
山田内科	
あぐい南クリニック(定期受診者以外)	
飯塚医院(定期受診者以外)	

各医療機関での予約受け付け

※ 受付時間内に各医療機関へ電話などで申し込みください。

医療機関名	予約先(受付時間)
飯塚医院(定期受診者)	☎(48) 2131 (開院時間)
岡田ハートクリニック	☎(49) 2100 (開院時間 ※ 朝は午前8時30分から受け付け)
あぐい南クリニック(定期受診者)	☎(49) 0373 (開院時間 ※ 朝は午前9時から受け付け)
高津耳鼻咽喉科	☎(49) 2525 (開院時間)
ハーブ内科皮フ科	☎070(4416)0456 (月・火・木・金 午前9時～午後7時) (水・土 午前9時～午後5時)
阿久比クリニック	☎(48) 8866 (開院時間)
浅井外科	☎(48) 8787 (開院時間)

次回(6月15日号)のお知らせ

基礎疾患を有する方・高齢者施設などの従事者の接種券(クーポン券)の発送時期や予約などについてお知らせする予定です。高齢者に引き続き、個別接種で実施します。

※ 国・県の通知、ワクチンの供給状況により予定が変更となる場合があります。あらかじめご了承ください。

正確な時期については、全戸配布などで周知予定

問い合わせ先

阿久比町コロナワクチンコールセンター(町保健センター)

☎(48) 1111(代) 開館時間: 平日 午前8時30分～午後5時15分

※ 代表につながりますので、最初に「コロナワクチンコールセンターへ」とお伝えください。



子ども用品リユース市を開催



子どもの成長に伴い、使わなくなった衣類・おもちゃ・チャイルドシートなどの子ども用品を無料で配布するリユース市を開催します。

※ 新型コロナウイルス感染拡大防止のため、当面の間、入場人数の制限をします。**状況によっては中止・延期となる場合があります**ので、最新情報を町ホームページ(<http://www.town.agui.lg.jp/ka/reuse.html>)でご確認ください。



■ **日時** 6月18日(金) 午前11時～正午(集合時間は午前10時45分)

■ **会場** 勤労福祉センター(エスペランス丸山)

■ **対象** 町内在住の方のみ

■ **(重要)事前申し込みについて** **事前申し込みをしなければ、当日ご参加いただけません。**電子申請、窓口申請のいずれかで申し込みください。窓口申請の場合は整理券をお渡します。

※ 受け付けは先着順で、1人1回(枚)です。受付期間中でも、定員(100人)に達し次第、受け付けを終了します。

※ 代理人(親族に限る)でも申請可能ですが、一家族につき、2枚までとさせていただきます。

■ **【電子申請】**申請方法:町ホームページ(<http://www.town.agui.lg.jp/ka/reuse.html>)を確認してください。
受付期間:6月7日(月)午前8時30分～6月17日(木)午後5時15分

■ **【窓口申請】**申請方法:役場で申請書を記入し、提出してください。

受付場所:子育て支援課窓口(役場1階の10番窓口)

受付期間:6月7日(月)～6月17日(木)の午前8時30分～午後5時15分の役場開庁時間中(土、日は申請できません)

■ **注意事項** ▽ **子ども連れの来場はお断りさせていただきます。**

▽ **当日は必ず整理券(電子申請をされた方は、申し込み受け付けが完了したことが分かるメール画面のスクリーンショットなど)を持参してください。**(持参されなかった場合、入場をお断りさせていただきます)

▽ **必ずマスクを着用してください。**

▽ **体調が優れない場合は、参加できません。**

■ **申し込み・問い合わせ先** 子育て支援課子育て支援係 ☎(48)1111(内1130)

日用品・衣料品・食料品・食器類が盛りだくさん!



阿久比町更生保護女性会チャリティーバザーを開催

阿久比町更生保護女性会が活動の一環としてチャリティーバザーを開催します。バザーで得られた収益は、更生保護施設への寄付や更生保護団体の活動資金に活用します。

※ 新型コロナウイルス感染拡大防止のため、入場人数の制限をします。**状況によっては中止・延期となる場合があります**ので、最新情報を町ホームページ(<http://www.town.agui.lg.jp/ka/bazaar.html>)でご確認ください。



■ **日時** 6月26日(土)午前10時～午前11時30分(受付開始は午前9時40分～)

■ **会場** 勤労福祉センター(エスペランス丸山)1階 多目的ホール

■ **(重要)入場に必要の整理券の事前配布について**

入場するときに必要な整理券を次のとおり配布します。配布は先着順で1人1枚です。なお、配布期間中でも、定員(50人)に達し次第、配布を終了します。

配布期間:6月9日(水)～6月16日(水)の午前8時30分～午後5時15分の役場開庁時間中(土、日は配布しません)

配布場所:住民福祉課窓口(役場1階の9番窓口)

■ **対象** 町内在住の方のみ

■ **注意事項** ▽ **子ども連れの来場はお断りさせていただきます。**

▽ **当日は必ず整理券を持参してください。**(持参されなかった場合、入場をお断りさせていただきます)

▽ **必ずマスクを着用してください。**

▽ **体調が優れない場合は、参加できません。**

■ **問い合わせ先** 住民福祉課社会福祉係 ☎(48)1111(内1121)





あぐいのホタルに会いに行こう

町では、平成6年7月1日に開催した「ほたるサミットあぐい'94」を記念し、7月1日を「あぐいほたるの日」としています。

また、町制施行55周年記念事業として平成20年12月に開催した「子ども議会」での提案を受け、6月20日から7月10日までを、町民こぞってホタルを見に出掛ける期間「ホタルと一緒に自然を守らナイト」としています。

ホタルは環境のバロメーターです。家族や友人と水田などにホタルを見に出掛け、自然や命の大切さを今一度、考える機会にしてください。



新型コロナウイルス感染症対策を実施

新型コロナウイルス感染拡大防止のため、各会場で次の感染症対策を行います。

- ▽ マスクの常時着用をお願いします。
- ▽ 手指の消毒を実施します。
- ▽ 間隔を空けた整列をお願いします。
- ▽ 検温を行い、37.5度以上の発熱が確認された場合は、ご入場をお断りさせていただきます。

新型コロナウイルス感染拡大状況によっては、開催を中止する場合があります。町や観光協会のホームページでご確認ください。

事前予約が必要です！

ふれあいの森ほたる観察会・白沢ホタルの里ヘイケボタル観賞会へ参加するには、事前予約が必要です。

■ **申し込み方法** 電話もしくは電子メールで、「氏名」「住所」「電話番号」「希望日」「人数(5人以下)」「来場方法(徒歩、車など)」「(車の場合)車両ナンバー」をお知らせください。電話の受付時間は、平日の午前9時から午後5時まで。電子メールの場合は、件名に「ふれあいの森」または「白沢ホタルの里」どちらかを明記してください。

■ **申し込み・問い合わせ先**

建設環境課環境係 ☎(48)1111(内1211・1212) 電子メール kankyo@town.agui.lg.jp

ふれあいの森ほたる観察会(事前予約制)

ふれあいの森ホタル養殖場を夜間開放します。養殖場で育てられたヘイケボタルの姿を観察でき、ホタル専門員による解説もあります。

■ **開催日時** 6月11日(金)、12日(土)午後8時～午後9時 ※ 雨天決行

■ **申込期間** 6月1日(火)～6月10日(木)午前8時30分～午後5時



▲ふれあいの森ほたる観察会



▲地図

【案内図】

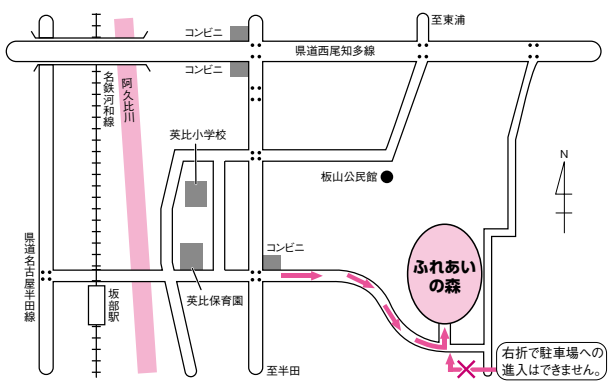

■ **募集定員** 各日200人(定員を超えた場合は締め切ります)

■ **開催場所** ふれあいの森 ホタル養殖場

■ **問い合わせ先**

建設環境課環境係 ☎(48)1111(内1211・1212)

※ 駐車場には限りがあります。来場される際は、徒歩、自転車、公共交通機関でお越しください。車での来場は乗り合わせをお願いします。

※ 駐車場への進入は、左折のみに規制しますので、車で来場の方は、坂部駅方面からお越しください。(逆方向からお越しの方は、一度迂回して、坂部駅方面から来ていただくことになります)

ほたるポスター作品展

小中学生が描いたホタル保護啓発ポスターの優秀作品を展示します。

■ **日時** 6月5日(土)～6月20日(日)

午前9時～午後7時(11日、12日は午後9時まで)

■ **場所** ふれあいの森体育室

白沢ホテルの里 ヘイケボタル観賞会(金・土・日は事前予約制)

初夏のひととき、会員による説明を聞きながら、ホテルの飛び交う世界を堪能してください。
 なお、白沢ホテルの里ヘイケボタル観賞会は金曜日、土曜日、日曜日のみ事前予約が必要となります。混雑緩和のため平日(月曜日～木曜日)の来場もご検討ください。



▲白沢ホテルの里
ヘイケボタル観賞会

▲地図

■開催期間 6月14日(月)～6月27日(日)午後8時～午後9時

■開催場所 白沢ホテルの里(町立白沢グランド西)※ 下記地図参照

■申込期間 【6月18日(金)、19日(土)、20日(日)の予約】6月1日(火)～6月17日(木)の
午前8時30分～午後5時
 【6月25日(金)、26日(土)、27日(日)の予約】6月1日(火)～6月24日(木)の
午前8時30分～午後5時

■募集定員 各日600人(定員を超えた場合は締め切ります)

■問い合わせ先

▽ 阿久比白沢ホテルの会(代表 坂部)

☎090(9916)0681

▽ 建設環境課環境係

☎(48)1111(内1211・1212)

※ 駐車場は白沢グランド駐車場ですが、公共交通機関での来場に協力してください。

※ 白沢駅周辺は道が狭くなっています。車でお越しの方は東側の高根台方面よりご来場ください。

※ 会場は住宅地に近接しています。会場周辺で大きな声を出す、周辺で路上駐車をするなど住民の迷惑になる行為は絶対にやめてください。

【会場周辺図】

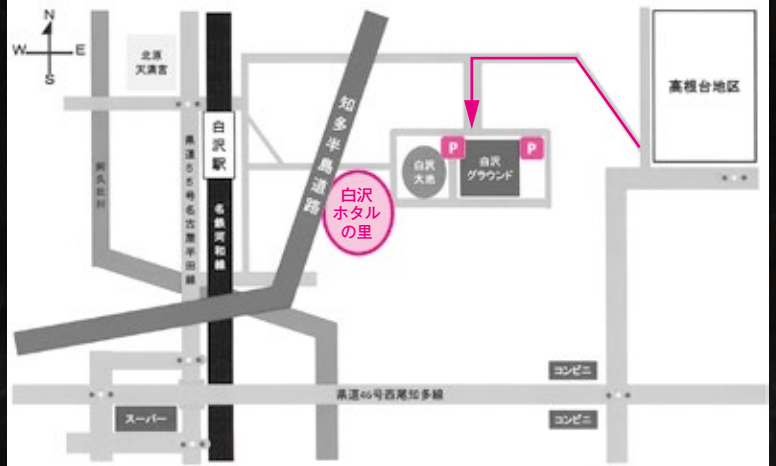

いざ、町村の部・王座奪還へ 愛知駅伝選手募集

愛知万博メモリアル 第15回愛知県市町村対抗駅伝競走大会(愛知駅伝)出場選手を募集します。
 一昨年、惜しくも町村の部で三連覇を逃した阿久比町。優勝旗奪還を目指し、「阿久比町代表として走りたい」という熱い挑戦者を待っています。



■日時 12月4日(土) 午後0時25分スタート予定(雨天決行)

■主催 愛知駅伝実行委員会(構成団体:愛知陸上競技協会、東海テレビ放送)

■共催 愛知県、愛知県教育委員会、中日新聞社

■後援 愛知県市長会、愛知県町村会ほか

■区間・距離(コース) 9区間・28.7キロメートル(「愛・地球博記念公園」内周回コース)

【第1区】中学生(女子)2.8キロメートル

【第2区】ジュニア(男子)4.7キロメートル

【第3区】40歳以上(男女不問)3.9キロメートル

【第4区】小学生(女子)1.1キロメートル

【第5区】中学生(男子)3.2キロメートル

【第6区】小学生(男子)1.1キロメートル

【第7区】一般(女子)3.2キロメートル

【第8区】ジュニア(女子)3.9キロメートル

【第9区】一般(男子)4.8キロメートル

■出場資格

▽ 令和3年9月1日現在、町内に在住・在勤している方(県内の小・中・高校生は、保護者の居住地から出場)

▽ 他県居住、または他市町村居住であっても、阿久比中学校出身であれば出場が可能

▽ 「ジュニア」対象者は、平成15年4月2日から平成18年4月1日までに生まれた方

▽ 「一般」対象者は、平成15年4月1日以前に生まれた方

▽ 「40歳以上」対象者は、昭和56年12月4日以前に生まれた方

■選手選考会 阿久比スポーツ村で数回タイムトライアルを行います。(日時未定)タイム上位の方を代表選手とします。

■申込期限 6月18日(金)

■申し込み・問い合わせ先 社会教育課体育係 ☎(48)1111 FAX(48)6229

※ 大会に出場する選手は、プログラムや大会成績などに氏名、所属などが記載されます。大会の映像などは、大型スクリーンやインターネットなどに転載されることがあります。

※ 新型コロナウイルス感染拡大状況によっては、上記内容が変更になる場合があります。



生活支援コーディネーターをご存じですか？



生活支援
コーディネーター
横江

生活支援コーディネーターとは

地域に何い、高齢者の皆さんが住み慣れた地域で暮らし続けられるよう、一緒になって地域づくりのお手伝いをしています。町が社会福祉協議会に委託し、設置しています。

地域の中で、困っていることや不足しているものはありませんか。地域づくりのことなら、どんなことでも気軽にご相談ください。

生活支援コーディネーターの活動紹介 Vol.2

地域の「福祉施設」と「宅老所」をつなぐ！

阿久比一期一会荘

- ▽ 地域で何か社会貢献活動をしたいが、どこに相談すればいいかわからない。

2つのニーズを
マッチング



宅老所

- ▽ 利用者の自宅から宅老所まで遠く、歩いて通えない！
- ▽ 熱中症、突然の大雨など、歩いて通うのが心配！

「阿久比一期一会荘」の送迎車で、宅老所利用者を送迎！

▶南部宅老所への送迎



◀福住宅老所への送迎



送迎があることで、安心して通うことができ、利用者が増えたと聞きました。地域貢献ができて、良かったです。

阿久比一期一会荘
運転手 竹内一美さん



暑い日も寒い日も皆さん喜んで、元気に来所されています！

南部宅老所
代表 小川明美さん

※ 現在、阿久比一期一会荘の送迎は、新型コロナウイルスの影響により一時的に中止しています。

■問い合わせ先 社会福祉法人 阿久比町社会福祉協議会 担当：横江・守口
阿久比町大字卯坂字丸の内85番地(オアシスセンター3階)
☎(48)1111(内1523) FAX(48)4045 電子メール agui-sw@cac-net.ne.jp

保護司に竹内康さん

新しく保護司に竹内康さん(植大)が法務大臣から委嘱されました。保護司は、保護観察官と協力して更生保護の仕事に従事します。

■問い合わせ先 住民福祉課社会福祉係 ☎(48)1111(内1121)





「その日」に備える防災



No.8

「避難指示」に一本化

避難行動を促す情報の名称が大幅に変わりました。

大雨や台風接近時の避難情報は、一昨年に5段階の警戒レベルによる運用が始まりましたが、必ずしも的確な避難につながっていないとして、災害対策基本法が改正され、運用を開始しました。

■主な改正点

警戒レベル3
「高齢者等避難」

～高齢者や体が不自由で移動に時間がかかる方などが避難を始める段階です～

これまでは、「避難準備・高齢者等避難開始」でしたが、対象を明確にし、いち早い避難につなげるため、「高齢者等避難」に名称が変更されました。

警戒レベル4
「避難指示」

～危険な場所にいる方が全員避難する段階です～

これまでは、「避難勧告」と「避難指示」が混在していましたが、違いが分かりにくいとして、「避難指示」に一本化されました。

警戒レベル5
「緊急安全確保」

～災害が発生もしくは切迫している状況に発表、建物の2階以上や崖の反対側の部屋へ移動など、少しでも安全な場所で「いのちを守る」行動を取る段階です～

これまでは、「災害発生情報」でしたが、取るべき行動が分かりにくいとして、「緊急安全確保」に名称が変更されました。

※ これらの避難情報は、防災行政無線などで伝達します。

防災行政無線の放送は、本町のアプリ「アグナビ」や登録制メール「あんしん防災ねっと」で、音声やテキスト通知で内容を確認することができます。放送の聞こえにくい地域にお住まいの方は、ぜひご利用ください。

警戒レベル	状況	住民が取るべき行動	行動を促す情報	参考 (これまで)
5	災害発生 又は切迫	命の危険 直ちに安全確保！	緊急安全確保 ^{※1}	災害発生情報 (発生を確認したときに発令)
~~~~~ 〈警戒レベル4までに必ず避難！〉 ~~~~~				
4	災害のおそれ高い	危険な場所から全員避難	避難指示(注)	・避難指示(緊急) ・避難勧告
3	災害のおそれあり	危険な場所から高齢者等は避難 ^{※2}	高齢者等避難	避難準備・ 高齢者等避難開始
2	気象状況悪化	自らの避難行動を確認	大雨・洪水・高潮注意報 (気象庁)	大雨・洪水・高潮注意報 (気象庁)
1	今後気象状況悪化のおそれ	災害への心構えを高める	早期注意情報 (気象庁)	早期注意情報 (気象庁)

※1 市町村が災害の状況を確実に把握できるものではない等の理由から、警戒レベル5は必ず発令されるものではない  
 ※2 警戒レベル3は、高齢者等以外の人も危険を感じたら自主的に避難するタイミングである  
 (注)避難指示は、現行の避難勧告のタイミングで発令する

## 家具転倒防止金具を無償で取り付けます！

■対象 町内に住所があり、次のいずれかに該当する世帯

- ① 満65歳以上の高齢者のみで構成されている
- ② 身体障害者手帳3級以上の方が属する
- ③ 精神障害者保健福祉手帳3級以上の方が属する
- ④ 療育手帳B判定以上の方が属する
- ⑤ 母子世帯で義務教育就学中または就学以前の子どもが属する  
(義務教育終了後の子どもがいる場合は対象外)

■申し込み方法〔申込期限は11月30日(火)〕

防災交通課窓口で申請書を記入してください。(印鑑必要)

■取り付け対象となる家具

居住する家屋に設置してある家具(洋服ダンス、食器棚など)

※ 家電や仏壇は対象外です。

※ 1世帯4点まで(チェーンやL型金具を使用し、壁・柱などに固定)

※ 固定するために家具の移動が必要な場合は、事前に移動をしておいてください。

■問い合わせ先 防災交通課防災係 ☎(48)1111(内1209)

- ⑥ 愛知県特定疾患医療給付を受給している方のうち、重症患者の認定を受けている方が属する
- ⑦ ①～⑥に準ずる世帯で、障害者手帳などの交付を受けていないが、税法上の特別障害者控除に該当する方が属する

**防災無線は  
電話でも**

**☎0569(48)7030**



# 児童手当制度 申請や年度更新を忘れずに

## ■ 制度の内容

児童手当と特例給付は、15歳到達後の最初の3月31日(中学校修了前)までの児童を養育している父母などに支給されます。

児童が日本国内在住の場合、支給対象となります。(留学のため海外に住んでいて、要件を満たす場合も支給対象となります)

### ▽ 児童手当

- 3歳未満 : 月額1万5,000円
- 3歳以上小学校修了前(第1・2子) : 月額1万円
- 3歳以上小学校修了前(第3子以降) : 月額1万5,000円
- 中学生 : 月額1万円
- ※ 18歳到達後の最初の3月31日までの間にある児童の人数で第1子・2子・・・と数えます。

### ▽ 特例給付

受給者の所得が所得制限限度額を超過した場合、「児童手当」は支給されませんが、「特例給付」として、支給対象の児童1人につき月額5,000円が支給されます。

### ▽ 所得制限限度額

6月分から令和4年5月分までの間は、受給者の令和3年度(令和2年中)の所得を審査します。

扶養親族など(注1)の人数	所得制限限度額	収入額での目安(注2)
0人	622.0万円	833.3万円
1人	660.0万円	875.6万円
2人	698.0万円	917.8万円
3人	736.0万円	960.0万円
4人	774.0万円	1002.1万円
5人	812.0万円	1042.1万円
6人以上	以降1人につき所得額に38万円ずつ加算	

(注1)「扶養親族など」とは、税申告した扶養親族などの人数です。

(注2) 給与収入のみの場合で計算しています。

### ▽ 支給日

- ・ 6月10日(2月分～5月分)
- ・ 10月8日(6月分～9月分)
- ・ 令和4年2月10日(10月分～令和4年1月分)

## ■ 認定請求(申請)

出生や転入など新たに児童手当と特例給付(以下合わせて「手当など」という)の申請事由が生じた方は、受給するための認定請求(申請)が必要です。申請者は、児童の父母などのうち、主たる生計維持者(恒常的に所得の高い方)となります。

公務員(民間企業などへ派遣、独立行政法人や国立大学法人勤務を除く)は、所属庁で申請してください。

手当などは、申請月の翌月分から支給対象となります。(出生や転入が月末の場合、申請日が事由発生日の翌日から数えて15日以内であれば、事由発生月の翌月分から支給対象となります)

### ▽ 申請に必要なもの

- ・ 申請者名義の振込口座の分かるもの
- ・ 申請者と配偶者の個人番号が分かるもの(個人番号カード、通知カード、個人番号が記載された住民票の写し)
- ・ 本人確認書類(運転免許証など)
- ※ 各種共済組合員(私立学校教職員共済を除く)の方などについては保険証の写しの提出が必要です。ご提出の際は、被保険者等記号・番号の部分については黒塗りするなどして番号が見えないようにしてください。
- ※ 申請者が国内在住の児童と別居している場合は、次の書類も必要です。
  - ・ 別居児童に関する監護事実の申立書
- ※ 状況によっては、そのほかの書類を別途提出していただくこともあります。

### ▽ 寄附について

次代社会を担う児童の健やかな成長の支援のため、子育て支援事業への活用を希望する方は、手当などの全部または一部の支給を受けずに、阿久比町に寄附することができます。

寄附を希望する方は、子育て支援課まで「児童手当に係る寄附の申出書」を手当支払月の前月10日までに提出してください。





**■現況届**

手当などの制度上の年度は、毎年6月から翌年の5月までです。手当などの受給者は、6月に年度更新のための「現況届」を提出してください。(詳しくは、届出用紙と記入の説明書を送付しますので、参照してください)

現況届の提出で、新年度も継続して手当を受給できるかどうかの審査が可能になります。現況届を提出されない場合は、6月分以降の手当などを支給できません。

**■各種届け出のお願い**

手当などを受給されている方は、次の場合には、必ず届け出をしてください。必要な届け出は、事由発生日の翌日から数えて原則15日以内に行ってください。届け出がないと、手当などを受給できない月が発生することや、支給した手当などを返還していただくことがあります。

- ・ 受給者や児童が阿久比町から転出するとき
- ・ 受給者や児童の住所が変わったとき
- ・ 受給者や児童の氏名が変わったとき
- ・ 振込指定口座を解約、変更するとき(受給者名義の金融機関にのみ変更可能)
- ・ 振込指定金融機関や支店が統廃合などにより変更になったとき
- ・ 新たに児童を養育することとなったとき、児童を養育しなくなったとき
- ・ 児童が児童福祉施設などに入所したとき、退所したとき
- ・ 未成年後見人に選任されたとき、解任されたとき
- ・ 公務員になったとき(派遣先から帰任したときを含む)、公務員でなくなったとき
- ・ 配偶者が公務員であり、配偶者の所属庁で児童手当を受給するとき
- ・ 児童の父母のうちで主たる生計維持者が変更となったとき
- ・ そのほか家庭状況に変更があったとき

**■問い合わせ先** 子育て支援課子育て支援係 ☎(48) 1111(内1124)

## がん検診 予約受け付け中！

日本人は、2人に1人ががんにかかり、3人に1人ががんで亡くなると言われています。がんは初期の段階では自覚症状がほとんどありません。早期発見のために定期的な検診を受けてください。



**■検診の種類・対象・料金**

種類	対象(令和3年度になる年齢)	料金
胃がん(バリウム検査)	40歳以上、男女	1,000円
大腸がん		500円
前立腺がん	50歳以上、男性	600円
乳がん	超音波	1,200円
	マンモグラフィ	
子宮頸がん	20歳以上、女性	700円
骨密度	20・25・30・35・40・45・50・55・60・65・70歳になる女性	1,000円

**【7月、8月に予約可能ながん検診】**

**■胃がん・大腸がん・前立腺がん検診**

日にち	時間
7月21日(水)	午前9時～午前11時

**■レディースがん検診**

日にち	時間
7月12日(月)	午前9時～午前11時

**■乳がん・子宮頸がん・大腸がん・骨密度検診**

日にち	時間	骨密度検診
7月18日(日)	午前9時～午前11時	午後1時～午後2時30分
8月23日(月)		○

- ※ レディースがん検診は、40歳以上の女性で、胃がん・大腸がん・乳がん・子宮頸がん検診のうち、3種類以上を希望する方が対象です。
- ※ 子宮頸がん検診は、月経中・妊娠中の方は受診できません。
- ※ 授乳中の方、断乳後1年未満の方は、乳がん検診は医療機関で受診してください。

**■申し込み・問い合わせ先** 保健センター(オアシスセンター内) ☎(48) 1111(内1520・1521)



## 新連載第3回

# あなたの健康をサポート！



町内在勤の理学療法士が介護予防や健康維持に役立つ体操をお届け

新型コロナウイルスによる生活様式の変化により、外出機会が減り、体力が落ちてしまったという方が多いのではないのでしょうか。自宅でできる簡単な体操を月1回紹介します。皆さんの健康維持や介護予防に役立ててください。

■協力 阿久比リハビリネットワーク 介護老人保健施設 メディコ阿久比  
認定理学療法士(介護予防) 榊原和真

■問い合わせ先 阿久比町地域包括支援センター ☎(48) 1111 (内1127・1128)

## おなか回りを引き締めましょう

加齢とともに年々筋肉は減少します。特におなか周りの大きな筋肉が減少すると代謝が落ちやすく、生活習慣病のリスクが高くなります。また、姿勢も悪くなってしまいます。

## 徐々にレベルアップして腹筋運動を習慣に

初級、中級、上級と、レベル別に腹筋運動を紹介します。できる運動から始め、徐々にレベルアップしてください。

### 初級編

両膝を立てて上向きで寝ます。片足ずつ交互に膝を伸ばして足を上げましょう。



呼吸を止めずに**4秒かけて上げ、4秒で下ろします**。ゆっくり動かすことがポイントです。

頭を上げておへそをのぞくようにするとさらに効果的です。

### 中級編

両膝を立てて上向きで寝ます。両腕を伸ばし、膝に向かって手を伸ばして頭を上げます。



呼吸を止めずに**4秒かけて上げ、4秒で下ろします**。ゆっくり動かすことがポイントです。

### 上級編

両膝を立てて上向きで寝ます。胸の前で腕を組み、頭を上げます。



呼吸を止めずに**4秒かけて上げ、4秒で下ろします**。ゆっくり動かすことがポイントです。

頭だけでなく、肩甲骨が浮くようにしっかり上げましょう。





## 腹筋運動にはさまざまな効果があります

おなかの筋肉を鍛えることで、腰痛予防や転倒予防、便秘の解消にも効果があります。夏に向けて薄着になる前に、ぽっこりおなかを引き締めたいという方にも効果的です。血圧の高い方は無理せず、息を止めないように注意しましょう。毎日少しずつ回数を増やし、徐々にレベルアップしていきましょう。

体操をしたら右の表に○を付けましょう。毎日続けることが大切です！

日にち	1	2	3	4	5	6	7	8	9	10	11	12	13	14	15
○→															
	16	17	18	19	20	21	22	23	24	25	26	27	28	29	30

## 子育て世帯生活支援特別給付金(ひとり親世帯分)

新型コロナウイルス感染症による影響が長期化する中、ひとり親世帯の支援のため、「子育て世帯生活支援特別給付金」を支給します。

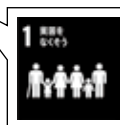

- **対象** ひとり親世帯などで、令和3年4月分の児童扶養手当の支給を受けていない方のうち
  - ① 公的年金など(遺族年金、障害年金、老齢年金、労災年金、遺族補償など)を受給している方。
  - ② 新型コロナウイルス感染症の影響を受けて家計が急変し、収入が児童扶養手当を受給している方と同じ水準になっている方。
- **支給額** 児童1人当たり一律5万円
- **申請期限** 令和4年2月28日(月)
- **申請・問い合わせ先** 子育て支援課子育て支援係 ☎(48) 1111 (内1130)

※ 所得制限があります。  
 ※ 令和3年4月分の児童扶養手当受給者の方は既に支給済です。

連載  
第12回

# 考えよう！ごみの減量化



## 廃プラ袋に廃プラではないごみ、入れてませんか?その2

現在、町は廃プラ(プラスチック製容器包装)を町内全体で一週間に約5トン収集していますが、その中には約100キログラムのペットボトルが分別されず混入しています。1年で換算すると、その総量は5トンにもなります。

ペットボトルは、重要な資源です。キャップを外して、容器の中身を全て出してすすぎ、ラベルを剥がして、ペットボトル本体のみを資源ごみとして出してください。資源となるものはリサイクルして、循環型社会を目指しましょう!



廃プラ袋の中に混入していたペットボトルの一部▶

## 残った旧燃えるごみ収集袋(黄色の袋)は交換できます

使用せずに残った旧ごみ袋は、外袋を開封していないものに限り、次のとおり交換します。

- **交換内容** 旧ごみ袋 1パック(10枚入り) → 新ごみ袋 同サイズ2枚
- **交換場所** 役場庁舎2階建設環境課窓口
- ※ 交換は令和4年3月31日までです。
- **問い合わせ先** 建設環境課環境係 ☎(48) 1111 (内1211・1212)

# フェイス トゥ フェイス (みんなで協働推進ページ)

## FACE TO FACE 顔のみえる関係づくりでひろげる阿久比のまちづくり



### 「住民税1%町民予算枠制度」令和2年度実施事業報告



4月26日にアグピアホールで、「住民税1%町民予算枠制度」わくわくアイデア事業・わくわくコラボ事業の公開事業報告会を開催し、令和2年度に町が実施した「わくわくアイデア事業」の紹介と「わくわくコラボ事業」を実施した8組の団体による事業報告が行われました。平成30年度個人住民税の現年課税分決算額である16億5,631万1,351円の1%に当たる1,656万円の予算枠をこの事業に使用しました。

### わくわくコラボ事業

① **子どもたちのための音楽会「音楽だーいすき」とアグピアホールで音楽物語「日本昔ばなし」の公演**  
 「好き好きミュージック」  
 補助金額：24万9,073円



町内の3小学校で音楽家による演奏会を開催しました。令和2年度は新型コロナウイルスの感染拡大防止対策を行いながら実施し、参加した児童らは楽器の生演奏に触れ、音楽に合わせて体を動かしたりして、思い切り音楽を楽しみました。

② **矢勝川堤防などへの彼岸花球根の植栽**  
 矢勝川の環境を守る阿久比地区会  
 補助金額：49万8,740円



矢勝川堤防の外側を中心に川底の「ごんの飛び石」などの整備・球根の補植を行いました。10月には株式会社エネチタのボランティアと合同で補植イベントを行い、球根約6,000個の植栽を行いました。環境整備活動を継続していくことで、「ごんの里」作りを目指しました。

③ **草木のサロンの会 運営事業**  
 草木のサロンの会  
 補助金額：10万5,184円



子どもからお年寄りまで幅広い世代を対象に交流の場を提供しました。土曜日、日曜日に行われた将棋教室では、新型コロナウイルス感染拡大防止対策のため、オンライン教室にもチャレンジするなど、積極的に新しい試みに取り組みました。

④ **花サークル・くさぎ活動**  
 花サークル・くさぎ  
 補助金額：13万1,893円



草木公民館の花壇や周辺の歩道などに四季を通じてさまざまな花を植えることで、道行く人に癒しを与え、環境保全に努めました。令和2年度は福池公園内の花壇の土壌改良を行い、さまざまな花を植えて花壇の整備を行いました。

⑤ **植公園花壇整備事業**  
 ごんげん山保存会  
 補助金額：52万9,271円



新美南吉の童話「ごんぎつね」ゆかりの権現山(植公園)の豊かな自然を保存し、後世に伝えるため、令和2年度は公園内の花壇の整備を行いました。花壇を整備し、公園内を花いっぱいにすることで、町民憩いの場を創出することができました。

⑥ **阿久比町立南部小学校100周年記念事業**  
 阿久比町立南部小学校  
 100周年記念事業実行委員会  
 補助金額：20万円



南部小学校100周年記念の式典と音楽会を開催しました。100周年を記念した劇や、スライドショー、音楽会を通じて、児童は南部小学校の歴史を知るとともに、多くの方々に支えられてきたことを知るきっかけとなりました。





## わくわくコラボ事業

### ⑦ 草木川環境保全活動事業

草木川環境保全グループ  
補助金額:22万3,913円



草木川河川敷に季節に合わせて、ルピナスやコスモス、菜の花、ひまわり、パンジー、葉ボタンを植生し、きれいな花々は道行く人に癒しを与えました。花の植生だけでなく、草刈りなどを行うことで、環境整備に貢献しました。

### ⑧ みんなで楽しむピザづくり ～ふれあいアウトドアピザINあぐい～

粋なり!オヤジ塾OB会  
補助金額:8万6,423円



ふれあいの森デイキャンプ場内に製作したピザ窯を使って、地域活性化と人々の交流を目的に、手作りピザ教室を開催しました。参加者は講師の指導のもと、生地を粉から作る本格的な手作りピザづくりを体験しました。



## わくわくアイデア事業 (提案者敬称略)



### 町内小・中学校の飲料水飲み場設置事業

(提案者:後藤 由希子) (事業担当課:学校教育課)

町内の小中学校の児童生徒が安全に蛇口から出る水を飲めるようにするため、校内に飲料水飲み場を設置しました。水分補給が常に可能となったことで、熱中症などの対策が図られ、体に合わない大きな水筒を持つ必要がなく、登下校時の安全性の確保にもつながりました。

※ 令和2年度わくわくアイデア事業に採択された「指定避難場所の事前準備促進に関する研修」(提案者:防災ボランティアあぐい 榎野祐三さん) (事業担当課:防災交通課)は新型コロナウイルス感染拡大防止のため、事業を中止しました。

※ 令和2年度わくわくコラボ事業として採択された、「子育て世代を中心とした町民交流事業～わくわくAguフェスタ2020～」(子育て支援グループむぎ・むぎ)、「大災害発生後をどう過ごすか～災害後の避難生活の過ごし方を考える～」(防災ボランティアあぐい)、「アグルマーケット」(アグルマーケット実行委員会)、「あるある巡回講座」(あるある講座クラブ)、「ロビーコンサート～♪憩のひとときをあなたに～」(Mオアシス)は新型コロナウイルス感染拡大防止のため、事業を中止しました。

## 住民税1%町民予算枠制度令和3年度募集(令和4年度実施)

町民皆さんの提案や公益的なまちづくり活動を支援する仕組み、それが「住民税1%町民予算枠制度」です。皆さんからの「熱い想い」や「創意工夫」にあふれた企画・提案を待っています。



種類	内容	応募期限
わくわく アイデア 事業	<ul style="list-style-type: none"> <li>▽ 地域の課題を解決する事業やまちづくりに有益となる事業を募集します。</li> <li>▽ <b>採択された事業は令和4年度に行政が実施します。</b></li> <li>※ 【防災】【交通安全】【防犯】【広報】【子育て】【福祉】【保健】【商工】【観光】【公園】【環境・ごみ】【文化・芸術】【スポーツ】など</li> </ul>	<p><b>6月25日(金)</b> (必着)</p>
わくわく コラボ 事業	<ul style="list-style-type: none"> <li>▽ 協働によるまちづくりの推進と多様化する行政ニーズや地域の課題に対応するため、<b>町民活動団体が自主的・自発的に町内で実施する公益的なまちづくり事業</b>(令和4年度内に完了できる事業)を募集します。</li> <li>▽ <b>採択された事業は令和4年度に町民活動団体が実施し、行政からは対象となる経費に対し全額(10分の10)を補助します。</b></li> <li>※ <b>事業を行う際には、新型コロナウイルス感染症対策を行ってください。</b></li> </ul>	<p><b>7月23日(金・祝)</b> (必着)</p> <p>※ 7月9日(金)まで政策協働課窓口で企画書の書き方を説明します。お早めにご相談ください。</p>

問い合わせ先 政策協働課協働推進係 ☎(48)1111(内1310)



# 阿久比町の財政状況



令和2年度下半期10月～3月(3月31日現在)

## 歳入

下半期の収入率は91.3パーセントで、前年度下半期の90.2パーセントと比較して1.1ポイント増加しました。

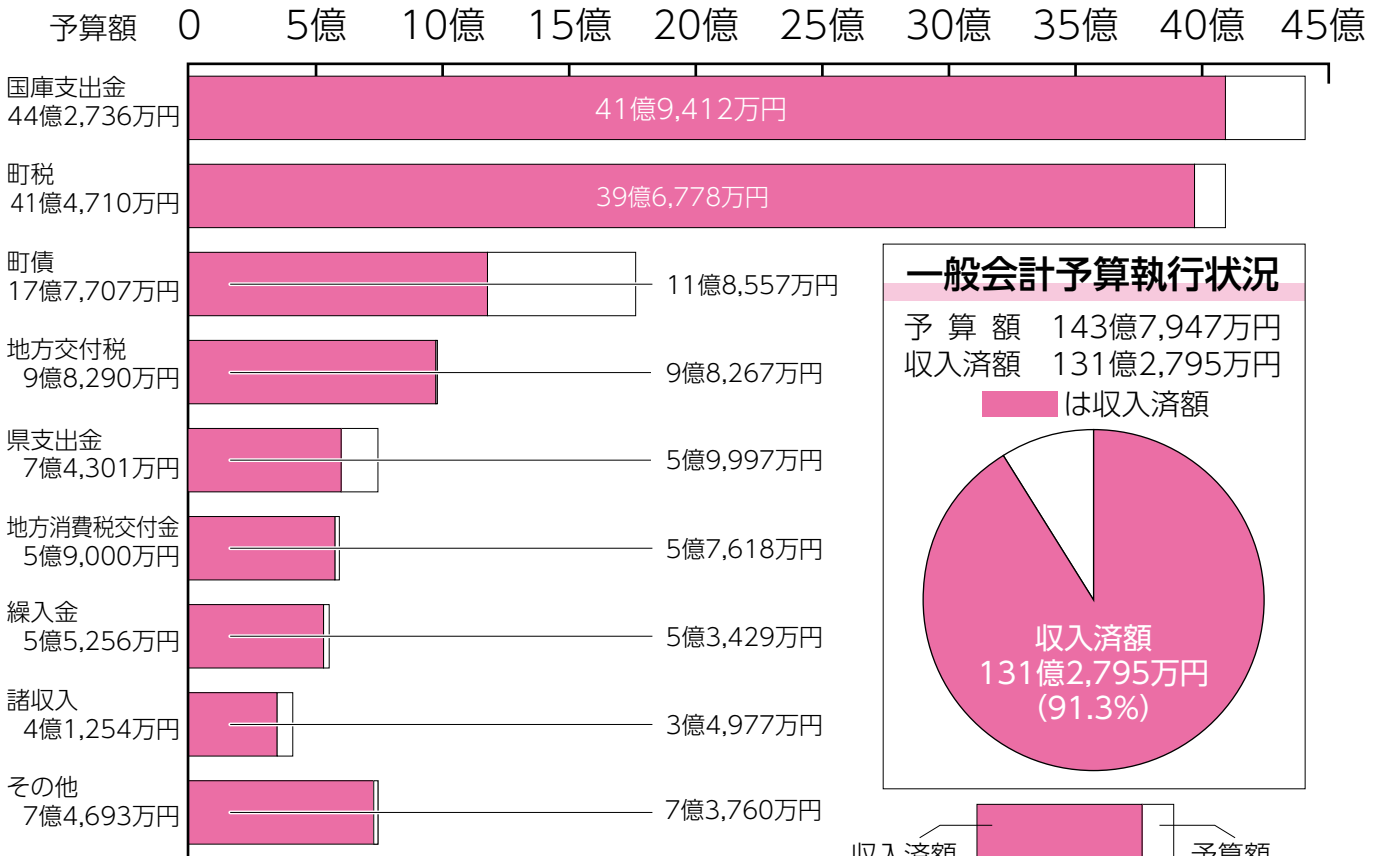

### 人口・世帯数

人口	2万8,595人
世帯数	1万875世帯

※ 令和3年4月1日現在

### 町税の負担状況(個人町民税)

1人当たり	5万9,064円
1世帯当たり	15万5,306円

※ 個人町民税調定額(令和2年度分)  
16億8,894万8,352円

### 町有財産

建物	7万7,487.31㎡
土地	58万7,941.11㎡
基金	22億3,560万円

《基金の内訳》

財政調整基金	13億4,136万円
減債基金	32万円
公共施設整備基金	2億42万円
福祉基金	2万円
学校整備基金	3億1,031万円
学校図書購入基金	100万円
図書購入基金	300万円
国民健康保険財政調整基金	0円
介護給付準備基金	3億3,941万円
ふるさと基金	3,497万円
もちの木園整備基金	389万円
森林環境譲与税基金	90万円

### 一時借入金現在高

0円
----

### 町債現在高 131億8,534万円

目的別	金額	借入先別	金額
臨時財政対策債	48億4,528万円	財務省	53億9,040万円
下水道事業債	30億5,246万円	西尾信用金庫	14億7,731万円
総務債	22億1,665万円	あいち知多農協	10億3,330万円
教育債	20億4,231万円	地方公共団体 金融機構	20億6,307万円
その他	5億3,677万円	日本郵政公社(※)	13億352万円
民生債	4億9,187万円	その他	19億1,774万円

※ 日本郵政公社は現在の独立行政法人郵便貯金簡易生命保険管理・郵便局ネットワーク支援機構のことで。





阿久比町では、皆さんに納めていただいた貴重な税金などが、どのように使われているかを知っていただくため、年2回財政状況を公表しています。

今回は、令和2年度下半期(10月～3月)の財政状況をお知らせします。

例年と比べて、令和2年度一般会計予算額が増加していますが、主な要因は、「新型コロナウイルス感染症緊急経済対策」に伴う、特別定額給付金給付事業によるものです。

■問い合わせ先 検査財政課財政係 ☎(48) 1111 (内1313)

例年と比べて、総務費が大幅に増加していますが、主な要因は、国民ひとり一律10万円を給付する特別定額給付金給付費によるものです。

下半期の支出率は85.5パーセントで、前年度下半期の79.9パーセントと比較して5.6ポイント増加しました。

# 歳出

45億 40億 35億 30億 25億 20億 15億 10億 5億 0 予算額

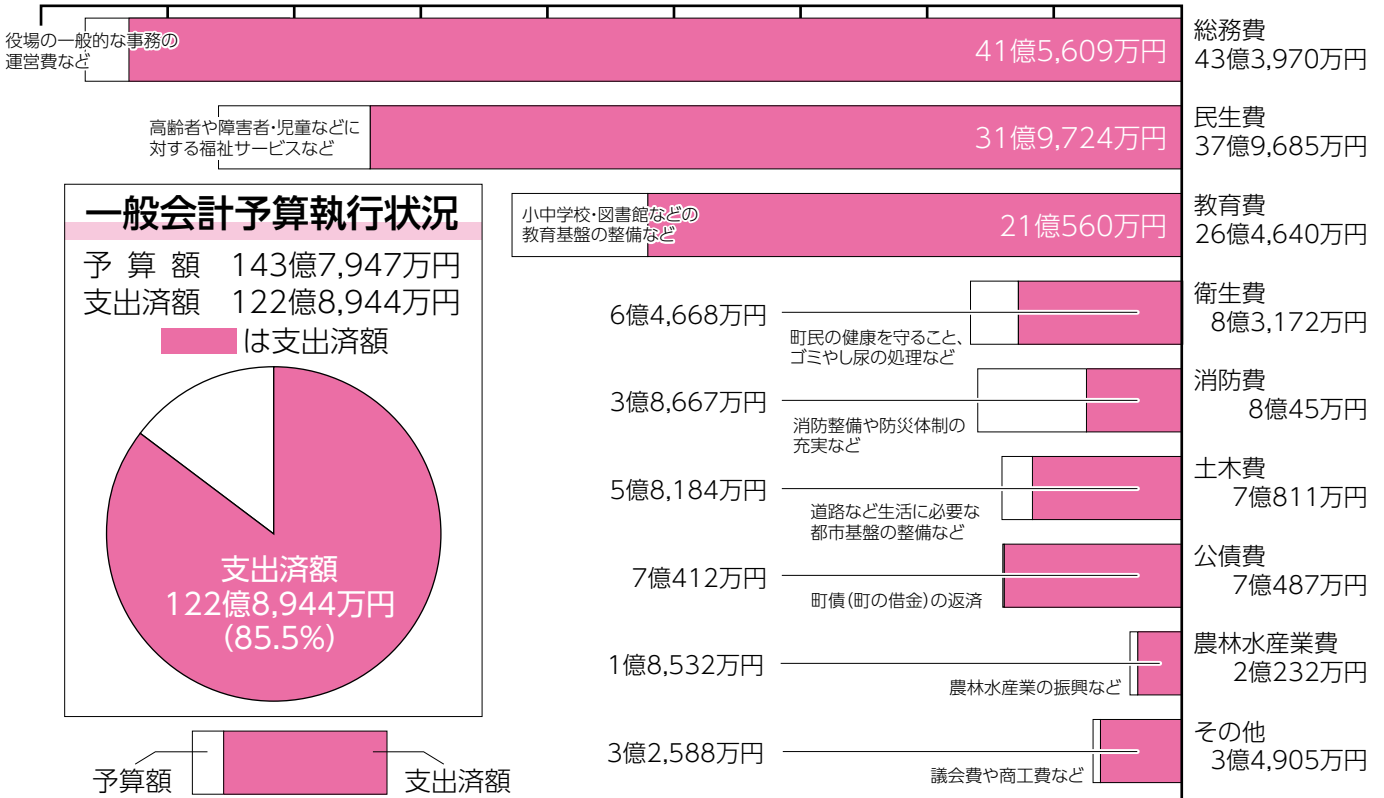

## 特別会計

区 分	予 算 額	収入済額	支出済額
国民健康保険	24億51万円	22億1,516万円	22億2,555万円
介護保険	20億9,678万円	16億2,297万円	16億3,287万円
後期高齢者医療	4億1,162万円	4億76万円	3億6,110万円

※ 4月15日号の広報あぐい7ページに掲載した「予算の主な使いみち」で、消防費の災害対策事業の金額に誤りがありました。訂正してお詫びします。  
【誤】1億89万6,000円  
【正】1,089万6,000円

## 企業(水道事業)会計

収益的	収入	予 算 額	5億9,730万円
		執 行 額	4億9,935万円
支 出	予 算 額	5億7,823万円	
	執 行 額	3億6,503万円	
資本的	収入	予 算 額	1,052万円
		執 行 額	1,240万円
	支 出	予 算 額	1億1,179万円
		執 行 額	1億767万円

## 企業(下水道事業)会計

収益的	収入	予 算 額	5億2,678万円
		執 行 額	3億7,954万円
支 出	予 算 額	5億2,091万円	
	執 行 額	2億2,177万円	
資本的	収入	予 算 額	1億9,352万円
		執 行 額	2億808万円
	支 出	予 算 額	3億2,857万円
		執 行 額	3億2,502万円





町民の皆さんの話題やニュースを紹介

# AGUI WATCHING

## やりがいのある活動 あっという間の9年間

人権擁護委員として9年間の任期を終え、法務大臣から感謝状を贈られた稲葉千恵子さんと、委嘱を受けた河合純子さんが町長を表敬訪問しました。稲葉さんは「あっという間の9年間でした。特に、幼稚園や保育園、小学校で行った人権教室が印象に残っています」と振り返りました。河合さんはこれからの活動について「一生懸命頑張ります」と笑顔で話しました。

4/12  
(月)



▲ 感謝状と委嘱状を手に笑顔を見せる稲葉さん(左)と河合さん(右)

4/19  
(月)



▲ ベストを尽くします！

## 目指すは日本代表！

第33回フinsイミング日本選手権大会(5月2日～5月4日、横浜国際プールで開催)に出場する鈴村優月さん(阿中3年)が町長を表敬訪問しました。鈴村さんは保育園から水泳を続けていましたが、肘のけがをきっかけにフinsイミングへ転向。「水の中をより早く進むことができる」とその魅力を語ります。日本選手権大会の目標は「日本代表入り」と話し、笑顔を見せました。

## — 今月号の表紙 —



5月に、ほくぶ幼稚園の年長児が園内の畑にサツマイモの苗を植えました。園児たちは、農家の澤田崇史さんから苗の植え方を教えてもらい、苗を丁寧に植え付けました。「大きくなあれ」とみんなで声を掛け、「お芋食べたい！」と秋の収穫を今から楽しみにしていました。

あなたは写っていませんか。もし写っていれば、写真をおわけしますのでご連絡ください。 政策協働課調査広報係 ☎(48)1111(内線1310)

## 青少年健全育成地区推進員の皆さんです(敬称略)



青少年健全育成地区推進員は、各地区から推薦され、地区の青少年を育てる会、子ども会などと連携し、地域における青少年の健全な育成に努めている皆さんです。

推進員相互の連絡、情報交換、町との連携を図り、非行防止啓発活動、広報パトロール活動、環境美化運動など青少年の健全育成のための活動を行います。

### ■ 問い合わせ先

社会教育課社会教育係  
☎(48)1111(内1229)

行政区	氏名
横 松	杉浦 勝哲
萩	末吉 幸市
宮 津	河田 拓
宮 津 山 田	佐藤 千鶴
宮 津 団 地	脇谷 昌宏
陽 なた の 丘	出水田 朝巳
板 山	山本 容子
福 住	緒方 進
福 住 園 高 台	梅岡 透
白 沢	林 貴洋
白 沢 台	栗原 光男
高 根 台	滝川 勝也

行政区	氏名
メイツ巽ヶ丘	佐藤 徹
坂 部	矢野 季里
卯 之 山	山上 圭子
阿久比団地	朝倉 久巳代
草 木	都築 和久
阿 久 比	滝 敏堂
椋 岡	榊原 一雅
矢 口	新海 基司
高 岡	阿知波 操
植	竹内 聖人
大 古 根	新美 嘉隆





## 日本最小のトンボ「ハッチョウトンボ」と食虫植物「モウセンゴケ」を観察 ～板山高根湿地「自然観察会」参加者を募集～



板山高根湿地は、知多半島でも有数の自然環境が残っています。今年も限定的な公開として「自然観察会」を開催します。各回、専門の先生が分かりやすく解説します。貴重な自然環境を見学し、湿地に生息・生育する珍しい昆虫や植物を撮影しませんか。

湿地の写真を中央公民館本館ロビーで展示しますので、作品を提供してください。

※ ミニすだれ作りの実演も行います。

■開催日時 (第1回)6月26日(土) (第2回)7月10日(土) ※ 時間はともに午前9時～正午

■集合場所 ふれあいの森体育室(湿地へは徒歩で移動します)

■定員 各回25人(定員を超えた場合は抽選)

■申し込み方法 電話、FAX、電子メールで申し込みください。「氏名」「住所」「電話番号」「参加希望日」をお知らせください。電話の受付時間は、平日の午前9時から午後5時まで。電子メールの場合は、件名に「自然観察会」と明記してください。

■申込期限 (第1回)6月22日(火) (第2回)7月6日(火)

■申し込み・問い合わせ先 建設環境課環境係 ☎(48)1111(内1211・1212)

FAX(49)0057 電子メール kankyo@town.agui.lg.jp



ハッチョウトンボ



モウセンゴケ



トウカイコモウセンゴケ



観察会の様子

## 「板山高根湿地環境ボランティア養成講座」

～ 湿地をあなたの手で守りませんか～

板山高根湿地では近年、ヌマガヤなど雑草の増殖や、ごみの不法投棄などによる環境破壊が問題になっています。湿地環境の保護・保全のボランティア活動にご協力ください。広く知識を高めてもらうための養成講座を全2回で開講します。実際に現地での活動も予定しています。



■日時 6月19日(土)、7月3日(土)

(時間はともに午前9時～午前11時)

■内容

【第1回】講義、フィールドワーク

【第2回】ボランティア体験(雑草や外来種の除去、簡易木道製作の手伝いなど)

■申し込み方法など 電話、FAXまたは電子メールで受け付けます。「氏名」「住所」「電話番号」をお知らせください。電話の受付時間は、平日の午前9時～午後5時。電子メールの場合は、件名に「湿地養成講座」と入れてください。

■申込期限 6月10日(木)

■申し込み・問い合わせ先

建設環境課環境係 ☎(48)1111(内1211・1212)

FAX(49)0057 電子メール kankyo@town.agui.lg.jp

## 寝具の洗濯・乾燥 サービス事業を実施



おおむね3カ月以上在宅で寝たきり状態の満65歳以上の方を対象に、健全で安らかな生活を営めるよう日常使用している寝具の洗濯・乾燥を行います。

■日にち 回収6月17日(木)

配送6月24日(木)

■枚数 掛布団・敷布団・毛布各1枚(洗濯・乾燥とも)

■申込期限 6月7日(月)

■申し込み・問い合わせ先

健康介護課介護保険係

☎(48)1111(内1125)



# 口の中から健康に！



歯は、私たちの心と体の健康を支えるために大きな役割を担っています。食べる喜びも話す楽しさも、歯や口が健康だから味わえるものです。そんな大切な歯を守るためには、日頃からのケアが必要です。

## 歯を守るためのポイント

### 1. 歯磨きは食後+寝る前

歯磨きは、虫歯や歯周病の予防と改善に欠かせません。「食べた後磨く」を習慣にしてください。睡眠中はだ液の分泌量が減り、口の中の細菌が増えやすくなります。寝る前には、丁寧に歯を磨いてください。



### 2. きれいに磨く

歯垢は歯と歯の隙間、歯と歯茎の隙間に溜まりやすいです。歯ブラシは軽い力で小刻みに動かしてください。歯の磨く順番を決めておくと、磨き残しを減らすことができます。舌で触ってみてザラザラ感が残っていないか確認してください。



### 3. 規則正しく、食事を取る

不規則な食べ方は、虫歯や歯周病の大きな原因です。食事の時間を決めることと間食や寝る前の食事は控えることが大切です。



### 4. かかりつけ歯科医で定期的に歯科健診を受ける

歯と口の健康を維持するため、トラブルを早期に見つけて治療するためにも、定期的に歯科健診を受けてください。



### 5. フッ素塗布で歯を強くする

フッ素は歯をコーティングして虫歯の原因となる酸から歯を守ってくれます。食べものにも含まれていますが、それだけでは不足しがちです。定期的に歯科医で歯に直接塗ってもらったり、市販のフッ素入りの歯磨き粉を使ったりして十分な量を補い、虫歯菌の活動を抑えてください。



■問い合わせ先 保健センター(オアシスセンター内)  
☎(48)1111(内1520・1521)

# 阿久比町のオアシス 文化の泉



町内で活躍する皆さんの力作を募集しています。

■応募方法 掲載を希望する作品などを中央公民館本館窓口まで持参してください。(選考は社会教育課で行います)

■問い合わせ先 社会教育課公民館係  
☎(48)1111(内1501)

## 【アトリエ彩々作品展】



山崎信義さん「伐折羅神」



福頼早苗さん「タペストリーと女」



佐藤久子さん「板状根」

展示期間

6月8日(火)～6月18日(金) ※ 役場開庁時間のみご覧いただけます。  
庁舎1階ロビーに展示します。広報掲載作品と実際の展示作品が異なる場合があります。





# お知らせ information

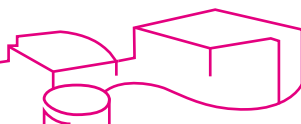

## 教科書展示会を開催



愛知県教育委員会では、皆さんの教科書に対する理解や関心を深めていただくために、県内29カ所で教科書展示会を開催します。

なお、障がいのある生徒のための教科書や一般図書については、愛知県総合教育センターをはじめ、県内11カ所で展示しています。

展示会場では、投書箱を用意し、教科書に対する意見や要望を募ります。

また、新型コロナウイルス感染拡大状況によっては必要に応じて変更する場合があります。

### ■ 期間

6月4日(金)～7月1日(木)

### ■ 会場

知多地区の会場は次の2カ所です。

▽ 東海市立教員研修センター  
☎0562(31)0230

時間:午前9時～午後5時  
休館日:土曜日、日曜日、祝日

▽ 半田市福祉文化会館(雁宿ホール) ☎(23)7331

時間:午前9時～午後5時  
休館日:毎月第3月・火曜日

### ■ 問い合わせ先

▽ 学校教育課学校教育係  
☎(48)1111(内1230)

▽ 愛知県教育委員会義務教育課  
☎052(954)6799

ホームページ

<http://www.pref.aichi.jp/soshiki/gimukyoiku/html>



## 県立半田特別支援学校ふれあい相談

保育園・幼稚園や学校の生活になじめない、学習に集中できない、理解力はあるのに文字を読むことが苦手など、子どもを理解し、支援する方法について相談を行っています。相談費用は無料。秘密は厳守します。

### ■ 日時

毎週火曜日・金曜日

- ① 午後1時20分～午後2時20分
- ② 午後3時45分～午後4時45分

■ 場所 半田特別支援学校 相談室

### ■ 対象

知多半島の保育園・幼稚園、小・中学校、高等学校の先生や保護者の方

### ■ 申し込み・問い合わせ先

半田特別支援学校教育支援部  
☎(27)7061



## 早期教育相談を実施



県教育委員会では、子どもに障がいがあると思われる方、子どもの就学について相談を希望する方などを対象に教育相談を実施します。相談費用は無料で、予約制です。秘密は厳守します。

■ 期間 7月26日(月)、27日(火)  
午前9時30分～午後4時30分

■ 相談日時 申し込み人数や障害種別により調整後、通知します。

■ 場所 半田福祉文化会館

■ 対象 幼児(3歳児～令和4年4月に新1年生になる子ども)とその保護者

### ■ 申し込み方法

学校教育課、保育園などにある申込票に記入して、学校教育課へ提出してください。

■ 申込期限 6月15日(火)

### ■ 申し込み・問い合わせ先

学校教育課学校教育係  
☎(48)1111(内1230)



## 特別支援学校って どんなところかな

県教育委員会では、来年度に小・中学校、高等学校入学予定で障がい有する可能性がある子どもとその保護者を対象に、特別支援学校の様子を知っていただくための体験入学を次のとおり実施します。体験入学日以外にも、随時相談に応じます。

※ 新型コロナウイルス感染症拡大防止のため、日程などが変更となる場合があります。

▽ 知的発達に遅れのある子ども  
日にち:9月14日(火)

場所:半田特別支援学校  
☎(27)7061

▽ 手足の不自由な子ども  
日にち:7月1日(木)、9月22日(水)

場所:ひいらぎ特別支援学校  
☎(26)7131

▽ 病気で療養している子ども  
日にち:7月14日(水)、10月26日(火)

場所:大府特別支援学校  
☎0562(48)5311

### ■ 申し込み・問い合わせ先

体験入学を希望する学校へ直接電話で連絡してください。



## 愛知県介護支援専門員実務研修受講試験を開催

### ■ 受験資格

次の①および②に該当する方

① 保健・医療・福祉に関する法定資格に基づく業務、または特定の相談援助業務に通算5年以上の実務経験がある方

② ①の業務に従事している勤務地が県内の方、もしくは、現在、①の業務に従事していないが、住所が県内の方

■ 試験日 10月10日(日)

■ 試験案内・願書の配布期間  
6月30日(水)まで

### ■ 試験案内・願書の配布場所

役場、愛知県福祉局高齢福祉課、愛知県福祉相談センター地域福祉課、県民事務所(海部、知多、西三河)広報コーナー、東三河総局広報コーナー、新城設楽振興事務所広報コーナー、愛知県社会福祉協議会

### ■ 申し込み方法

願書に必要事項を記入の上、所定の封筒を使用し、愛知県社会福祉協議会に郵送してください。

■ 申込期限 6月30日(水)

### ■ 申し込み・問い合わせ先

愛知県社会福祉協議会福祉人材センター 介護支援専門員実務研修受講試験係

▽ 10月8日(金)まで  
☎052(212)5530

▽ 上記以降  
☎052(212)5516



お知らせ  
information

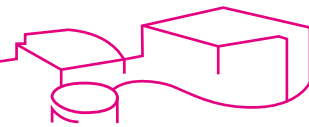

今月の納税など

「町県民税」 全・1期分  
納期限は**6月30日(水)**です。

※ 口座振替の方は、口座の残高確認をお願いします。

消防職員募集



知多中部広域事務組合では、令和4年4月採用予定の消防職員を募集します。

■応募資格

【大学卒・短大卒】

平成8年4月2日以降に生まれ、4年制大学、短大を卒業または令和4年3月までに卒業見込みの方  
※ 短大には高専・専修学校(専門課程の修学年限2年以上かつ1,600時間以上の授業履修を義務付けているもの)を含みます。

■採用予定人員 6人程度

■試験日 7月11日(日)

■申込期間 6月8日(火)～6月16日(水)(土、日は除く)

■申し込み・問い合わせ先

知多中部広域事務組合消防本部総務課へ本人が直接持参し、申し込みしてください。

※ 申込書などは、消防本部総務課または組合ホームページにあります。



☎(21)1490 FAX(22)7420  
電子メール  
chitachu@cac-net.ne.jp

救命講習に参加しましょう

普通救命講習 I

■内容 成人に対する心肺蘇生法、AEDの取り扱い、止血法

【半田消防署】

■日時 7月16日(金)

午後1時～午後4時

■場所 半田消防署

(半田市東洋町1-6)

■定員 10人

■申し込み・問い合わせ先

半田消防署救急課

☎(21)1492

【半田消防署東浦西部出張所】

■日時 7月24日(土)

午前9時～正午

■場所 半田消防署東浦西部出張所(東浦町大字緒川字北鶴根25-8)

■定員 5人

■申し込み・問い合わせ先

東浦支署救急担当

☎0562(83)0119

※ 新型コロナウイルスの感染拡大状況によっては、中止する場合があります。

※ 詳しくは、知多中部広域事務組合消防本部のホームページ

(<http://www.cac-net.ne.jp/~chitachu/>)



※ 講習の申し込みは先着順で、半田消防署・各支署・出張所で受け付けています。

東部知多衛生組合の財政状況

2市2町(阿久比町、大府市、豊明市、東浦町)で構成している東部知多衛生組合の令和2年10月1日から令和3年3月31日までの財政状況を、東部知多衛生組合財政状況の公表に関する条例に基づき公表します。

科目別の比率については、次のとおりです。

歳入

科目	予算現額	収入済額	執行率(%)
分担金及び負担金	13億855万5,000円	13億855万5,000円	100.0
使用料及び手数料	2億4,066万7,000円	2億3,075万4,000円	95.9
国庫補助金	2,620万3,000円	2,620万3,000円	100.0
財産収入	780万1,000円	898万6,000円	115.2
繰越金	6,421万4,000円	6,421万4,000円	100.0
諸収入	1億8,838万2,000円	1億8,985万5,000円	100.8
組合債	3億9,910万円	0円	0.0
歳入合計	22億3,492万2,000円	18億2,856万7,000円	81.8

歳出

科目	予算現額	支出済額	執行率(%)
議会費	49万9,000円	46万7,000円	93.6
総務費	5,889万7,000円	4,170万7,000円	70.8
衛生費	15億1,646万8,000円	9億3,615万5,000円	61.7
事業費	4億9,218万円	55万6,000円	0.1
公債費	1億5,687万8,000円	1億5,686万円	100.0
予備費	1,000万円	0円	0.0
歳出合計	22億3,492万2,000円	11億3,574万5,000円	50.8

組合債の現在高

目的	現在高	借入先	現在高
ごみ処理施設用地取得債	946万6,000円	財務省	95億7,835万1,000円
最終処分場建設事業債	5億6,186万1,000円	市中銀行	17億5,304万4,000円
ごみ処理施設建設事業債	100億9,969万円	金融機構	1億7,850万円
マテリアルリサイクル推進施設建設事業債	1億4,540万円	計	115億989万5,000円
余熱利用施設整備事業債	6億9,347万8,000円		
計	115億989万5,000円		

組合財産 土地 7万6,313.12㎡ 建物 2万5,297.61㎡

■問い合わせ先 東部知多衛生組合 ☎0562(83)3300





## 電波のルールは必ず守ってください

電波利用環境保護周知啓発強化期間  
6月1日～6月10日

電波の利用にはルールがあります。無線機器を使用するときは、必ず「技適マーク」が付いているか確認してください。



外国規格の無線機器は、防災行政用無線やテレビ放送などに妨害を与える恐れがあり、国内では使用できません。

### 問い合わせ先

総務省東海総合通信局

▽不法無線局の相談

☎052(971)9107

▽テレビなどの受信障害の相談

☎052(971)9648

## 消費者ホットライン188をご存じですか

消費者ホットライン188(局番なし)は、近くの消費生活センターなどの消費生活相談窓口をご案内し、消費生活相談の最初の一步をお手伝いするものです。

「悪質商法などによる被害に遭った」「ある製品を使ってけがをしまった」「お試し購入のはずが定期購入契約になっていた」などの消費者トラブルで困っていませんか。

また、「『新型コロナワクチンが接種できる。後日全額返金されるので10万円を振り込むように』という不審な電話がかかってきた」など新型コロナウイルスに関連したトラブルや、「豪雨で雨漏りし修理してもらったがさらにひどくなった」など災害に関するトラブルで困っていませんか。

一人で悩まずに、全国どこからでも3桁の電話番号でつながる消費者ホットライン「188(いやや!)」にご相談ください。専門の相談員がトラブル解決を支援します。

■問い合わせ先 消費者庁地方協

## 6月定例議会を開催



令和3年阿久比町議会第2回定例会を次のとおり開催します。

■日時 6月9日(水) 午前10時から

※ 一般質問は、6月10日(木)・11日(金)の予定

■問い合わせ先 議会事務局 ☎(48)1111(内1401)

力課 消費者ホットライン担当  
☎03(3507)9109

一人で悩まず、まずは相談  
大切なのは、すぐに相談することです。困ったときは、一人で抱え込まないで「消費者ホットライン『いやや』(局番なしの188)」まで電話してください。  
「泣き寝入りは超いやや(188)！」で覚えてね



消費者庁 消費者ホットライン  
188イメージキャラクター  
「イヤヤン」

## 危険物安全週間 6月6日～6月12日

■今年の標語「事故ゼロへ トライ重ねる ワンチーム」

今日、石油類をはじめとする危険物は、事業所などで幅広く利用され、国民生活に深く浸透し、その安全確保の重要性はますます増大しています。事業所における自主保安体制の確立を呼び掛け、広く国民の危険物に対する意識を高めるため、平成2年に消防庁が毎年6月の第2週の日曜日から土曜日までの1週間を「危険物安全週間」と制定し、各種行事を実施しています。

### 身近な危険物

私たちの生活の中で危険物とは、ガソリン・灯油・軽油といった自動車用・暖房用燃料をはじめ、

化粧品、医療品などに含まれています。危険物は、私たちの生活になくてはならない身近で便利なものとなっている反面、ひとつ取り扱いを間違えると一瞬にして大事故につながります。正しい知識を持ち、正しい取り扱いをしてください。

### 火災予防上の注意事項

- ◇ 付近で火気を使用しない。
- ◇ 容器は地震などで容易に転倒、転落しないような措置をする。
- ◇ 風通しの良い場所で保管する。
- ◇ 蒸気の発散を防ぐためにふたは必ず密栓する。

### 危険物の保管・取り扱いについての相談・問い合わせ先

知多中部広域事務組合消防本部  
予防課  
☎(21)1491  
電子メール  
yobou119@cac-net.ne.jp

### 編集後記

今年は平年より21日も早く梅雨入りしたそうです。梅雨というと、洗濯ものが干せない、食べ物にカビが生えやすいなど、あまり良いイメージのない季節です。けれど、雨にも意外なメリットがあって、雨音は集中力や記憶力を高めてくれるのだとか。例えば読書などにとって最適な季節ということですね。想像してみてください。雨音をBGMに、お気に入りの本と淹れたてのコーヒー、チョコレートを用意して読書にいそむ。うーん、おしゃれ。(形から入るタイプ)





# “花かつみ”が見頃を迎えます

～徳川家康の生母“於大の方”も愛した幻の花～

草木地区にある「花かつみ園」で、保存会の皆さんが大切に保護している「花かつみ」が見頃を迎えます。阿久比町では花菖蒲の原種である「野花菖蒲」を「花かつみ」と呼んでいます。花かつみには、桶狭間の合戦の際に、於大の方が徳川家康の武運長久を願い、「花かつみ」の「勝つ」という名前に思いを込め、仏前にささげたという伝説があります。鮮やかな濃紫色の美しい花かつみをお楽しみください。



**見頃：6月10日頃～6月20日頃**

■令和3年度は、催事やボランティアによるガイドは行いません。  
また、短歌・俳句・狂俳・フォト俳句作品の募集も行いません。

■新型コロナウイルス感染症対策について

- ▽ ご来園の際は、マスクの着用、手指消毒にご協力をお願いします。
- ▽ 37.5度以上の発熱や咳などの症状のある方、その他体調が優れない方は来園をご遠慮ください。
- ▽ 園内での水分補給以外の飲食はお控えください。
- ▽ 園内は一方通行とします。順路に従って観賞してください。

※ 新型コロナウイルスの感染拡大状況により、公開の中止または変更となる場合があります。

※ 天候・開花状況などにより、見頃が多少前後する場合があります。

■問い合わせ先

産業観光課商工観光係 ☎(48)1111(内1226)

【花かつみ園案内図】



新型コロナウイルス感染拡大防止のために

**みんなで習慣にしよう！**

【あ】【ぐ】【い】【ちよ】【う】で表す啓発標語

- 「あ」 朝 体温はかって 今日もスタート
- 「ぐ」 ぐっすり眠って 免疫力アップ！
- 「い」 いつでも換気 いい空気
- 「ちよ」 丁度いい その距離保って マスクして
- 「う」 うがいした？ 手洗いの後は忘れずに！

■発行／阿久比町(〒470-2292 愛知県知多郡阿久比町 大字卯坂字殿越50 ☎0569(48)1111)

編集／総務部政策協働課

■阿久比町ホームページ <http://www.town.agui.lg.jp/>  
資源を大切に！この用紙は再生紙を使用しています。



人口と世帯



世帯数	10,883 (+8)	4月中の異動	
人口	28,604人(+9)	出生	18
男	14,181人(+2)	死亡	15
女	14,423人(+7)	転入	81
		転出	75

( )は前月との増減数 令和3年5月1日現在



目の不自由な方が広報あぐいを利用できるよう声の広報ボランティア「あいうえお」がCDに音訳録音しています。録音したCDを利用希望者へ無料で送付しています。利用希望者は、下記までご連絡ください。

■問い合わせ先 町社会福祉協議会・ボランティアセンター ☎(48)1111(内1523)