

笑顔でかける未来

阿久比町  あなた



阿久比町制70周年記念

Agui

2023
12/1

No.1319

大地の恵み、
いただきます!

主な内容

②ページ 『あぐい暮らし応援クーポン券』をご利用ください

④～⑤ 令和6年度会計年度職員候補者(保育士等)募集
ページ

⑱ページ 阿久比町制70周年記念
第46回阿久比町健康づくりマラソン大会参加者募集

広報あぐい

『あぐい暮らし応援クーポン券』をご利用ください！ ～使用期限は令和6年2月29日です～

電力・ガス・食料品などの価格高騰の影響を受けている皆さんを支援するため、『あぐい暮らし応援クーポン券』を配布しました。(令和5年8月1日において、阿久比町の住民基本台帳に登録されている全町民)

購入金額1,200円(税込)につきクーポン券1枚(1,000円)を利用できます。差額は現金などで支払ってください。

使用期限は**令和6年2月29日(木)**までですので、ご注意ください。

不在のためクーポン券を受け取れなかった方は、役場でお預かりしていますので、来庁する方と対象者(世帯主)の本人確認ができるもの(※)を持参し、役場2階産業観光課窓口へお越しください。[※ 運転免許証・マイナンバーカードなど顔写真付きのもの1点、または保険証・預金通帳など2点]

■ **配布内容** 1人につき3,000円(1,000円券を3枚つづり)

※ 大型店・小型店で利用できる共通券2枚と、小型店でのみ利用できる地域券1枚

■ 使用可能店舗

町内のクーポン券取扱加盟店(商工会または町ホームページ、クーポン券裏面の二次元コードから店舗を確認できます)



◀ クーポン券の詳細について

■ 注意事項

不動産や金融商品、たばこ、商品券やプリペイドカードなど換金性の高いもの、国税、地方税、使用料などには使えません。また、現金と引き換えはできません。

町内事業者の方へ

クーポン券の取扱加盟店を随時募集しています。登録手数料は、商工会会員の方は無料で、非会員の方は4,000円です。詳細は、商工会ホームページを確認してください。

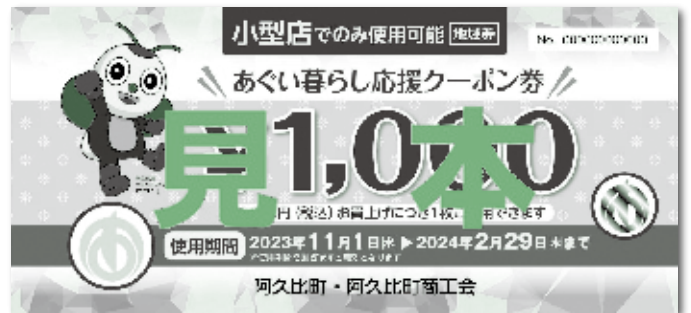

■ **問い合わせ先** 産業観光課商工観光係 ☎(48)1111(内1225・1226)

あぐもぐ “AGUMOGU給食レシピ50”ができました！

「住民税1%町民予算枠制度」わくわくアイデア採択事業

「住民税1%町民予算枠制度」わくわくアイデア事業で採択された「給食献立コンテンツ作成事業」として、子どもたちが普段食べている学校給食の料理レシピを家庭版にし、町ホームページに掲載しました。

郷土料理や子どもたちに人気の献立、栄養士おすすめの献立など、50種類のレシピを町ホームページで検索することができます。

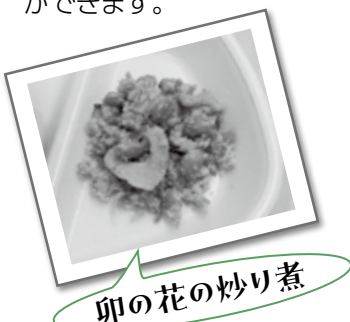

卵の花の炒り煮

レシピには、料理名の由来や栄養士の工夫、子どもたちの給食時間の様子などのミニ情報も掲載しています。毎日の食事作りにぜひご活用ください。

※ AGUMOGUIは、学校給食センターの愛称です。

AGUMOGU給食レシピ50

検索

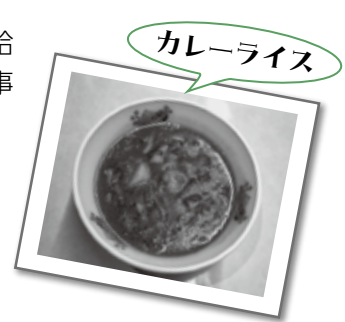

カレーライス

■ **問い合わせ先** 学校給食センター ☎(48)5111



わたしにもできるSDGs ごみ出しマナーを守ろう あなたのごみ、狙われています。

ゴミステーションに関して町に寄せられる意見の中で多いのが、ごみ出しマナーに対する苦情です。ごみ袋がゴミステーションから飛び出していたり、ネットがしっかりかけられていなかったりすると、カラスや小動物によってごみが荒らされてしまいます。皆さんが快適に利用できるよう、次のマナーを守りましょう。ご協力をお願いいたします。

ごみ出しマナー

- ▽ごみは決められた収集日の朝に出してください。
- ▽ごみは奥から捨て、ネットをかける場合は、隙間ができないようにしてください。
- ▽生ごみは中身が見えないようにして出してください。



生ごみを減量することも効果的です。阿久比町では、生ごみ堆肥化装置購入費に対して補助金を交付しています。



町ホームページ(生ごみ処理機の補助)▶

1人1日当たりの家庭系ごみの量 令和5年9月末時点 476グラム

皆さまのご協力により減少傾向にあります。目標の453.6グラムまで、あと22.4グラムの減量が必要。引き続き、ご協力をお願いいたします。

目標まであと22.4グラム。
ミニトマト
約1個分だよ。



■ 問い合わせ先 建設環境課環境係
☎(48)1111 (内1211・1212)

水道管の凍結にご注意を

寒い日が続くと、水道管や蛇口が凍結しやすくなります。特に気温がマイナス4度以下になると水が出なくなるだけでなく、凍結による破損事故により、修理に高い費用がかかることがあります。水道管も冬支度をして、寒さから守ってください。

■ 水道管が凍結しやすい場所

- ▽風当たりの強い屋外
- ▽北向きで日陰
- ▽管がむき出しになっているところ

■ 凍結防止の仕方

露出している水道管や蛇口に、保温材などを巻き付けます。保温材として使える身近なものには毛布や布があります。保温材の上にビニールなどを巻いてぬれないようにしてください。

■ 凍結してしまった場合

自然に溶けるのを待つか、タオルや布をかぶせて上からぬるま湯をゆっくりかけて溶かしてください。急に熱湯をかけると、水道管や蛇口が破裂する場合があります。

■ 水道管が破裂したら

水道メーターボックス内にある止水栓を閉め、阿久比町上水道指定給水装置工事業者に連絡し、修理を依頼してください。止水栓が分からない場合は、タオルやビニールテープなどを巻き付けるなどの応急処置をしてから業者に連絡してください。修理は有料です。



▲阿久比町上水道指定給水装置工事事業者名簿はこちら

※ 宅内の水道管は使用者の管理になります。宅内漏水を早期発見するため、定期的に水道メーターを確認してください。

■ 問い合わせ先 上下水道課上水工務係 ☎(48)1111 (内1220・1221)



令和6年度会計年度任用職員候補者(保育士等)募集

町では、会計年度任用職員(保育士等)として働きたい方を募集します。勤務を希望する方は登録が必要です。皆さんからの申し込みをお待ちしています。

事務補助員や今回掲載していない職種の募集については、広報あぐい1月1日・15日号でお知らせします。

会計年度任用職員とは

地方公務員法第22条の2第1項の規定に基づき、1会計年度内を任期として任用される非常勤の公務員で、守秘義務や職務専念義務、政治的行為の制限などの服務に関する規定が適用され、懲戒処分などの対象にもなります。業務内容の詳細については面接時に説明します。

※ 会計年度任用職員から正規職員への登用制度はありません。

任用までの流れ

①「会計年度任用職員登録申請書」を子育て支援課窓口へ提出

※ 提出された「会計年度任用職員登録申請書」により、会計年度任用職員候補者名簿に年度内登録されます。

②申請書から条件に合う方を書類選考

③子育て支援課より、候補者に連絡

④面接選考と勤務条件などの説明

⑤採用決定

※ 登録有効期間内に任用が決まらない場合は、申し込みが失効しますので、再度の申し込みが必要です。

■登録有効期間 令和6年度(令和6年4月1日～令和7年3月31日)

■任用期間 令和6年度内で必要とする期間(勤務成績が良好な場合に限り、再度任用される場合があります)

登録要件

▽地方公務員法第16条各号に規定する欠格条項に該当しない方

▽登録申込日現在において満18歳以上の方

▽登録を希望する職種の資格免許などを有している方

▽職務に支障のない良好な健康状態である方



登録方法

「会計年度任用職員登録申請書」に必要事項を記入の上、本人が直接提出してください。

※ 受付時間: 平日の午前8時30分～午後5時15分(土曜日、日曜日、祝日は受け付けしていません)

※ 郵送では受け付けませんので、必ず持参してください。

※ 資格などを必要とする職種については、その職種に必要な免許状・資格証などの写しを添付してください。

※ 登録申請書は、子育て支援課などにあります。町ホームページからダウンロードすることもできます。

■申込期限 12月28日(木)

※ 申込期限後も随時受け付けますが、期限までに申し込みされた方を優先します。

■申請書提出先 子育て支援課(役場1階)

勤務時間など

勤務時間は、午前7時30分から午後7時までの間で1日7時間30分以内ですが、任用理由や勤務場所により始業時間や就業時間、休憩時間が異なります。また、時間外勤務や休日勤務を命じる場合もあります。勤務日数は、週4日から週5日が基本ですが、配属される職場によって異なります。

■期末等手当 一定の条件を満たす場合は支給対象となります。

■通勤手当 支給要件を満たした場合に支給されます。



▲町ホームページ



職種	勤務場所	業務内容	資格・経験	報酬額
保育士・幼稚園教諭	保育園	保育(早朝・延長保育・障がい児対応・療育など)	保育士資格、幼稚園・小学校・養護教諭免許状のいずれか	1,246円～
		保育(加配など)		1,172円～
	ほくぶ幼稚園	幼稚園指導補助	幼稚園教諭免許状	1,083円～
	保育園	短時間保育	保育士資格、幼稚園・小学校・養護教諭免許状のいずれか	
子育て支援センター	子育て支援・育児相談	保育士資格、幼稚園教諭免許状のいずれか		
保育補助員	保育園	早朝・延長保育補助		1,038円～
幼稚園バス添乗員	ほくぶ幼稚園	送迎バスの添乗		1,027円～
看護師	保育園	保健指導など	看護師	正看護師 1,355円～ 准看護師 1,256円～
児童厚生員	卯ノ山児童館	児童の遊び・活動の指導・補助	保育士資格、幼稚園・小学校・中学校教諭免許状のいずれか	1,101円～

※ 阿久比町での勤務経験12カ月につき、昇給があります。

- **社会保険・労働保険** 任用期間や勤務時間、勤務場所などの一定の条件を満たす場合は、保険が適用されます。
- **有給休暇** 任用期間に応じて付与されます。
- **その他** 上記の内容は現段階の予定であり、任用までに変更となる場合があります。
- **問い合わせ先** 子育て支援課幼児保育係 ☎(48) 1111 (内1123)

年末の交通安全県民運動 12月1日(金)～10日(日)

「ドライバー 画面見ないで 前を見て」

ゆとりを持って
安全運転を

年末は、師走特有の慌ただしさから運転者や自転車利用者などの注意力が散漫になる時期です。また、1年を通じて日没時刻が最も早く、仕事や学校からの帰宅時間帯と夕暮れ時が重なることから、交通事故の増加が心配されます。阿久比町は「歩行者優先」のまちです。事故を無くすため、「歩行者優先」を徹底するとともに、次の重点項目を意識し、改めて交通安全意識を高めてください。

年末の交通安全県民運動 重点項目

夕暮れ時と夜間の事故防止および歩行者の安全の確保

- ▽ドライバーは夕暮れ時には早めに点灯するとともに、対向車や先行車がないときは、ハイビームを活用してください。
- ▽歩行者は夕暮れ時や夜間には、明るい服装や、反射材用品(タスキ、リストバンドなど)を着用しましょう。

運転者の安全運転意識の向上および飲酒運転等の根絶

- ▽ドライバーは、横断歩道の標識や標示(ダイヤモンド)を見たら、速度を落として、前方の横断歩道周辺に歩行者がいないか確認してください。横断しようとする歩行者がいる場合は、必ず一時停止をして、歩行者優先を徹底してください。
- ▽自動車仲間や知人と飲食店などへ行く場合は、お酒を飲まない人(ハンドルキーパー)を決め、その人が自動車を運転して仲間などを送り届けてください。



▲道路標識 (横断歩道あり)



▲道路標示 (ダイヤモンド)

自転車等のヘルメット着用と交通ルール遵守の徹底

- ▽ヘルメットの着用は努力義務です。自転車に乗る時は、安全のためヘルメットをかぶるとともに、自転車保険に加入しましょう。
- ▽携帯電話を使用しながらの運転、傘差し運転、並んで走る行為、しゃ断機が降りている際の踏切への侵入は禁止されています。交通ルールを守って自転車に乗らしましょう。

ライト・オン運動

点灯時間の目安 12月・1月は午後4時(雨天・曇天の視界不良時は昼間でも点灯してください)

- **問い合わせ先** 防災交通課交通係 ☎(48) 1111 (内1209)



令和5年度 第4期

生きがい教室・講座開講

「いつでも、どこでも、だれでも」を目標に町民の皆さんの生涯学習を支援する教室・講座を開講します。年4回皆さんにお知らせします。今回はその第4回目です。気軽にご応募ください。

①終活講座

～法務局の自筆証書遺言書
保管制度について学ぶ～

- 開講日 令和6年1月17日(水)
- 時間 午前10時～午前11時30分
- 会場 中央公民館本館
- 対象 一般
- 定員 20人
- 受講料など 無料
- 内容 年齢を重ねることで誰にでも訪れる不安や疑問。もしもの時に備えて、今からできることがあります。遺言書を残す方法についてお話を聞いてみませんか。
- 講師 名古屋法務局半田支局職員(遺言書保管官)

②そば打ち体験教室

- 開講日 令和6年1月20日(土)
- 時間 午前9時30分～午後0時30分
- 会場 中央公民館本館
- 対象 一般(小学生以上)
- 定員 15人
- 受講料など 800円程度(小学

生は400円程度)

- 内容 香り高い新そばを使い、みんなでそば打ちを体験してみませんか。
- 講師 阿久比メンズクラブ

③陶芸教室

- 開講日 令和6年1月16日(火)、2月13日(火)
- 時間 午後1時30分～午後3時30分
- 会場 中央公民館本館
- 対象 一般
- 定員 10人
- 受講料など 2,400円程度
- 内容 常滑焼工房の職人に教えてもらい、オリジナルの陶芸作品を作ります。電動ろくろの体験もあります。
- 講師 杉江匠さん(陶房 杉)

④楽しい合唱講座

- 開講日 令和6年1月14日(日)、21日(日)、28日(日)、2月4日(日)、11日(日・祝)
- 時間 午後3時～午後5時
- 会場 中央公民館本館

- 対象 一般
- 定員 20人
- 受講料など 1,200円
- 内容 楽しく声を出して、合唱しましょう。
- 講師 國井将子さん

⑤マジックを楽しもう講座

- 開講日 令和6年1月14日(日)、21日(日)、28日(日)、2月4日(日)、11日(日・祝)、18日(日)、25日(日)
- 時間 午後1時30分～午後3時
- 会場 中央公民館本館
- 対象 一般(中学生以上)
- 定員 10人
- 受講料など 3,500円程度
- 内容 観る人に限らず、だれもが笑顔になれるマジック。身近なものを使って、できるマジックを習得してコミュニケーション能力も高めましょう。
- 講師 舟橋邦夫さん(タクママジック教室・マジシャンズ試験合格)



- 申し込み資格 町内在住・在勤・在学している方
- 申込期限 12月15日(金)
- 申し込み方法 電話・公民館窓口で直接申し込みしてください(土曜日・日曜日を含む午前9時～午後5時)。FAX、電子メール、町ホームページ(「トピックス」→「生きがい教室」)からも申し込みできます。電子メールの場合は、件名を「生きがい教室」として、講座名・氏名・住所・電話番号を入れてください。
申込者が定員を超えた場合は、初めての方を優先し、抽選で受講者を決定します。申込者が定員の半数未満の場合や講師の都合で、開講日や時間などを変更することもありますので、ご了承ください。
- 申し込み・問い合わせ先 社会教育課公民館係 ☎(48)1111(内1500) FAX(48)6229
電子メール kominkan@town.agui.lg.jp



「心のうた」—家族で話そう—

～令和5年度応募作品～

阿久比町家庭教育推進協議会は、小学4年生から中学3年生までを対象に、親と子、祖父母と孫など家族が協力してつくる五・七・五の作品を夏休みの期間に募集しました。一つ一つの作品から、家族のほほ笑ましい姿が思い浮かびます。

ここでは、応募のあった作品の一部を紹介します。



■ 問い合わせ先 社会教育課社会教育係 ☎(48) 1111 (内1229)

子の句 わがママを 言ってばかりで ゆるしてね 家族の句 いつの日か ママのわがママ 聞いてよね(母) 東部小4年 小川 雅人	子の句 七並べ おばあちゃんには かなわない 家族の句 孫の顔 持ってるカード お見通し(祖母) 東部小5年 辻井 心彩
子の句 父と母 家族のために 汗ながす 家族の句 汗くさい! 笑ってはいる 家族風呂(母) 南部小5年 新美 絢咲	子の句 思い込め 太鼓の音を 響かせる 家族の句 兄の横 巫女舞踊る 暑い夏(母) 阿久比中1年 大山 聖生
子の句 人.人.人 これが夏だよ おかえりなさい 家族の句 不思議だわ 渋滞混雑 愛おしい(母) 阿久比中2年 伊藤 由奈	子の句 暑すぎて 集中できない 受験生 家族の句 任せとけ オヤジのギャグで クールダウン(父) 阿久比中3年 山本 星華

(敬称略)

第34回読書感想画・文コンクールの受賞者決定

小学生、中学生を対象に行われた今回のコンクールには、感想画491点、感想文324点の応募がありました。たくさんの方の応募ありがとうございました。金賞を受賞したのは次の皆さんです。

■ 読書感想画 金賞受賞者(敬称略)

氏名	学校・学年	書名
浅井 真琴	東部小1年	おおきなすいか
北村 悠	東部小2年	けんかのたね
宮下 煌海	東部小3年	空とぶペンギン
神谷 英奈	東部小4年	ぼくはアフリカにすむキリンといひます
片山いろは	英比小5年	秘密のスイーツ
兼田いとは	英比小6年	鬼遊び 1 鬼よぶわらべ歌
井浪 光梨	阿久比中1年	おやじネコは縞模様
上田 夏綺	阿久比中2年	ある晴れた夏の朝
田中 陽	阿久比中3年	朝びらき丸東の海へ

■ 読書感想文 金賞受賞者(敬称略)

氏名	学校・学年	書名
大西 瑛斗	英比小1年	うまれてくるよ 海のなか
南 ゆき美	東部小2年	ばあばにえがおをとどけてあげる
須崎 遥陽	東部小3年	ライスボールとみそ蔵と
井本 悠義	英比小4年	給食室のいちにち
河合 陽翔	東部小5年	5番レーン
松永ののか	南部小6年	中村哲物語
河合 夏穂	阿久比中1年	アップステージ:シャイなわたしが舞台上に立つまで
上田 夏綺	阿久比中2年	ある晴れた夏の朝
新美あおば	阿久比中3年	島はぼくらと

■ 読書感想画・文作品展

【中学校】12月10日(日)まで ※ 小学校の作品展は終了しました。

■ 問い合わせ先 図書館 ☎(48) 6231



町民の皆さんの話題やニュースを紹介

AGUI WATCHING

AGUI 70th Anniversary

阿久比町制70周年記念

11/3 (金・祝)

町の歴史に新たな1ページを刻む

阿久比町制70周年記念式典がアグピアホール(中央公民館多目的ホール)で行われました。町の発展に貢献した方、長年公職に携わってきた方、教育の振興に貢献した方、町民憲章を实践した方や8020運動を实践した方などへ表彰状や感謝状を贈呈しました。

表彰や感謝状を受けられたのは次の皆さんです。(敬称略・順不同)

- **功労者** 竹内啓二(前町長)、竹内卓美(町議会議員)、山本和俊(前町議会議員)、野崎秀幸(前副町長)
- **公職20年以上勤続** 岡戸久子(文書送達員)、渡邊博幸(町医)、岡田規雄(町医)
- **公職10年以上勤続** 新海千代子(情報公開・個人情報保護審査会委員)、吉住まり子(元明るい選挙推進協議会委員)、大村泰敬(国民健康保険運営協議会委員、地域包括支援センター運営協議会委員、介護保険事業・高齢者福祉事業運営協議会委員)
- **教育の振興に貢献** 石井勝巳(元教育長)
- **感謝状** 中村守厚(子育て支援の向上に貢献)、日下部孝男・日下部孝子(住民福祉の向上に貢献)、阿久比町医師団(保健衛生の向上に貢献)、ルーツ・オブ・コミュニケーション株式会社(地方創生の取り組みに貢献)、早川水道株式会社(公用車寄贈)



▲ 表彰を受ける功労者

■ **町民憲章制定20周年記念表彰**

▽ホテル飛びかう、豊かな自然を守ります

西尾文夫、宮津地域資源保全の会、板山環境保全チーム、福住ファームランド、白沢地域資源保全会、草木みどりサミット、坂部環境保全会、植ごんげん山麓ファーム

▽歴史と伝統を守り、教養を高めます

磯田忠博、平田南子

▽ボランティア活動に、すすんで参加します

舟橋邦夫、近藤美根子、青木京子、山本広美、竹内恵里子、臼井悦子、加藤千恵、新美弥生、株式会社デンソー 阿久比製作所、Mオアシス、声の広報ボランティア「あいうえお」、託児ボランティア「さくら」、おもちゃ病院あぐい、あぐい女性の会

※ 8020運動の表彰者は右のページにて紹介します。

阿久比町制70周年記念式典にて、世界の恒久平和を願い「平和のまち」を宣言しました

阿久比町平和のまち宣言



▲ 宣言の様子

世界の恒久平和は、わたしたち阿久比町民、そして人類共通の願いです。この願いに反し、今もなお世界各地で、戦争やテロ行為、核兵器使用の威嚇、また貧困や飢餓、環境破壊など、人々の命と尊厳が脅かされる問題が起きています。

豊かな自然と共生し、安全・安心・安定の暮らしを次の世代の子どもたちにしっかりとつなぐことは、わたしたち阿久比町民の重大な責務です。

町制70周年の節目の年に、平穏な日常がいつまでも続き、戦争やテロ行為などがなくなり、核兵器の廃絶が実現する世界の恒久平和を願い、ここに「平和のまち」を宣言します。

令和5年11月3日制定 阿久比町

いつまでも素敵な笑顔

11/3
(金・祝)

阿久比町制70周年式典で、次の皆さんが8020運動の表彰を受けられました。(敬称略・順不同)

天木幸子、有津榮子、石河悦子、伊藤和子、伊藤タチ子、伊藤吉春、今井時江、内山ハツミ、大西静夫、岡戸すず子、春日井悦子、春日井常介、木村正、後藤勲、佐藤保、新海秀子、新帯さち子、鈴木茂、鈴木一夫、鈴木ちづ子、高桑節子、竹内邦雄、竹内敬治、竹内貞和、竹内時子、竹内弘行、竹内弘行、田中他家男、田中弘子、辻芳明、永井信廣、新美皓、橋口ちる子、橋本美穂子、林孝、林美智子、服巻洋子、久富信幸、平田南子、船戸多美子、舟橋暉美子、堀口富美子、宮口正枝、山本晴敏、山本美津枝、吉添敏郎、渡邊悦子、渡辺久夫



▲ 8020運動で表彰された皆さん

10/26
(木)



▲ ポーズを決める皆さん

さらなる飛躍を目指して

第25回につぼんど真ん中祭り(8月25日～27日、名古屋市内で開催)でセミファイナルコンテストに出場し、奨励賞を受賞したペプシ怪物舞踏団の皆さんが町長を表敬訪問しました。訪れたのは、永田康弘さん、松永彩那さん(半田商業高校1年)、高嶋花さん(阿久比中2年)、松永心彩さん(阿久比中1年)、森田凧さん(阿久比中1年)、伊藤麗夢さん(東部小4年)です。代表の永田さんは「自分たちの努力が評価されてうれしい。今後は海外の大会にも積極的に出場していけるよう練習に励みたい」と語りました。

ホームタウンに優勝を報告

ホームタウンパートナーシップを結ぶFC刈谷が第59回全国社会人サッカー選手権大会(10月20日～25日、佐賀県で開催)で優勝し、その運営会社の佐々木賢二さんが優勝報告に訪れました。今後の目標について佐々木さんは「チームの持つ若さと勢いでJFL昇格を目指したい」とし、5月に町と締結したホームタウンパートナーシップに関する連携協定により「スポーツによる町おこしについてもお手伝いしていきたい」と話しました。

10/27
(金)



▲ 優勝を報告した佐々木社長(左)と今井監督(右)

10/29
(日)



▲ かさぶくろロケットを飛ばす児童たち

どこまで遠く飛ばせるかな？

移動児童館「とばしてあそぼう～かさぶくろロケット&紙トンボ～」が東部小学校体育館で行われました。参加した14人の児童は講師の話を聞きながら製作を開始。よく飛ぶようにロケットの重りやトンボ羽根の角度を工夫していました。参加した児童は「どうしたらよりロケットを遠くまで飛ばせるか、考えながら作った。かなり遠くまで飛んだのでうれしかった」と作品を手に笑顔で話しました。

阿久比町のオアシス 文化の泉

もやい作品展

- **展示期間** 12月5日(火)～22日(金)の役場開庁時間
- **展示場所** 役場1階ロビー(広報掲載作品と実際の展示作品が異なる場合があります)

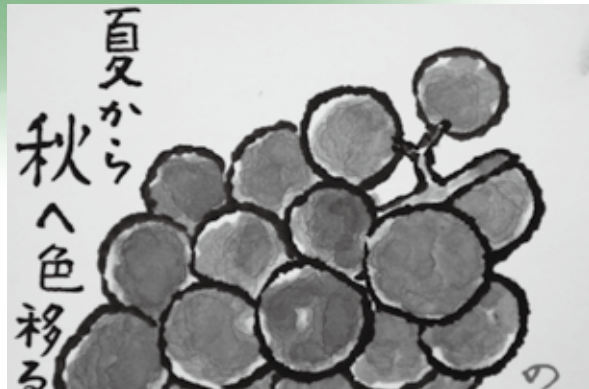
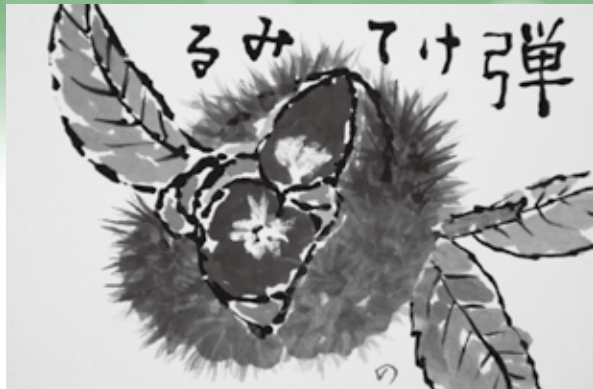

町内で活躍する皆さんの力作を募集しています。

- **応募方法** 掲載を希望する作品などを中央公民館本館窓口まで持参してください。(選考は社会教育課で行います)
- **応募・問い合わせ先** 社会教育課公民館係 ☎(48) 1111(内1501)

歴史講座受講者募集

- **日時** 令和6年1月17日(水)・24日(水)午後2時～午後3時30分
※ 2月1日(木)は午前10時～午前11時30分(全3回)
- **場所** 中央公民館本館301号室
- **内容** 「知多半島の宗教と信仰」をメインテーマに3人の講師がそれぞれ講演
- **講師** 福岡猛志さん(日本福祉大学名誉教授) はじめ3人
- **定員** 80人(応募者多数の場合は抽選)
- **受講料** 600円(一部受講でも同額で、受講当日に集めます)
- **申し込み方法** 電話、電子メールまたは社会教育課窓口で申し込みください。
(電話、窓口の受付時間は平日の午前8時30分～午後5時15分。電子メールの場合は、件名を「歴史講座」とし、本文に住所・氏名(ふりがな)・電話番号を入力してください)
- **申込期限** 12月25日(月)
- **申し込み・問い合わせ先** 社会教育課社会教育係 ☎(48) 1111(内1228)
電子メール shakyo@town.agui.lg.jp



12月3日(日)～9日(土)は「障害者週間」です

障害者週間は、障がいのある方に対する社会的な障壁を取り除き、社会参加を推進していくために、理解と認識を深めるための週間です。障がいについての理解を深め、人格と個性を尊重し支え合い、誰もが生き生きと暮らすことのできる「共生社会」をつくることが求められています。

「障害者差別解消法」をご存じですか

この法律は、全ての国民が障がいの有無によって分け隔てられることなく、相互に人格と個性を尊重し合いながら共生する社会の実現につなげることを目的としています。

「障害者差別解消法のポイント」

	不当な差別的取り扱い	障がい者への合理的配慮
国や地方公共団体など	禁止	法的義務
民間事業者(※1)	禁止	努力義務 →法的義務(※2)

- ※1 個人事業者、NPO等の非営利事業者も含まれます。
- ※2 令和6年4月1日から民間事業者による合理的配慮の提供が義務化されます。

「不当な差別的取扱い」とは

障がいを理由として、正当な理由なくサービスの提供を拒否・制限したり、条件を付けたりなどすることです。正当な理由があると判断した場合は、その理由を説明し理解を得られるように努めることが大切です。

(例) 受け付けで対応を拒否または後回しにする／本人を無視して介助者や支援者、付き添いの方だけに話し掛ける／障がいのある方向けの物件はないと言って対応しない／保護者や介助者が一緒にいないと店に入れない など

「合理的配慮」とは

障がいのある方から、社会の中にあるバリアを取り除くために何らかの配慮を求められた場合に、負担になりすぎない範囲で対応することです。

(例) 段差がある場合、スロープなどを使って車椅子利用者を補助する／障がいのある方の障がい特性に応じて、座席を決める／筆談、読み上げ、ゆっくりと丁寧の説明するなど、コミュニケーションの方法を工夫する など



ヘルプマーク・ヘルプカードを配布しています

ヘルプマークは外見から分からなくても支援や配慮を必要としている方が、周囲の方に支援や配慮を必要としていることを知ってもらうためのものです。ヘルプマークを持っている方を見かけたら、思いやりのある行動をお願いします。



▲ヘルプマーク

ヘルプカードは、緊急連絡先や詳しい支援内容などを記入し、災害時や日常生活で困ったときに周囲の方に理解や支援を求めるためのカードです。



▲ヘルプカード

次の窓口で配布しています。お気軽に申し出てください。

配布場所

- ▽住民福祉課社会福祉係(役場1階9番窓口)
- ▽保健センター窓口

問い合わせ先

住民福祉課社会福祉係 ☎(48)1111(内1121)



生活支援コーディネーターをご存じですか？

生活支援コーディネーターとは

高齢者の皆さんが住み慣れた地域で暮らし続けられる地域づくりのお手伝いをしています。地域づくりで困っていることや不足しているものはありませんか。皆さんと地域づくりを一緒になってサポートしますので、どんなことでもお気軽にご相談ください。(町が社会福祉協議会に委託し、配置しています)



生活支援コーディネーターの活動紹介 Vol.12

今回は、令和5年4月から新たに活動が始まった「地域いきいき福祉活動」をご紹介します。

4/10 【草木地区】 草木サロンひだまり

草木ハピネスで、60歳以上を対象に草木サロンひだまりがオープンしました。当日は、天気も良く82人の参加がありました。代表者は、「サロンが高齢者の情報交換や話の輪が広がるような居場所となるよう、ひだまりのような温かい場所にしていきたい」と語りました。

■開催日 毎月第2月曜日 午前9時30分～午前11時30分



5/21 【卯之山地区】 卯之山サロン「スマイル」

卯之山老人憩の家で、区民を対象に卯之山サロン「スマイル」がオープンしました。当日は、参加者が35人と予想より少なめでしたが、参加者から「久しぶりに会えたね」や「こういう会を開いてくれてうれしい」との声があり、ボランティアの方々もうれしそでした。代表者は、「「スマイル」の名前のとおり、今後も笑顔あふれる場所にしていきたい」と語りました。

■開催日 奇数月第3日曜日 午前9時30分～午前11時30分



11/4 【植地区】 植あいあい会 見守り訪問ボランティア

植あいあい会が、サロン活動に加え、見守り訪問ボランティア活動を始めました。初回のこの日は、ボランティア15人が集まり、5つのグループに分かれ、17世帯の訪問先へ一斉に伺いました。

今後は、月1回定期訪問していきます。



生活支援コーディネーター
横江

今回は、令和5年度から新しく始まったサロン活動や見守り訪問活動を紹介しました。町内では、現在サロン活動は17地区で、見守り訪問活動は5地区で行われています。生活支援コーディネーターは、このような地域の支え合い活動を応援しています。

問い合わせ先

阿久比町社会福祉協議会(横江、守口)
阿久比町大字卯坂字丸の内85番地
☎(48)1111(内1523) FAX(48)4045
電子メール agui-sw@cac-net.ne.jp

寝具の洗濯・乾燥サービス事業を実施

満65歳以上でおおむね3カ月以上在宅で寝たきり状態の方を対象に、健全で安らかな生活を営めるよう日常使用している寝具の洗濯・乾燥を行います。

■日にち 回収12月14日(木) 午前中
配送12月21日(木) 午前中

■枚数 掛布団・敷布団・毛布 各1枚(洗濯・乾燥とも)

■申込期限 12月11日(月)

■申し込み方法 健康介護課11番窓口にて申し込みください。

■申し込み・問い合わせ先 健康介護課介護保険係 ☎(48)1111(内1125)



12月号 あなたの健康をサポート！

町内在勤の理学療法士が介護予防や健康維持に役立つ体操をお届け

健康の維持は毎日の運動から。継続して体を動かすことが大切です。自宅でできる簡単な体操を毎月1回、ご紹介し
ます。介護予防や健康維持に役立ててください。

- 協力 阿久比リハビリネットワーク 介護老人保健施設メディコ阿久比 介護予防認定理学療法士 榊原和真さん
- 問い合わせ先 地域包括支援センター ☎(48) 1111 (内1127・1128)

脳トレ体操をしましょう

人間は他の動物と比べて前頭葉が発達しており、特に手・足・口では感覚・運動神経が発達しています。前頭葉は思考力、感情のコントロール、意思決定、状況判断、記憶の保持と処理など、認知症になると低下しやすい機能を担っています。手・足・口を使うことで頭を使い、認知症を予防しましょう。

手指体操で頭を使いましょう

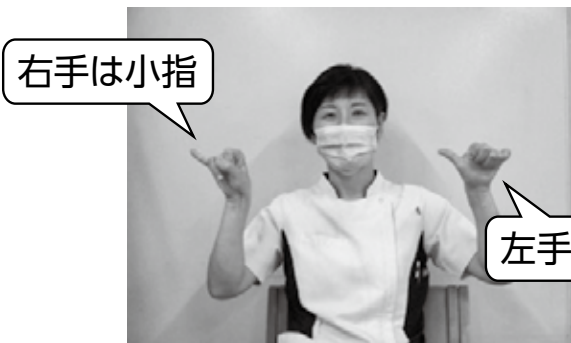

手をグーにして、右手は小指を伸ばし、左手は親指を伸ばします。
両手一緒に反対の指に入れ替えます。これを20回ほど繰り返します。



慣れてきたら、「ウサギとカメ」など、歌に合わせてリズムよく入れ替えましょう。

歌いながら行うことで手指と口の両方を使うことができ、より頭を使います。

認知症の予防は転倒予防にもつながります

認知機能が低下すると、同時に2つのことができなくなることがあります。「歩いているときに話しかけられると立ち止まってしまうことが増えてきた」という経験のある方は、転倒の危険性が高くなっています。電気のスイッチを切ろうとしていた時、テレビのリモコンを探していた時など、他の事に注意が向いている時は転倒しやすいという報告もあります。

体操をしたら、右の表に○を付けましょう。毎日続けることが大切です。

日付	1	2	3	4	5	6	7	8	9	10	11	12	13	14	15	
○→																
	16	17	18	19	20	21	22	23	24	25	26	27	28	29	30	31

～ シリーズ④⑨ 新型コロナウイルスワクチン接種 ～

接種で重症化予防！手洗い・手指消毒で感染予防！

ワクチン接種は、重症化予防として有効ですが、感染予防として最も重要となるのは、基本的な感染症対策です。年末年始は感染症がまん延しやすいため、今一度「手洗い・手指消毒」「こまめな換気」などに取り組みましょう。

■ 予約方法（予約には、接種券が必要です）

▽ Web予約（右の二次元コードから進んでください）

※ 現在12歳以上のみ受け付けしています。

▽ コロナワクチンコールセンター電話予約 ^{ゼロキャーゼロゼロ} ☎ (48) 0900
（平日の午前8時30分～午後5時15分）

▽ 小児（5～11歳）専用電話予約 ^{ゼロキャーゼロヨン} ☎ (48) 0904
（平日の午前8時30分～午後5時15分）



▲ Web予約



▲ ワクチン接種予約



電話のかけ間違いに注意！

【生後6カ月以上の初回接種について】

希望する方は保健センターへ相談してください。

■ 制度に関する問い合わせ先 保健センター ☎ (48) 1111 (内1520・1521)

※ 国・県の通知、ワクチンの供給状況により予定が変更となる場合があります。最新情報は、町ホームページをご覧ください。

令和6年1月31日まで 高齢者インフルエンザ予防接種もご検討を！

インフルエンザの予防にも、ワクチン接種と基本的な感染症対策が有効です。対象者や実施期間、予約方法などは、広報あぐい9月15日号や町ホームページをご覧ください。

【コロナワクチンとの接種間隔について】

国から同時接種が可能と示されており、特段間隔を空ける必要はありません。

■ 問い合わせ先 保健センター ☎ (48) 1111 (内1520・1521)



▲ 高齢者の方のインフルエンザ予防接種について

冬はヒートショックに気を付けましょう

■ ヒートショックとは

急げきな温度変化によって血圧が上下し、心臓や血管の疾患（脳出血や大動脈解離、心筋梗塞、脳梗塞など）が起こることです。

■ ヒートショックが起こりやすい場面

ヒートショックが1番起こりやすいのは、入浴時です。「暖かい居室→寒い脱衣所→暖かい浴槽→寒い脱衣所」というように、暖かさと寒さの差が大きい場所を行ったり来たりすることで血圧が大きく変動し、ヒートショックが起こります。

入浴時に限らず温度差の激しい場所への移動はヒートショックが起こりやすいので注意が必要です。

■ ヒートショックを起こさないための対策

ヒートショックを起こすのは65歳以上の方が多いため、本人や家族が注意し、対策を講じることが重要です。次の対策により、ヒートショックを起こさないようにしましょう。

▽ 脱衣所や浴室など移動する部屋は暖めておく

▽ 浴槽の湯温は41度以下にする

▽ 入浴時は、家族にひと声掛ける

▽ 入浴前に血圧を測定する

■ 問い合わせ先 半田消防署阿久比支署 ☎ (47) 0119



お知らせ information

住宅用地の利用状況変更による申告

住宅用地は、税負担を軽減するため、所有者からの申告により課税標準の特例措置が適用されます。

この制度を適正に運用するため、土地所有者の方は土地の利用状況を次のように変更した場合、下記申告先までお知らせください。

- ▽更地に住宅を新築し、新たに住宅用地になった場合
- ▽店舗などを住宅に改築し、住宅用地になった場合
- ▽併用住宅(店舗兼住宅など)で、居住部分とそれ以外の部分の床面積に変更があった場合
- ▽住宅を店舗などに改築し、住宅用地でなくなった場合
- ▽土地の利用状況を変更した場合(例:隣接地を取得して住宅用地とした、新たに敷地の一部を貸し駐車場に変更したなど)
- ▽住宅を取り壊し、住宅用地でなくなった場合
- ▽住宅用地の住宅戸数に変更があった場合

申告・問い合わせ先

税務課固定資産税係
☎(48)1111(内1109・1110)

家屋の新築、増築、取り壊しをした方・予定のある方へ

家屋の固定資産税は、毎年1月1日現在の所有状況により課税されます。

新築、増築家屋は、固定資産評価額算定のために調査する必要があります。取り壊した家屋は、年内に取り壊したことを確認して課税台帳から抹消する必要があります。

新築、増築、取り壊しをした方や年末までにこれらの予定がある方は申告先までお知らせください。

一定の条件下で家屋を改修した方は、固定資産税が減額となる制度があります。

- ▽耐震改修減額

- ▽バリアフリー改修減額
 - ▽省エネ改修減額
- これらの制度の適用を受けるためには、申告が必要です。

申告・問い合わせ先

税務課固定資産税係
☎(48)1111(内1109・1110)

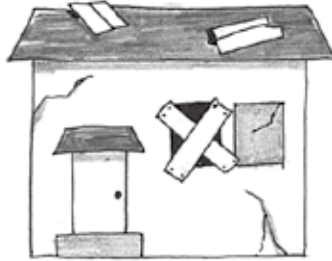

普通救命講習を開催

申し込みは先着順で、半田消防署・各支署・出張所で受け付けています。詳しくは、知多中部広域事務組合消防本部のホームページをご覧ください。

普通救命講習I

- 内容 成人に対する心肺蘇生法、AEDの取り扱い、止血法
- 日時 令和6年1月21日(日) 午前9時～正午
- 場所 半田消防署
- 申し込み・問い合わせ先 半田消防署救急課
☎(21)1492



◀消防本部ホームページ



防火管理講習を開催

甲種防火管理新規講習および乙種防火管理講習を行います。

甲種防火管理新規講習

■日時 令和6年2月12日(月・祝)～13日(火)

申込期間

- ▽一次募集 12月7日(木)まで
- ▽二次募集 12月25日(月)～26日(火)

■場所 半田市福祉文化会館(雁宿ホール)講堂

■定員 110人

■受講料 8,000円

乙種防火管理講習

■日時 令和6年2月12日(月・祝)

申込期間

- ▽一次募集 12月4日(月)～11日(月)
- ▽二次募集 12月29日(金)～30日(土)

■場所 半田市福祉文化会館(雁宿ホール)視聴覚室

■定員 50人

■受講料 7,000円

申し込み方法

ホームページまたはFAXにて申し込んでください。

※ 詳細は、(一財)日本防火・防災協会のホームページまたは電話にてご確認ください。



◀(一財)日本防火・防災協会ホームページ

問い合わせ先

(一財)日本防火・防災協会
☎03(6263)9903

県営名古屋空港からのお知らせ

年末年始の長期休暇時は、空港駐車場が満車になり、駐車できないおそれがあります。

空港をご利用の際は公共交通機関もご利用ください。

問い合わせ先

名古屋空港総合案内所
(午前7時～午後9時)
☎0568(28)5633



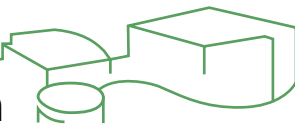

東部知多衛生組合の財政状況

2市2町(阿久比町、大府市、豊明市、東浦町)で構成している、東部知多衛生組合の財政状況を、東部知多衛生組合財政状況の公表に関する条例に基づき、令和5年4月1日から令和5年9月30日までの財政状況を公表します。

■ 問い合わせ先 東部知多衛生組合 ☎0562(46)8855

一般会計予算執行状況(令和5年9月30日現在)

■ 歳入			
科目	予算現額	収入済額	執行率(%)
分担金及び負担金	25億803万4,000円	11億5,670万4,000円	46.1
使用料及び手数料	2億3,615万円	1億1,424万8,000円	48.4
財産収入	2,228万5,000円	1,480万5,000円	66.4
繰越金	1,000万円	8,178万4,000円	817.8
諸収入	1億7,208万1,000円	6,005万4,000円	34.9
歳入合計	29億4,855万円	14億2,759万5,000円	48.4

令和4年度一般会計決算状況

■ 歳入	
科目	歳入決算額
分担金及び負担金	21億4,568万7,000円
使用料及び手数料	2億4,613万4,000円
財産収入	3,768万円
繰越金	8,801万5,000円
諸収入	1億8,378万9,000円
歳入合計	27億130万5,000円

■ 歳出			
科目	予算現額	支出済額	執行率(%)
議会費	49万9,000円	3万8,000円	7.6
総務費	5,860万1,000円	1,417万4,000円	24.2
衛生費	19億2,070万5,000円	6億3,999万1,000円	33.3
公債費	9億5,874万5,000円	4億1,661万2,000円	43.5
予備費	1,000万円	0円	0.0
歳出合計	29億4,855万円	10億7,081万5,000円	36.3

■ 歳出	
科目	歳出決算額
議会費	46万8,000円
総務費	5,697万2,000円
衛生費	16億4,131万5,000円
公債費	9億2,076万6,000円
予備費	0円
歳出合計	26億1,952万1,000円

■ 組合債の現在高	
目的	現在高
最終処分場建設事業債	3億9,925万9,000円
ごみ処理施設建設事業債	84億6,872万1,000円
余熱利用施設整備事業費	6億7,314万4,000円
マテリアルサイクル推進施設建設事業債	6億9,894万4,000円
合計	102億4,006万8,000円

借入先		現在高	
財務省	85億7,457万4,000円	財務省	85億7,457万4,000円
市中銀行	14億9,092万1,000円	市中銀行	14億9,092万1,000円
金融機構	1億7,457万3,000円	金融機構	1億7,457万3,000円
合計	102億4,006万8,000円	合計	102億4,006万8,000円

■ 構成市町負担額	
大府市	8億4,137万7,000円
豊明市	5億8,340万6,000円
東浦町	4億5,171万2,000円
阿久比町	2億6,919万2,000円

■ 組合財産 (土地)76,313.12㎡ (建物)20,927.04㎡

今月の納税など

固定資産税・都市計画税 **3期分**
後期高齢者医療保険料 **6期分**
国民健康保険税 **6期分**

※ 国民健康保険税の納付書は、令和4年度より通知書と一緒に全て送付しています。納付忘れにご注意ください。

介護保険料 **6期分**

**納期限は
12月25日(月)です。**

※ □座振替の方は、□座の残高確認をお願いします。

半田斎場年末年始における 業務時間などのお知らせ

年末年始については、次の通りに業務を行います。

日付/業務	事務	火葬業務
12月29日(金)	午前8時30分～午後5時15分	午前9時～午後3時
12月30日(土)	午前8時30分～午後5時15分	午前9時～午後3時
12月31日(日)	午前8時30分～午後5時15分	午前9時～午後3時
令和6年1月1日(月)	休業日	
1月2日(火)	午前8時30分～午後5時15分	午前9時～午後3時
1月3日(水)	休業日 ※ 午前中は職員が勤務	

■ 問い合わせ先 半田斎場 ☎(27)8700



お知らせ

12月定例議会を開催

令和5年阿久比町議会第4回定例会を次のとおり開催します。

- **日時** 12月7日(木)午前10時～
- ※ 一般質問は、8日(金)・11日(月)午前10時～の予定
- **問い合わせ先** 議会事務局 ☎(48)1111(内1401)

成年後見サポーター研修講座を開催

成年後見制度の普及、啓発のための講座を開催します。

- **日時** 令和6年1月12日～2月15日の午後1時30分～午後4時(毎週金曜日、全6回)
- ※ 第6回のみ木曜日
- **場所** 知多市福祉活動センター大会議室
- **定員** 30人(先着順)
- **受講料** 1,000円(資料代)
- **内容**(変更になる場合もあります)
 - 【1回目】成年後見概論
 - 【2回目】高齢者・障害者の権利侵害の状況
 - 【3回目】法定後見の申し立て手続き
 - 【4回目】財産管理と身上監護I
 - 【5回目】財産管理と身上監護II
 - 【6回目】後見人の実務
- **講師** 弁護士、司法書士など
- **申込受付開始日** 12月4日(月)
- **申し込み・問い合わせ先** 知多地域権利擁護支援センター ☎0562(39)3770



ご寄付ありがとうございます

- 小原 裕剛 様**
町に現金3万円をご寄付いただきました。
- 青木 芳夫 様**
町に現金5万円をご寄付いただきました。
- 早川水道株式会社 様**
阿久比町制70周年を記念し、町に軽自動車1台をご寄付いただきました。



今月号の表紙

ほくぶ幼稚園の年長児が10月25日に園の裏庭にある畑で芋掘りを行いました。「なかなか出てこないよ」と土の奥深くで大きく成長した芋を掘り起こすのに苦戦する園児もいましたが、友達と協力しながら収穫を楽しみました。やっと姿を見せた芋の形はさまざま「これはペンギンのお芋だ」と園児たちは豊かな想像力を膨らませ、にこやかに話し合っていました。



▲箱いっぱい収穫された芋

1月の相談

- **人権・行政・心配ごと相談**
4日(木)、18日(木)
場所 中央公民館本館308号室
時間 午前9時30分～午前11時30分
※ 電話での相談も受け付けます。
- **無料法律相談(事前に予約が必要)**
6日(土)中央公民館本館308号室
18日(木)役場1階会議室101
時間 午後1時～午後4時
- **問い合わせ先**
住民福祉課社会福祉係
☎(48)1111(内1122)

成年後見制度巡回相談

- 1月4日(木)
- 場所 中央公民館本館308号室
- 時間 午後1時30分～午後4時30分
- NPO法人知多地域権利擁護支援センターでは、成年後見制度巡回相談(事前に予約が必要)を毎月行っています。
- **問い合わせ先**
知多地域権利擁護支援センター事務所(知多市福祉活動センター内)
☎0562(39)3770

若者の就職に向けた出張無料相談を開催

- **日時**(要事前予約)
12月20日(水)午前10時～正午
- **場所** 役場2階相談室202
- **対象者** 15～49歳までの無業状態の若者やその保護者
- **申し込み・問い合わせ先**
ちた地域若者サポートステーション ☎(89)7947 電子メール chitasapo@icds.jp



◀ちた地域若者サポートステーションホームページ

編集後記

「夏と冬どっちが好き?」この質問はよく聞かれる定番ですが、この質問をされた時に、私は迷うことなく冬と答えます。理由は単純に暑さが苦手ということもありますが、「冬」という季節が持つどこか切ない雰囲気が好きだからです。夜空にきらめくオリオン座は、毎年見ているはずなのに、毎度その繊細な美しさに感動し、心がしんみりしてしまいます。今年も鮮明な星の光を眺めながら、情趣を味わいたいと思います。





阿久比町制70周年記念

第46回阿久比町健康づくりマラソン大会参加者募集



◀昨年度の大会の様子

- **日時** 令和6年1月21日(日)午前8時40分～
- ※ 少雨決行(午前6時30分に町ホームページ上で開催の有無をお知らせします)
- **場所** 阿久比スポーツ村(陸上競技場をスタート・ゴールとしたコース)
- **参加資格** 健康な方
- **参加費** 無料
- **定員** 1,300人(定員になり次第締め切ります)
- **種目・距離**

ジョギングの部

共通 1.5キロメートル

競技の部

小学生4年生～6年生(男子) 2.2キロメートル
 小学生4年生～6年生(女子) 2.2キロメートル
 中学生女子 2.5キロメートル
 中学生男子 3キロメートル

- 一般女子(高校生～49歳) 5キロメートル
- 一般女子(50歳以上) 5キロメートル
- 一般男子(高校生～49歳) 5キロメートル
- 一般男子(50歳以上) 5キロメートル

■ **申し込み方法** 参加申込用紙に記入して、社会教育課窓口へ持参または郵送してください。(申込用紙は、社会教育課窓口・スポーツ村窓口で配布しています。町ホームページからもダウンロードできます)

■ **申込期限**
 ▼10人以上の団体 12月8日(金)消印有効
 ▼個人・9人以下の団体 12月18日(月)消印有効
注意 当日参加受付は行いません。

■ **主催** 阿久比町・阿久比町教育委員会
 ■ **申し込み・問い合わせ先** 社会教育課体育係
 ☎(48)1111(内1228・1229)
 〒470-2292 愛知県知多郡阿久比町大字卯坂字殿越50

阿久比町
マスクキャラクター

阿久比町民憲章

わたしたち阿久比町民は、ここに町民憲章を定め、よりよい町づくりに努めることを誓います。

- ◎ホテル飛びかう、豊かな自然を守ります。
- ◎歴史と伝統を守り、教養を高めます。
- ◎スポーツに親しみ、健康で明るい家庭をつくります。
- ◎オアシス運動をすすめ、笑顔あふれるまちをつくります。
- ◎ボランティア活動に、すすんで参加します。

人口と世帯

世帯数 11,023 (-3) 10月中の異動

人口 28,267人(-21) 出生 19 転入 64

男 13,995人(-14) 死亡 29 転出 75

女 14,272人(-7)

()は前月との増減数 令和5年11月1日現在

■発行/阿久比町(〒470-2292 愛知県知多郡阿久比町大字卯坂字殿越50 ☎0569(48)1111)
 編集/総務部政策協働課
 ■阿久比町ホームページ <https://www.town.agui.lg.jp/>
 資源を大切に!この用紙は再生紙を使用しています。

目の不自由な方が広報あぐいを利用できるよう声の広報ボランティア「あいうえお」がCDに音訳録音しています。録音したCDを利用希望者へ無料で送付しています。利用希望者は、下記までご連絡ください。
 ■問い合わせ先 町社会福祉協議会・ボランティアセンター ☎(48)1111(内1523)

