

笑顔でかける未来

阿久比町  あなた



阿久比町制70周年記念

Agui

2023
4/15

No.1306

ワクワクする春がやってきた！

主な内容

③～⑦ 令和5年度当初予算
ページ

⑨ページ あぐい山車まつり「山車の引き手体験」参加者を募集

⑭ページ 春だ！れんげだ！農業まつりを開催

広報あぐい

町長施政方針

夢ある未来へのまちづくり

3月6日に開かれた令和5年阿久比町議会第1回定例会の冒頭で田中清高町長が、令和5年度の町政運営について施政方針を述べました。抜粋して掲載します。

阿久比町は令和5年1月1日に町制施行70周年を迎えることができました。今日の発展があるのは、町民の皆さまのご理解とご協力はもちろん、町の礎を築き上げた先人たちのご苦勞と偉大な功績のおかげです。心より敬意と感謝を申し上げます。

節目を迎え、子ども医療費のうち、入院医療費の助成対象者を令和5年10月診療分より高校生年代まで拡大する子育て支援の拡充、駅周辺に人々が集まるにぎわいの創出に向けた検討と調査を開始する阿久比駅周辺整備、役場前交差点付近の渋滞緩和と駅利用者の利便性向上のため、駅東側からの新たなアクセス道路の整備の検討に向けた概略設計業務の実施、「笑顔でかける未来」をテーマにした記念事業の実施を軸に、新たな阿久比町をスタートしてまいります。

令和5年度は「夢ある未来へのまちづくり」に主眼を置き、3年次となる第6次阿久比町総合計画に掲げる6つの施策を目標として予算を編成しました。

1 自然と調和した心地よさが感じられるまちづくり

新半田病院建設に伴う暫定道路整備のため、愛知県や半田市と協議を進め、拡幅用地の購入、農業用水の付け替え、島田橋の耐震補強などを実施するほか、生活道路を安全かつ快適に利用できるよう舗装不良の改善や補修などを行う。

2 豊かな自然と共生する安全・安心なまちづくり

「プラスチック製容器包装」とこれまで可燃ごみとしてきた「プラスチック製品」の一括回収、刈草・剪定枝の

拠点回収を新たに始め、資源のリサイクルと可燃ごみの減量化を行う。カーボンニュートラルに向け公共施設の照明のLED化と電気自動車の購入などを推進する。特殊詐欺の被害を防ぐため、高齢者世帯に簡易型自動録音機を無料配布する。

3 ともに生きる健康・福祉のまちづくり

町立保育園で医療的ケアを必要とする児童を受け入れる体制を整えるほか、保護者負担軽減のため使用済みオムツを園で処分する。弱視リスクの有無をその場で確認できる屈折検査機器購入や出産・子育て応援ギフトの支給による切れ目のない母子保健事業をはじめ、スマートフォンアプリで参加できる健康マイレージを含めた健康増進事業など健康づくりを推進する。

4 ひとが輝く教育・文化のまちづくり

子どもたちの学習環境改善のため、英比小学校外壁と阿久比中学校武徳館天井改修工事を行う。阿久比スポーツ村を多くの方が気軽に集える施設とするため、住民やコンサルタントの力を借りながら将来構想を策定し、屋内プールを年間通じて利用できるよう温水設備を整備する。

5 未来へつなぐ産業のまちづくり

企業立地を推進するため、町内の適地選定や、法規制の解除の見込みなどの調査業務を実施する。新規就農者などを支援する農業人材力強化総合支援事業補助の拡充に加え、阿久比排水機場の更新整備事業などを継続して推進する。



6 みんなの思いがカタチを成すまちづくり

「笑顔でかける未来」をテーマに「あぐい山車まつり」「メモリアル花火」「プロ・アマチュアスポーツ教室」など、町民の皆さんと共に記念の年を祝う事業を実施する。「住民税1%町民予算枠事業」と「コミュニティ活動推進」により、住民と行政が協働するまちづくりを進める。

(歳入・歳出・予算の内容は次ページ以降に掲載)

今年統一地方選挙の年で、4月に私たちの生活に深く関わりのある町議会議員と県議会議員が選ばれます。町民の代表である議員の皆さんとリスペクトの精神をもって、夢ある新しい阿久比町を共に創りあげていきたいと考えています。

そして、多様化する住民ニーズに対応できるよう、現状に満足することなく施策を向上させるとともに、SDGsの理念の下、持続可能な社会の実現に向け、これまで以上に職員と一丸となって各事業に取り組んでまいります。



令和5年度 当初予算

総額 172億88万8,000円

令和5年度の予算が決まりました。予算総額は、172億88万8,000円です。前年度に比べ3億19万8,000円、1.8%の増となりました。このうち、一般会計は103億500万円で、前年度に比べ4,000万円、0.4%の減となりました。

ここでは令和5年度予算のあらましを紹介します。

- ☆子ども医療費のうち、入院医療費の助成対象者を令和5年10月診療分より高校生年代まで拡大します。
- ☆令和6年度中の温水プール利用開始を目指し、阿久比スポーツ村交流センター屋内プールの温水設備を整備します。
- ☆にぎわいと活気のあるまちづくりを目指し、阿久比駅前事業調査を実施します。
- ☆町制70周年を祝う、各種記念事業を実施します。

《会計別予算》

会計名	予算額	前年比
一般会計	103億500万円	△0.4%
特別会計	51億300万円	2.7%
水道事業会計 (支出ベース)	9億3,941万2,000円	31.7%
下水道事業会計 (支出ベース)	8億5,347万6,000円	△2.3%
合計	172億88万8,000円	1.8%

《特別会計の内訳》

会計名	予算額	前年比
国民健康保険	25億2,504万7,000円	0.6%
介護保険	21億3,004万8,000円	5.0%
後期高齢者医療	4億4,790万5,000円	4.3%

《一般会計の推移》

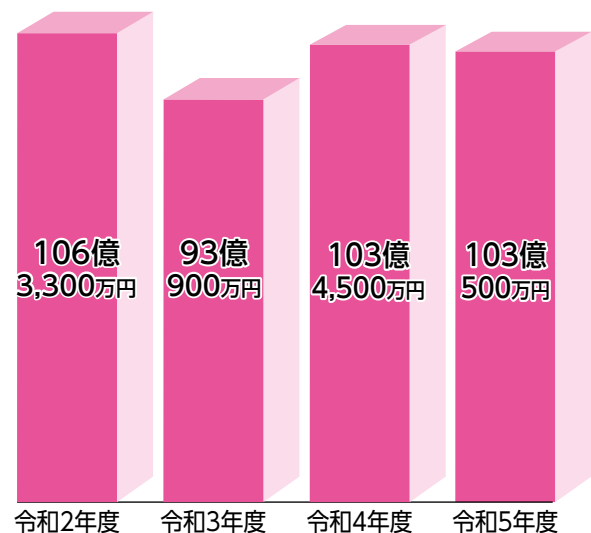

予算用語解説

- ◇一般会計
福祉や教育、道路整備など行政の基本的な事業の会計
- ◇特別会計
国民健康保険、介護保険など一般会計と区別して設置する事業の会計
- ◇水道事業会計・下水道事業会計
民間企業のように使用料金などの収益で運営する企業会計



令和5年度当初予算(一般会計)

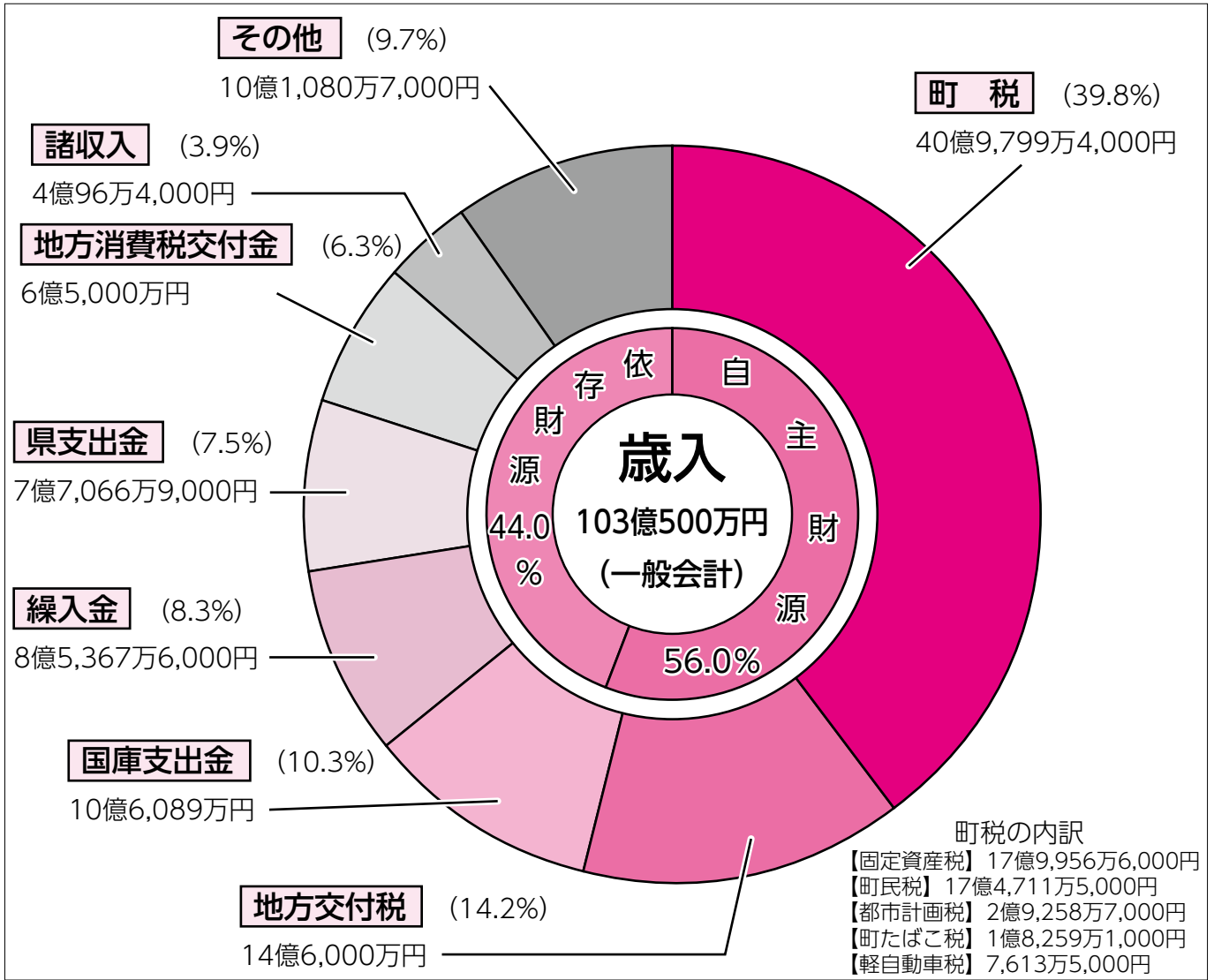

町民1人当たりの税金(町税)

※ 3月1日の人口2万8,396人で計算

税の種類	金額
固定資産税	6万3,374円
町民税	6万1,527円
都市計画税	1万304円
町たばこ税	6,430円
軽自動車税	2,681円
合計	14万4,316円

予算用語解説

◇町債

町の借金のことです。家を新築するために住宅ローンでお金を借りることがありますが、同様に町債は、学校や道路の建設など多額の費用を必要とするとき、国などから長期に借り入れる資金のことです。

◇地方交付税

地方公共団体には、財政の豊かなところとそうでないところがありますが、一定レベルの行政サービスを行うための財源が足りない地方公共団体に国が交付するお金です。

◇自主財源

地方公共団体が自主的に収入できる財源のことです。(町税、分担金や負担金、使用料や手数料、財産収入、寄附金、繰入金、繰越金、諸収入)

◇依存財源

国・県の決定や割り当てに基づいて収入するもののこと。 (国庫支出金、県支出金、地方譲与税、県税交付金(利子割交付金など)、地方交付税、地方特例交付金、町債)



令和5年度当初予算(一般会計)

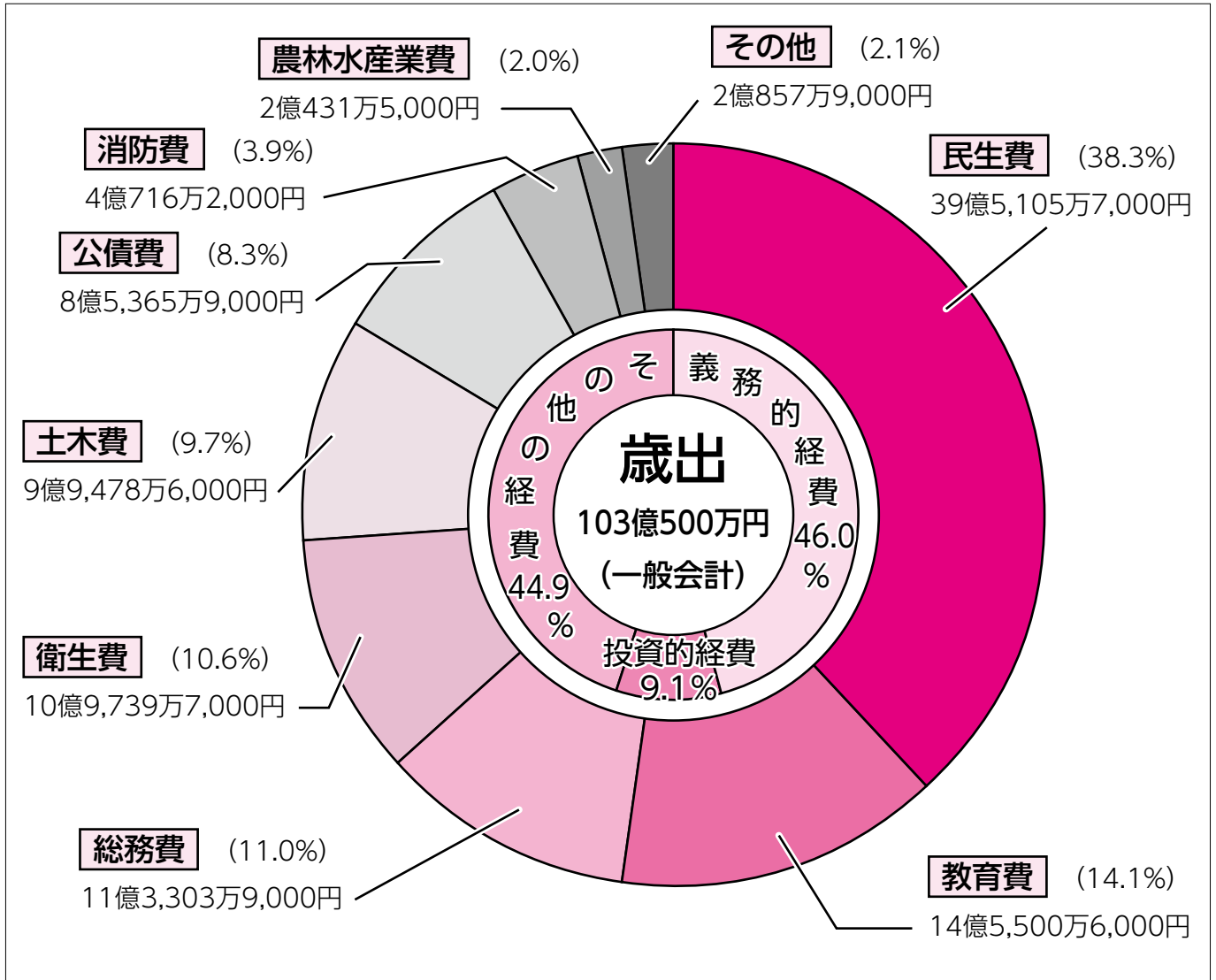

予算用語解説

◇公債費

国などから借り入れたお金(町債)の返済に充てるものです。

◇義務的経費

支出がほぼ義務づけられていて、容易または任意には削減できない経費のことです。(人件費、扶助費、公債費)

◇投資的経費

道路、橋、公園、学校など公共施設の建設のように、社会資本の整備に要する経費のことです。

町民1人に使われるお金(一般会計)

※ 3月1日の人口2万8,396人で計算

予算項目	予算額	予算項目	予算額
民生費 高齢者や障がい者などに対する福祉サービスなど	13万9,141円	公債費 町債(町の借金)の返済	3万63円
教育費 小中学校・図書館などの教育基盤の整備など	5万1,240円	消防費 消防設備や防災体制の充実など	1万4,339円
総務費 役場の一般的な事務の運営費など	3万9,901円	農林水産業費 農林水産業の振興など	7,195円
衛生費 町民の健康を守ること、ごみやし尿の処理など	3万8,646円	その他	7,345円
土木費 道路など生活に必要な都市基盤の整備など	3万5,033円	合計	36万2,903円



令和5年度

予算の主な使いみち

(一般会計)

■ 問い合わせ先 検査財政課財政係 ☎(48) 1111 (内1313)

総務費

- ・特殊詐欺防止のため、高齢者世帯へ簡易型自動録音機を無料配布します。
- ・「歩行者優先のまち」として町民一人ひとりの交通安全意識を高め、交通事故防止を図ります。
- ・町民の身近な移動手段として、引き続き、循環バス「アグピー号」の運行に努めます。

防犯対策事業	1,093万円
交通安全推進事業	887万3,000円
循環バス運行事業	3,114万4,000円
コミュニティ活動推進事業	2,415万5,000円
シティプロモーション推進事業	249万2,000円
広報活動事業	2,248万円
自治体DX推進事業	2,228万1,000円

民生費

- ・子ども医療費のうち、入院医療費の助成対象者を令和5年10月診療分より高校生年代まで拡大します。
- ・障がい児保育や乳幼児保育など、多様なニーズに対応する保育サービスを提供します。また、医療的ケアが必要な児童の受け入れ体制を確保するとともに、保育園で使用済みとなったオムツを持ち帰りではなく、園で処分します。

子ども医療費支給事業	1億9,013万1,000円
町立保育園運営事業	2億4,483万6,000円
子育て支援センター事業	1,537万7,000円
病児保育事業	1,003万1,000円
民間保育所運営事業	4億5,809万7,000円
児童発達支援事業	1,901万8,000円
放課後児童健全育成事業	9,528万円
児童手当等支給事業	5億6,856万6,000円
障がい者(児)福祉事業	5億4,039万3,000円
介護施設等整備支援事業	243万6,000円
地域福祉相談支援事業	409万5,000円
後期高齢者医療保険事業	1,804万9,000円

衛生費

- ・妊娠初期から子育て期にわたり、妊娠・出産・子育てに関する伴走型の相談支援と経済的支援として「阿久比町ラポール!応援ギフト」を支給します。
- ・オアシスセンターの空調設備、非常用発電機を改修し、施設の長寿命化を図ります。
- ・刈草・剪定枝の拠点回収を開始するとともに、「プラスチック製品」を資源リサイクルするなど、ごみ減量化を推進します。

子育てスタート!ラポール事業	2,544万2,000円
オアシスセンター整備事業	1億9,085万円
ごみ減量化対策事業	1億1,001万3,000円
母子保健事業	4,002万円
予防接種事業	1億466万7,000円
健康づくり推進事業	2,337万円
ホテル事業	515万5,000円
東部知多衛生組合運営事業	2億9,957万8,000円

労働費

- ・勤労福祉センター(エスペランス丸山)の窓ガラスに飛散防止フィルムを施工し、施設の安全を確保します。また、施設備品を更新するなど、利便性の向上に努めます。
- ・勤労者の住宅取得を支援します。

勤労福祉センター整備事業	620万8,000円
勤労者住宅資金預託事業	800万円
勤労者福祉事業	210万円

商工費

- ・企業用地について検討するため、現状および課題の整理、企業ヒアリング、適地評価などに関する調査業務を実施します。
- ・観光、商工業の振興支援を行います。

企業立地推進事業	449万9,000円
観光振興事業	271万5,000円
商工振興事業	4,451万3,000円
花かつみ園維持管理事業	162万円



予算の主な使いみち

農林水産業費

- ・集中豪雨などの対策として阿久比排水機場の更新および、老朽化したポンプの整備を行います。
- ・「人・農地プラン」に位置付けられた新規就農者や地域の中心となる農業者を支援します。
- ・新半田病院建設に伴う暫定道路の整備に関連し、農業用水管取替工事を実施します。

阿久比排水機場整備事業	5,539万5,000円
人・農地プラン推進事業	605万4,000円
新半田病院暫定道路農業用水管取替事業	1,543万6,000円
農業農村多面的機能支払交付金事業	3,688万5,000円
元気な家族農園事業	86万5,000円
ため池整備事業	720万円

土木費

- ・にぎわいと活気のあるまちづくりを目指し、阿久比駅周辺の市街化調整区域について、市街化区域編入の可能性を探る阿久比駅前事業調査を実施します。
- ・新半田病院建設に伴う暫定道路の整備のため、愛知県・半田市と協議を進め、道路拡幅用地の購入や道路改良工事を実施します。また、島田橋の耐震補強を進めます。

市街地整備推進事業	2,043万8,000円
道路改良事業	2億348万円
道路補修事業	1億572万4,000円
橋梁長寿命化事業	8,097万8,000円
公園等整備事業	3,473万3,000円
交通安全対策事業	2,000万円
民間木造住宅耐震化事業	663万円
治水対策事業	1,204万1,000円

消防費

- ・避難所用発電機を配備するほか、災害備蓄品を継続して配備するとともに、避難者の健康管理および衛生対策として簡易トイレの導入を進めます。
- ・多くの方に防災や避難所などについて知っていただくため、多言語版の防災マップを作成します。

災害対策事業	1,033万3,000円
知多中部広域事務組合負担金	3億5,902万2,000円

住民税1%町民予算枠事業

- ・皆さんから提案いただいたさまざまな事業で、参画と協働を進めます。

わくわくアイデア事業(2事業)	157万3,000円
わくわくコラボ事業(8事業)	199万8,895円

教育費

- ・令和6年度中の温水プール利用開始を目指し、阿久比スポーツ村交流センター屋内プールの温水設備を整備します。
- ・小学校教育相談員を増員し、さまざまな悩みを持つ子どもたちに対応するカウンセリング体制を充実します。
- ・小・中学校の老朽化した校舎などを計画的に整備するほか、学校施設の長寿命化に備え、学校施設個別施設計画を策定します。

阿久比スポーツ村整備事業	9,484万6,000円
教育相談センター事業	2,052万6,000円
GIGAスクール構想推進事業	2,713万5,000円
小・中学校環境整備事業	4,685万5,000円
幼保小中一貫教育プロジェクト事業	117万7,000円
学校給食運営事業	3億4,840万5,000円
公民館整備事業	1,403万3,000円
地域部活動推進事業	702万2,000円
図書館整備事業	492万9,000円
文化財保護事業	150万8,000円



▲スポーツ村交流センター屋内プール

町制70周年記念事業

- ・町制70周年を祝う各種記念事業を実施します。

町制70周年あぐい山車まつり
 町制70周年記念メモリアル花火
 町制70周年記念田んぼアート など総額2,991万6,000円



▲町制60周年山車まつり



▲町制60周年記念田んぼアート

カーボンニュートラル推進事業

- ・地球規模の課題である気候変動問題などの解決に向けて、電気自動車の配備をはじめ、小中学校や勤労福祉センター、もちの木園、公園灯などにLED照明を導入し、脱炭素社会の実現に向けた取り組みを推進します。

LED照明借上料 など総額	2,948万1,000円
---------------	--------------



町制70周年記念ポロシャツを販売します

町制70周年を記念して、ロゴマークの入ったポロシャツを販売します。皆さんでこのポロシャツを着て、町制70周年を一緒に盛り上げませんか。

■ **購入方法** 町ホームページまたは政策協働課窓口で申し込んでください。6月中旬頃納品され次第連絡をいたします。政策協働課窓口で代金を支払い後、商品をお受け取りください。
※ 代金の支払いは**現金のみ**となります。

■ **価格** 2,450円(税込み) ■ **申込期間** 4月14日(金)～5月15日(月)

■ **材質・サイズ・色**



サイズ (センチメートル)	XS	S	M	L	XL
身丈	60	65	68	71	74
身幅	43	48	51	54	57
肩幅	41	45	47	49	51
袖丈	19	20	21	22	23

▽材質 ポリエステル100%、鹿の子、襟リブ使用 ▽サイズ 上表参照(XSから4XLまであります)

▽色 ロゴマークの7色に合わせ、ホワイト、ブラック、レッド、イエロー、グリーン、ブルー、ピンクの7色です。

サンプルをご覧になりたい方やご不明な点などがある方は、問い合わせ先までご連絡ください。

※ 受注販売のため、申し込み後のサイズ・色の変更やキャンセルはできません。必ずご確認のうえ申し込みください。

■ **申し込み・問い合わせ先**

阿久比町制70周年記念事業実行委員会事務局(政策協働課内)

☎(48)1111(内1311) 電子メール kikaku@town.agui.lg.jp



◀町ホームページ

阿久比町制70周年記念ロゴマークをいませんか

ロゴマークを使って、一緒に町制70周年を盛り上げませんか。自治会・企業のイベント告知、スポーツ少年団員募集のチラシやロゴマークを使ったグッズの作成などに使用できます。使用には、**必ず事前に町の承認が必要となります**ので、ご注意ください。

■ **申請方法** 申請書に必要な事項を記入し、電子メール、窓口持参または郵送により提出してください。申請書は、政策協働課窓口で配布しています。町ホームページからダウンロードすることもできます。

■ **審査など** 申請書受領後、速やかに審査し結果を通知します。ロゴマークのデータはメールまたはCD-R(申請者負担)にてお渡ししますので、適切にご使用ください。

■ **申請・問い合わせ先** 政策協働課調査広報係

☎(48)1111(内1310) 電子メール koho@town.agui.lg.jp

〒470-2292 阿久比町大字卯坂字殿越50番地



▲町ホームページ



▲70周年記念ロゴマーク



▲ロゴマークを使ったグッズの例

阿久比町制70周年記念冠事業を募集します

「阿久比町制70周年記念」の冠を使用して、記念の年を一緒に盛り上げていただける事業を募集します。冠事業として承認されると、ロゴマークを使用できるほか、町ホームページなどで事業の紹介をします。

〔参考(前回の応募事業):AGUIキャンドルナイト2013、あぐい桜まつり〕

■ **応募方法** 申請書に必要な事項を記入し、電子メール、窓口持参または郵送により提出してください。申請書は、政策協働課窓口で配布しています。町ホームページからダウンロードすることもできます。

■ **応募・問い合わせ先**

政策協働課調査広報係 ☎(48)1111(内1310) 電子メール koho@town.agui.lg.jp

〒470-2292 阿久比町大字卯坂字殿越50番地



▲町ホームページ





阿久比町制70周年

あぐい山車まつりを開催

町制70周年をお祝いするため、町指定有形民俗文化財の5輿の山車が役場に集結します。役場では三番叟^{さんぼそう}やからくり、町内各地区のお囃子^{はやし}が披露されます。迫力ある山車の引き回しや伝統文化のお囃子をぜひご覧ください。

■開催日時 5月28日(日)午前10時ごろ～午後2時ごろ

■開催場所 役場駐車場



▲ 集結した山車



▲ 三番叟



▲ お囃子

「山車の引き手体験」参加者を募集

役場までの道中で、山車を地区の引き手の皆さんと一緒に引く「山車の引き手体験」の参加者を募集します。皆さんも山車まつり参加者の一員になりませんか。



■日時 5月28日(日)午前9時～午前11時予定(時間に変更する場合があります)

■対象 町内在住、在勤、在学の小学4年生以上の方

■定員 50人(定員になり次第締め切ります)

■体験内容 宮津公民館または大古根公民館から役場へ向かう道中の山車引きを体験します。

■申し込み方法 社会教育課窓口・中央公民館本館・図書館にある申込書を提出いただくか、電話、FAXまたは電子メール(件名を「山車引き手体験」としてください)のいずれかの方法でお申し込みください。申し込み時に次の事項が必要です。

必要事項

- | | | |
|---------------|-----------------|--------------------|
| ①氏名(ふりがな含む) | ④身長(法被サイズ確認のため) | ⑦緊急連絡先(⑥電話番号と違う場合) |
| ②学校名(小中学生の場合) | ⑤保護者氏名(小中学生の場合) | ⑧住所 |
| ③学年(小中学生の場合) | ⑥電話番号 | |

■申込期間 4月15日(土)～5月10日(水)

■申し込み・問い合わせ先 社会教育課社会教育係 ☎(48)1111(内1228・1229)
FAX(48)6229 電子メール shakyo@town.agui.lg.jp



国民健康保険加入者の方へ

人間ドック・脳ドック費用の半額助成を実施します!

助成種類

●人間ドック ●脳ドック

- ※ 脳ドックは2年に1回の助成となります。
- ※ 人間ドック・脳ドック両方受診した場合も助成の対象となります。

対象者(次の条件の全てを満たす方)

- ▽町国民健康保険に加入中の方
- ▽40～74歳(昭和24年4月1日～昭和59年3月31日生まれ)の方
- ▽国民健康保険税を滞納していない世帯の方
- ▽入院または妊娠していない方
- ▽令和5年度の特定健診を受診しない方(人間ドック受診者のみ)
- ▽令和4年度に脳ドックの助成を受けていない方(脳ドック受診者のみ)

助成上限額

●人間ドック

【男性】1万8,150円 【女性】2万350円
(女性は、乳がん・子宮頸部がん検査を含む)
※ 検査項目のうち下記の検査を受診しなかった場合は、下記の金額を上限額から控除します。

- ▽胃がん検査 2,750円
- ▽乳がん検査・子宮頸部がん検査 各550円
(乳がん・子宮頸部がん検査のどちらも受診しなかった場合は、2,200円)

●脳ドック 1万6,500円

助成人数

- ▽半田市医師会健康管理センター 約260人
- ▽それ以外の医療機関 約30人

詳しくは役場で配布するチラシ・町ホームページをご覧ください。

半田市医師会健康管理センター以外で受診する場合

半田市医師会健康管理センター以外の医療機関

申請・請求の流れ①～⑥

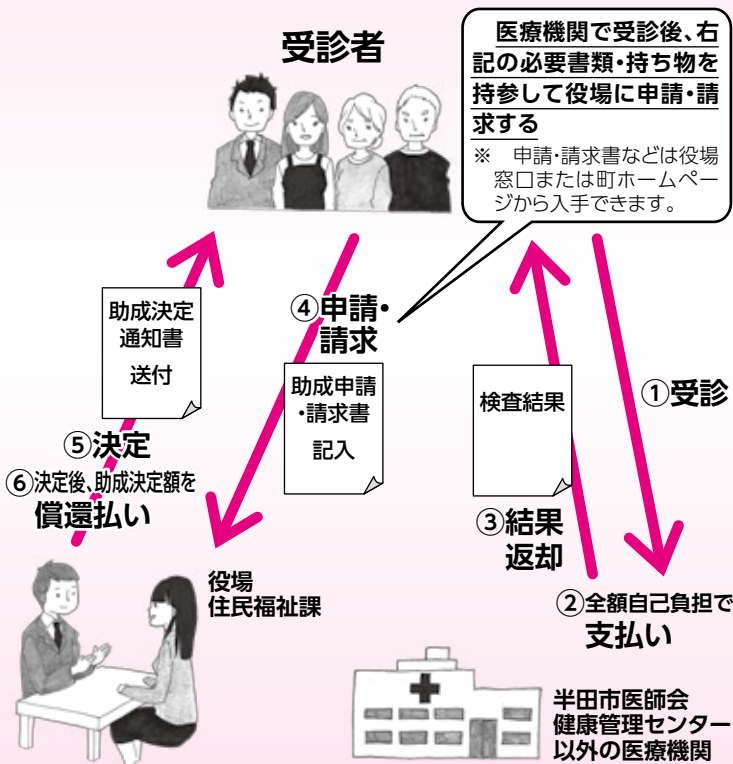

申請・請求時の必要書類・持ち物

●助成申請・請求書

(様式は役場窓口または町ホームページから入手できます)

●検査医療機関名および対象者名が明記された人間ドックなどの費用に関する領収書の写し

●人間ドックなどの検査結果の写し

(町が指定する項目が全て必要となります。詳しくは役場で配布するチラシまたは町ホームページをご確認ください)

●標準的な質問票

(人間ドック受診者のみ。様式は役場窓口または町ホームページから入手できます)

●国民健康保険証

●申請者名義の振込口座の分かるもの

●本人確認書類

(マイナンバーカード・運転免許証など)

●認印

申請・請求期限

令和6年3月29日(金)

※ 郵送申請の場合、令和6年3月29日(金)必着



半田市医師会健康管理センターで受診する場合

ご自身で半田市医師会健康管理センター【☎(27)7887】に電話予約をした後に、役場へ「助成申請書」を提出してください。申請後に役場から送付する「助成決定・一部決定通知書」が受診時に必要です。

《注意》
電話予約は
4月17日(月)
午前9時からです



検査会場 半田市医師会健康管理センター (半田市神田町1丁目1)

※ 新ドック棟新設に伴い、令和5年度より雁宿支所では受診できませんのでご注意ください。

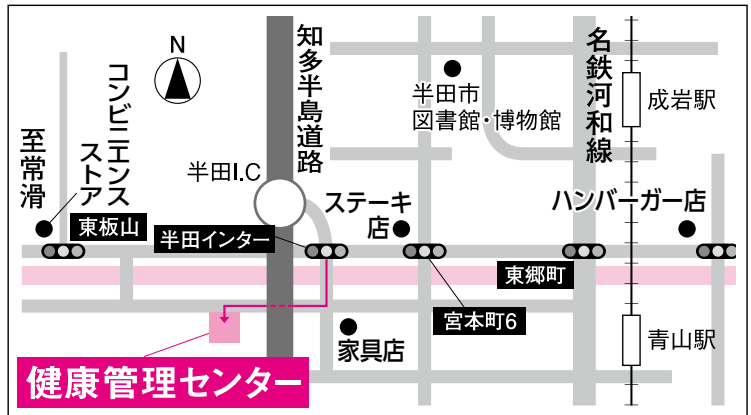

半田市医師会健康管理センター 受診の流れ①～⑥

右記の必要書類・持ち物を持参して役場に申請する
※ 申請書は役場窓口または町ホームページから入手できます。



受診日時、ドックの種類などを直接電話で予約する
※ 保険証の記号番号と、国保助成のドックであることを必ず伝えてください。

②申請

助成申請書 記入

助成決定・一部決定通知書 送付

③決定

役場 住民福祉課

④受診

助成決定・一部決定通知書 持参

①予約

⑥結果返却



半田市医師会 健康管理センター ☎(27)7887

■ 予約時間(平日) 午前9時～午後5時



申請時の必要書類・持ち物

- 助成申請書 (様式は役場窓口または町ホームページから入手できます)
- 国民健康保険証
- 本人確認書類 (マイナンバーカード・運転免許証など)

実施期間 5月8日(月)～令和6年2月29日(木)

検査項目

- 《人間ドック》
- 診察●身体計測●眼底検査●眼圧検査
 - 尿検査●糞便検査●血液検査●聴力検査
 - 血圧測定●肺機能検査●心電図検査
 - 胸部X線検査●胃部X線検査
 - 腹部超音波検査●前立腺がん検査(男性)
 - 子宮頸部がん検査・乳がん検査(女性)
- 《脳ドック》
- MRI(頭部の断層撮影)
 - MRA(頭部・頸部の血管撮影)
- ※ 体内に金属がある方は受診できないことがあります。

問い合わせ先 住民福祉課医療年金係 ☎(48)1111(内1116)

令和5年度 健康診査のお知らせ

健康診査の区分	対象者	受診の方法
特定健康診査	令和5年度に40歳になる方～健康診査受診日時点で74歳の方で、町国民健康保険に加入している方 ※ 令和5年4月1日から継続して加入している対象者には、4月下旬に受診券を発送します。	集団健診または個別健診 ▽個別健診を希望する方は、 胸部レントゲン検査の前に個別健診を受診してください。 ▽個別健診を受診した方で眼底検査が必要と認められた方は、胸部レントゲン検査と同日に眼底検査を受診できます。(眼底検査医師の指示書が必要)
後期高齢者医療健康診査	町内に在住の健康診査受診日時点で75歳以上の方・後期高齢者医療制度に加入している方 ※ 対象者には、4月下旬に受診券を発送します。	
基本健康診査	町内に在住・在勤の令和5年度に16～39歳になる方で、健康診査を受ける機会のない方	集団健診のみ(予約不要) ▽保険証を持ってお越しください。
B型・C型肝炎ウイルス検査	町内に在住・在勤の令和5年度に40歳以上になる方で、今までにB型・C型肝炎ウイルス検査を受けたことがない方	集団健診のみ(要予約) ▽特定健康診査、後期高齢者医療健康診査を集団健診で受診する方で、当検査を希望する場合は、予約は不要です。

集団健診【予約不要】

- ▽混雑を避けるため、**地区別・男女別**などで日程を設定しています。
- ▽**混雑状況に応じて番号札を配布する場合があります。**
- ▽小学校での開催は駐車場が限られています。**特に草木小学校は、小学校の敷地内やその周辺には駐車できません。**車でお越しの方は、勤労福祉センター(エスペランス丸山)での健診日に受診してください。
- ▽**草木小学校・南部小学校は洋式トイレがありません**のでご注意ください。

健診日	受付時間	男女別	地区	会場
5月21日(日)	午前9時15分～午前10時15分	男女	宮津山田・陽なたの丘・萩・横松	東部小体育館
	午前10時15分～午前11時15分		宮津・宮津団地	
	午後2時～午後4時		阿久比・椋岡・矢口・高岡・植・大古根	南部小体育館
6月10日(土)	午前9時15分～午前11時15分	男女	草木	草木小体育館
6月17日(土)	午前9時15分～午前10時15分	男女	白沢・白沢台	英比小体育館
	午前10時15分～午前11時30分		卯之山・坂部・日生・メイツ	
	午後1時30分～午後4時		福住・板山・福住園高台・高根台・阿久比団地	
8月16日(水)	午前9時30分～午前11時30分	男性	全地区	勤労福祉センター(エスペランス丸山)
	午後1時30分～午後3時30分	女性		
8月17日(木)	午前9時30分～午前11時30分	女性		
	午後1時30分～午後3時30分	男性		
8月29日(火)	午前9時30分～午前11時30分	男女		
	午後1時30分～午後3時30分			
10月11日(水)	午前9時30分～午前11時30分			
	午後1時30分～午後3時30分			

胸部レントゲン検査【要予約】

■ 予約・問い合わせ先 保健センター
☎(48) 1111 (内1520・1521)

検査日時	会場	対象者	備考
6月27日(火)	保健センター	町内に在住・在勤の令和5年度に40歳以上になる方	▽個別健診では胸部レントゲン検査を受診できません。個別健診を希望する方は、 個別健診を受けた後に胸部レントゲン検査を予約・受診してください。 ▽個別健診を受診した方で眼底検査が必要と認められた方は、眼底検査も一緒に受診できます。 医師の指示書が必要 ですので、事前に個別健診を受診してください。
7月6日(木)			
7月24日(月)			
8月23日(水)			
9月8日(金)			
9月26日(火)			
10月18日(水)			





▲町ホームページ

無料で受けられますので、 年に一度は健康診査を受けましょう!

※ 健診会場で採尿が難しい方には、尿検査用の容器を住民福祉課でお渡しします。健診日より前に窓口まで取りに来てください。(数に限りがあります) 採尿容器を利用する方は、**必ず健診日当日の尿を採ってください。**

健診項目	問い合わせ先
▼問診 ▼身長、体重 ▼血圧測定 ▼内科診察 ▼尿検査 ▼血液検査 ▼腹囲測定 ※ 特定健康診査のみ	住民福祉課 医療年金係 ☎(48)1111 (内1116)
▼心電図 ※ 令和5年度より全員に実施します。ただし、基本健康診査の場合は令和5年度の判定基準に該当した方で、医師が必要と認めた方のみ。 ▼眼底検査 ※ 令和4年度または令和5年度の判定基準に該当した方で、医師が必要と認めた方のみ。 ▼胸部レントゲン検査 ※ 令和5年度に40歳以上になる方のみ。集団健診の場合は同日に行い、個別健診の場合は下表の日程で行います。	
B型・C型肝炎ウイルス検査	保健センター ☎(48)1111 (内1520・1521)

個別健診【医療機関によっては要予約】

■ 予約開始日 5月15日(月)

■ 実施期間 6月1日(木)～10月13日(金) ■ 実施場所 町内の下記医療機関

【医療機関一覧】

- ▼ 予約が必要な医療機関は、診療時間内に直接予約してください。
- ▼ 予約以外の問い合わせは住民福祉課医療年金係にお願いします。
- ▼ 医療機関で1日に健診を実施できる人数には限りがあります。
- ▼ 個別健診の結果は、受診した医療機関で返却します。
- ▼ 新型コロナワクチン接種との兼ね合いにより、内容が変更となる場合があります。

医療機関名	所在地・電話番号	予 約	健診実施時間	月	火	水	木	金	土	日
山田内科	草木字平井堀3 ☎(48)3737	不要	午前9時10分～午前11時	○	○	○		○	○	
			午後4時30分～午後6時					○		
飯塚医院	福住字六反田1-9 ☎(48)2131	必要	午前9時30分～午前11時	○	○	○	○	○	○	
			午後5時～午後6時30分	○	○	○	○	○		
阿久比クリニック	卯坂字米山1-1 ☎(48)8866	必要	午前9時～正午	○	○	○	○	○	○	
			—							
浅井外科	白沢字天神前33-2 ☎(48)8787	必要	午前9時～正午	○	○	○	○	○	○	
			午後4時～午後7時 (水曜日のみ)	○	○	○	○	○		
			午後5時～午後7時							
東ヶ丘クリニック	福住字高根台11-6 ☎(48)5551	必要	午前9時～午前11時30分	○	○	○		○	○	
			午後4時～午後5時30分	○	○	○		○		
ハーブ内科皮フ科	横松字宮前67 ☎(48)9074	必要	午前9時～午前11時40分	○	○	○	○	○	○	
			午後4時～午後6時40分	○	○		○	○		
渡辺クリニック	白沢字天神裏10-8 ☎(48)0202	必要	午前9時～午前11時		○			○		
			—							
岡田ハートクリニック	棕岡字角前田52-3 ☎(49)2100	必要	午前11時40分～正午	○	○	○	○	○	○	
			—							
竹内整形外科・ 内科クリニック	萩字新川35 ☎(47)1275	必要	午前9時～午前11時30分	○			○	○	○	
			—							
於大クリニック阿久比	宮津字西森下14-1 ☎(49)3811	必要	午前9時～正午	○	○	○	○	○	○	
			—							
あぐい南クリニック	矢高字高岡北86 ☎(49)0373	必要	午前9時～正午	○				○	○	
			午後4時～午後7時	○	○	○		○		





町民の皆さんの話題やニュースを紹介

AGUI WATCHING



阿久比中学校増築校舎完成

しゅんこう
～竣工式を行いました～

3/16
(木)



▲ 完成した増築校舎

7月から建設を進めてきた阿久比中学校の増築校舎が完成しました。校舎は2階建て。10室ある普通教室は大きな窓から降り注ぐ光により明るく、教室をはじめ廊下や階段には木材を多く使用し、建物全体に木のぬくもりを感じられる造りとなっています。1階には車いすで利用できる多目的トイレを備えるなど、バリアフリーにも配慮しています。

増築校舎の竣工式が、町長や学校関係者など約20人が参加して行われました。式典の中で町長は、「生徒の増加に伴い阿久比中学校の校舎を増築することとなりました。新しい校舎で多くのことを学び、たくさんの友人を作ってもらいたいと思います」とあいさつしました。その後、テープカットが行われ、参加者は真新しい校舎を見学しました。

4月からは3年生がこの校舎で学びます。



▲ 明るい教室



▲ 木のぬくもりある廊下



▲ バリアフリーに配慮したトイレ



▲ テープカットを行う参加者

3/16
(木)



▲ 出場する選手の皆さん

チームの持ち味を生かして頑張ります

第54回全国ミニバスケットボール大会(3月28日～31日・東京都渋谷区)に出場する阿久比ILEXの選手が町長を表敬訪問しました。訪れたのは、細井結心さん(東部小6年)、榊原姫依さん(南部小6年)、佐藤優奈さん(東部小6年)、野村杏さん(東部小6年)、坂上菜奈さん(英比小6年)、瀧野侑希奈さん(東海市立加木屋小6年)、山口舞華さん(東部小5年)、松本結笑夏さん(東部小5年)、水田実花さん(東部小5年)、中尾梨音さん(東部小5年)、杉浦帆乃華さん(南部小5年)、西山あかりさん(英比小5年)、森結月さん(英比小5年)、竹内優さん(東浦町立緒川小5年)です。

3/11
(土)



▲講演する中三川さん

防災情報を減災に生かす

防災講演会がアグピアホール(中央公民館多目的ホール)で行われ、講師を務めた名古屋地方気象台長の中三川浩さんは「正しい情報と知識を身に付け、災害に備えていくことが重要」と話しました。

3/13
(月)



▲熱弁する武田さん

リーダーとしての心構えを学ぶ

リーダー研修会が中央公民館本館で行われました。講師の町スポーツ協会会長の武田宏さんはユーモアを交えながら、自らの経験やリーダーの法則などを話し、参加者はその話に聞き入っていました。

3/13
(月)



▲右から木原さん、樹奈さん、琉奈さん

華麗なダンスで聴衆を魅了

ダンス大会で優秀な成績を収めた選手たちが町長を表敬訪問しました。木原陽向さん(英比小5年)と江原樹奈さん(東部小5年)はオンラインDANCEコンテストでグランプリに、江原琉奈さん(阿久比中3年)はJAMfest JAPAN vol.16 in TOKYOでブランドチャンピオンにそれぞれ輝きました。

3/14
(火)



▲受賞を喜ぶ児玉さん

感じたことを絵で表現

第34回読書感想画中央コンクール(自由読書)で優良賞を受賞した阿久比中の児玉美亜さん(2年)が町長を表敬訪問しました。受賞にあたり児玉さんは「完成したときは達成感でいっぱいだった。これからも賞を目指して絵を描き続けていきたい」と話しました。

3/15
(水)



▲テーマについて話す原さん

まちの魅力を再発見

農商工連携講演会が勤労福祉センター(エスペランス丸山)で行われました。参加者は講師を務めたd news aichi agui食品ディレクターの原久美子さんから、商品開発や地域の魅力づくりについて学びました。

3/20
(月)



▲ティッシュカバーを受け取る園児

大切に使うね

介護老人保健施設メディコ阿久比の利用者が、園児に手作りのティッシュカバーをプレゼントするため、草木保育園を訪問しました。「喜んでもらえるように一生懸命作りました」と話す利用者からプレゼントを受け取ると、園児たちは大きな声で感謝の気持ちを伝えていました。

マイナポイントの申込期限は9月末までです!

役場の3階検査財政課窓口でマイナポイント申し込み支援を行っています。申込期限間近は窓口が混雑する可能性があるため、余裕をもって早めにお越しください。

マイナポイントの申し込みをすると、最大2万円分のポイントがもらえます

マイナンバーカードを
取得すると
最大5,000円分
(利用金額・チャージ金額の25%)
のポイント



健康保険証としての
利用申し込みをすると
7,500円分
のポイント



公金受取口座の
登録をすると
7,500円分
のポイント

■注意事項

- ▽ポイントをもらうための利用・チャージの期限も9月末のため、申し込みは早めをお願いします。
- ▽決済サービスによっては、事業者の判断により9月末よりも早く受け付けを終了する場合があります。詳しくはマイナポイント事業ホームページや決済事業者へご確認ください。
- ▽マイナポイントの申し込みを行う方は、電子証明書の有効期限切れや暗証番号忘れにご注意ください。

■必要なもの(次のものをあらかじめご用意ください)

- ▽マイナンバーカード(令和5年2月末までに申請をしたもの)
- ▽マイナンバーカードの暗証番号(4桁)(利用者証明用電子証明書および公金受取口座を登録する場合は券面事項補助用暗証番号)
- ▽決済サービスID、セキュリティコード(決済サービスごとに異なりますので、事前に確認してください)
- ▽公金受取口座を登録する場合は、通帳やキャッシュカードなどの金融機関名、支店名および口座番号を確認できるもの
 - ※ 決済サービスによっては、決済サービスアプリや店頭から申し込みをするものもありますのでご注意ください。

■問い合わせ先 検査財政課情報係 ☎(48)1111(内1312・1313)



◀マイナポイント事業
ホームページ

マイナンバーカードに関する一部手続きの停止について

法改正に伴う全国的なシステム更改により、全自治体で電子証明書の更新処理などの一部手続きを停止します。ご迷惑をおかけしますが、次の停止する手続きを希望の方は停止期間以外の開庁時間にご来庁ください。

■一部業務の停止期間 5月1日(月)・2日(火)の終日

■停止する手続き

- ▽電子証明書の新規発行、更新
- ▽町内転居、婚姻などによるマイナンバーカード券面の記載事項の変更
- ▽暗証番号の初期化(ロック解除)、再設定

■利用できる手続き

- ▽マイナンバーカードの申請
- ▽マイナンバーカードの受け取り
- ▽町外からの転入によるマイナンバーカード券面の記載事項変更
- ▽在留期間延長によるマイナンバーカードの有効期間変更
- ▽マイナンバーカードの一時停止解除

■問い合わせ先 住民福祉課戸籍住民係 ☎(48)1111(内1115)



5月 ぴっぴだより

阿久比町
子育て支援センター
あぐぴっぴ

開所時間:
午前9時～午後4時
(土曜日・日曜日、祝日は休み)

問い合わせ先 ☎(47)0369(阿久比スポーツ村クラブハウス2階)

おやこあそび
「しゃぼんだまであそぼう！」

日時：5月26日(金)午前10時～午前11時30分
場所：芝生広場
対象：未就園児と保護者
定員：親子15組
持ち物：タオル、着替え、水筒など
※ 雨天の場合は中止します。

PaPa MaMaの育ちあいスペース

2歳児(令和2年4月～令和3年3月生まれ) 3回連続コース

日時：5月15日(月)、6月19日(月)、7月24日(月)
の午前10時～午前11時

保育園や幼稚園の様子を写真や動画を見ながら、保育園の園長先生からお話ししてもらいます。また、同じ年齢の子どもを持つ親同士で自由に子育てについてお話しませんか。(5・7月は託児があります)

0歳児(令和4年4月～生まれ) 3回連続コース(予告)

日時：9月25日(月)、10月16日(月)、11月20日(月)
の午後1時30分～午後2時30分

9月は、「赤ちゃんマッサージ」をします。離乳・断乳、愛着関係、喃語、人見知りなどについて自由にお話しませんか。(0歳児は託児がありません)

講師：三輪 康子さん

1歳児(令和3年4月～令和4年3月生まれ) 3回連続コース(予告)

日時：令和6年1月22日(月)、2月26日(月)、3月11日(月)の午後1時30分～午後2時30分

講師を交えて遊びと運動、ことば、自我の芽生え、おもちゃなどについてお話しませんか。(1・3月は託児があります)

講師：白井 邦子さん

令和5年度の「栄養士相談」日程

あぐぴっぴでは、奇数月の第1月曜日に栄養士が来所し、子育て中の保護者を対象に離乳食や箸の持ち方など、食や栄養に関する相談に応じています。

日時：5月1日(月)午前10時～午前11時30分

次回以降の開催日時

7月3日(月)、9月4日(月)、11月6日(月)、令和6年1月15日(月)、3月4日(月)の午前10時～午前11時

◆講座予約は先着順です。4月21日(金)から28日(金)午前中までにあぐぴっぴへ申し込んでください。電話での予約も受け付けません。講座は町内の方が優先です。

あぐぴっぴカレンダー 5がつ

日	月	火	水	木	金	土
	1 ● 栄養士相談 午前10時～午前11時30分	2 英比保育園なかよし広場 宮津保育園なかよし広場	3 憲法記念日 ●	4 みどりの日 ●	5 こどもの日 ●	6 休
	児童館 休館	児童館 休館	児童館 休館	児童館 休館	児童館 休館	児 開館
7 休	8	9	10 ● ことばの相談室 すくすく相談日 (要予約) 東部保育園なかよし広場	11 ● おもちゃ病院 午前10時～	12 草木保育園なかよし広場	13 休
児 開館	児童館 休館	児童館「あそびひろば」	児童館「あそびひろば」	児童館 午後1時30分開館	児童館「あそびひろば」	児 開館
14 休	15 PaPa MaMaの 育ちあいスペース 2歳児 1回目	16	17	18 ● わくわくぴっぴ広場 中央公民館 午前10時～ 中部保育園なかよし広場	19	20 休
児 開館	児童館 休館	児童館「あそびひろば」	児童館「あそびひろば」	児童館 午後1時30分開館	児童館「あそびひろば」	児 開館
21 休	22	23	24	25	26 ● おやこあそび 「しゃぼんだまであそぼう！」 午前10時～午前11時30分	27 休
児 開館	児童館 休館	児童館「あそびひろば」	児童館「あそびひろば」	児童館 午後1時30分開館	児童館「あそびひろば」	児 開館
28 休	29	30	31	◆これからの季節はスポーツ村第1駐車場が混雑する場合があります。混雑時はスポーツ村交流センター駐車場もご利用ください。 ◆児童館は、1～5日まで休館します。		
児 開館	児童館 休館	児童館「あそびひろば」	児童館「あそびひろば」			



保健センター通信

すこやかだより

保健センター 電話(48)1111(内1520・1521)

健康づくりリーダーを目指しませんか？

阿久比町健康づくりリーダーとは

同好会や町の事業などさまざまな場面で健康体操を通して、町民の健康づくりを支える皆さんです。町内には健康体操の同好会が多数あり、健康づくりリーダーの皆さんも活躍しています。活動に興味を持たれた方は、開催日時や場所など気軽に保健センターへお問い合わせください。

健康づくりリーダーの声

楽しく運動しています。ぜひ仲間になってください。(Uさん)

研修会に参加しています。みんなで参加できて楽しいです。(Fさん)

ストレッチを通じて気持ちよく体を動かしています。健康な体づくりにも励んでいます。(Kさん)



▲ 阿久比町健康づくりリーダーの皆さん

生涯現役を目指し、仲間同士研さん、自主自立を意識し、クオリティーオブライフを高めています。(Aさん)

若い方大歓迎です。いつまでも元気に過ごしましょう。(Kさん)

今よりも少し元気に。新しい友達の輪が広がります。一步踏み出してみませんか。(Yさん)

本年度は健康づくりリーダーが集まる研修会を保健センターで随時開催しています。見学から気軽にお越しください。

見学会日時

4月17日(月)、5月17日(水)・30日(火)の午後1時30分～午後3時

適度な運動がもたらす効果

自己免疫力の向上

免疫力は病気から体を守り、調子を整えるために大切です。体を動かすと血行が良くなり、体の隅々まで酸素や栄養が届けられ、免疫力が高まります。

リラックス効果

私たちの体には、活動しているときにはたらく交感神経と、リラックスしているときに働く副交感神経という2つの自律神経があります。軽い運動をして血管が拡張すると、副交感神経が働くためリラックス効果が得られます。

筋力・柔軟性の向上

運動により筋肉量が増えると持久力が付きます。また、体の柔軟性も増すため動きやすい体になり、けがをしにくくなります。

生活習慣病予防

糖尿病や心筋梗塞などの虚血性心疾患、脳梗塞などの疾患予防に効果があります。代謝が良くなるため、痩せやすい体にもなります。

問い合わせ先 保健センター 電話(48)1111(内1520・1521)



5月の保健ガイド

■申し込み・問い合わせ先
保健センター
☎(48)1111(内1520・1521)
※ 会場・所在地の記載がない場合、会場は保健センターです。

●がん検診日(定員に達した場合は、申し込み受け付けを締め切っていることがあります)

検診の種類	対象者	日にち	受付時間
胃がん・大腸がん・前立腺がん	申込者	9日(火)	午前9時～午前11時
	申込者(男性のみ)	26日(金)	
乳がん・子宮がん・大腸がん・骨密度 レディースがん	申込者	18日(木)	
	申込者	17日(水)	

●教室・講習会

教室などの種類	対象者	日にち	時間
前期離乳食講習会	令和5年1月生	11日(木)	午前10時～午前11時
後期離乳食講習会	令和4年8月～9月生	26日(金)	
ペア教室(沐浴編)	妊婦とその家族	2日(火)	午前9時30分～(2部制)

●基本健康診査

対象者	会場	日にち	時間
16～39歳の方	東部小学校	21日(日)	午前9時15分～午前11時15分
	南部小学校		午後2時～午後4時

●予防接種日(都合の悪い方は問い合わせ先まで連絡してください)

予防接種名	対象者	日にち	受付時間
BCG接種	令和4年10月7日～12月10日生	10日(水)	午後1時30分～午後2時

●乳幼児健康診査日(都合の悪い方は問い合わせ先まで連絡してください)

健診の種類	対象者	日にち	受付時間
乳児健診	令和5年1月生	9日(火)	午後1時～
1歳児歯科相談	令和4年5月生	25日(木)	午前9時30分～
1歳6カ月児健診	令和3年10月生	16日(火)	午後1時～
2歳児歯科健診	令和3年4月～5月生	25日(木)	午前10時～
3歳児健診	令和2年4月生	24日(水)	午後1時～

●その他

事業の種類	対象者	日にち	時間
母子健康手帳の交付	妊娠届出書を交付された方 (ご都合が悪い方はご連絡ください)	10日(水) 17日(水)	午前9時～午前10時
献血	16～69歳までの健康な方。ただし、 65歳以上は、60～64歳までの間に 献血経験がある方に限ります。	23日(火)	午前10時～午前11時30分 午後1時～午後4時30分

●健康なんでも相談日 乳児・一般健康相談(内容外の相談は受け付けできません)

内容	日にち	受付時間
赤ちゃんからお年寄りまで、身長・体重・血圧などを測定します。(電話相談も可)	12日(金) 19日(金)	午前9時～午前11時 午後1時～午後3時

●休日診療歯科診療所(診療時間 午前9時～午後1時)

日にち	診療所(所在地)	電話
日曜日・祝日	半田歯科医療センター(半田市港町1-62)	☎(23)2636

●休日診療担当医院(診療時間 午前9時～正午)

日にち	担当医院(所在地)	診療科目	電話
3日(水・祝)	竹内整形外科・内科クリニック(萩字新川35)	整形外科	☎(47)1275
4日(木・祝)	浅井外科(白沢字天神前33-2)	脳神経外科、整形外科、内科、外科、消化器外科、リハビリテーション科	☎(48)8787
5日(金・祝)	阿久比クリニック(卯坂字米山1-1)	内科、小児科	☎(48)8866
7日(日)	あぐい小児科クリニック(福住字坊田34)	小児科	☎(89)2020
14日(日)	於大クリニック阿久比(宮津字西森下14-1)	内科、腎臓内科	☎(49)3811
21日(日)	東ヶ丘クリニック(福住字高根台11-6)	内科、小児科、呼吸器科、循環器科、アレルギー科	☎(48)5551
28日(日)	あぐい南クリニック(矢高字高岡北86)	泌尿器科、内科、消化器科、小児科	☎(49)0373



【がん検診、母子健診を受けられる方へのお願い】

新型コロナウイルス感染拡大防止のため、あらかじめ来所時間を指定しています。来所時間は、案内通知でお知らせします。



こちら、阿久比町立図書館です！ 「出会い」がテーマの本特集

●図書館 番(48)6231 ●開館＝火曜日～金曜日 午前10時～午後6時、土曜日・日曜日・祝日 午前10時～午後5時
●休館日＝毎週月曜日、毎月最終木曜日 ※ その他、館内整理など不定期の休館もありますので問い合わせてください。

<p>一般向け</p>  <p>『春、戻る』</p> <p>著者/瀬尾 まいこ</p> <p>出版社</p> <p>集英社</p>		<p>児童・ティーンズ</p>  <p>『サクラ咲く』</p> <p>著者/辻村 深月</p> <p>出版社</p> <p>光文社</p>		<p>絵本</p>  <p>『はらっぱ ららら』</p> <p>著者/鈴木 智子</p> <p>出版社</p> <p>アリス館</p>	
<p>結婚を控えたさくらの前に、兄を名乗る青年が突然現れた。青年は結婚相手の職場にも顔を出し、生活に溶け込んでいく。彼は何者なのか。何気ない日常の中にある記憶が呼び起される。</p>		<p>マチは本好きで気弱な中学1年生。ある日学校の図書室で本をめくっていると、1枚の便せんが落ちた。やがて始まった便せん越しの交流は、2人の距離を近づけていく。表題作含む3編の傑作集。</p>		<p>くまちゃんと一緒に、おさんぽららら。ちょうちよが飛んできて、私の胸に止まったら、ブローチに変身。花冠はティアラに。素敵なのが次々起こります。</p>	

展示ホール

- ◆ 図書館展(徳川家康特集) 4月23日(日)まで
- ◆ 阿久比写真友会写真展 4月28日(金)～5月7日(日)

おはなし会

土曜日・日曜日・祝日の午後2時30分から、子ども向け絵本や紙芝居の読み聞かせを開催しています。

【訂正】広報あぐい4月1日号18ページに掲載した「図書館講座の受講生募集」の記事で、講座名の記載に誤りがありました。「文字講座」とあるのは、正しくは「文学講座」です。

町職員人事異動

4月1日付けで総勢82人の人事異動を行いました。係長以上の職員の異動と新規採用職員、退職者は次のとおりです。()は前職です。

■問い合わせ先 総務課人事秘書係 番(48)1111(内1307)

【課長相当職】

子育て支援課主幹兼指導保育士(子育て支援課指導保育士) 雉野一恵

【課長補佐相当職】

税務課課長補佐兼住民税係長(学校教育課課長補佐兼庶務係長) 稲田恵嗣▽出納室室長補佐兼出納係長(出納室出納係長) 梅田 恵▽健康介護課課長補佐兼地域包括支援係長(健康介護課地域包括支援係長) 松田由佳▽建設環境課課長補佐兼工事係長(検査財政課管財係長) 舩山英範▽学校教育課課長補佐兼給食センター所長(社会教育課課長補佐兼社会教育係長) 新海美智

【係長相当職】

検査財政課管財係長(上下水道課上水工務係長) 淺田英稔▽防災交通課防災係長(上下水道課主事) 伊藤充紀▽政策協働課企画政策係長兼協働推進係長(防災交通課防災係長) 廣口洋輔▽税務課収納係長(議会事務局付係長) 長谷川博美▽議会事務局付係長(政策協働課企画政策係長兼協働推進係長) 森絵美子▽産業観光課農政係長(税務課収納係長) 水野勝之▽産業観光課土地改良係長(産業観光課農政係長兼土地改良係長) 勝崎 亘▽上下水道課上水工務係長(建設環

境課工事係長) 竹澤 晋▽学校教育課庶務係長(学校教育課主査) 市川裕也▽社会教育課社会教育係長(総務課主査) 伊藤恵津子

【新規採用】

学校教育課指導主事 小浦正寛▽税務課主事補 近藤千晴▽出納室主事補 都筑絢加▽住民福祉課主事補 新美成美▽子育て支援課主事補 中田暖和▽子育て支援課草木保育園保育士 安江裕菜▽子育て支援課英比保育園保育士 新美悠奈▽子育て支援課ほくぶ幼稚園教諭 戸田穂奈美▽健康介護課主事補 加藤小季▽建設環境課主事補 大庭康佑▽学校教育課管理栄養士 花岡麻子▽社会教育課主事補 都築莉香▽社会教育課主事補 山本百合絵

【退職】<3月31日付>

学校教育課課長補佐兼給食センター所長 竹内久敬▽税務課住民税係長 石原和幸▽税務課主査 小瀧智裕▽住民福祉課主査 森田美穂▽子育て支援課城山保育園保育士 杉村くるみ▽子育て支援課英比保育園保育士 黒石美沙▽子育て支援課英比保育園保育士 大矢里実▽子育て支援課ほくぶ幼稚園教諭 山下菜々乃▽建設環境課主事補 榎本勇輝



～ シリーズ④② 新型コロナウイルスワクチン接種 ～ 令和5年春開始接種の予約方法について



■対象者(年齢は接種日時点)

「65歳以上の方」「5～64歳の基礎疾患者」「施設従事者」を対象としたワクチン接種を5月8日(月)から町内医療機関で開始します。対象者には、最終接種日に応じ、接種券を順次送付しています。

※ 「基礎疾患者」「施設従事者」の詳細などについては、町ホームページまたは広報あぐい4月1日号をご覧ください。

※ 対象者の方で、すでに3～5回目として接種券をお持ちの場合は、接種券を送付しません。お手持ちの接種券を使用してください。

■予約方法【4月25日(火)午前9時以降予約可能となります】

予約には、接種券が必要です。

▽Web予約(右の二次元コードから進んでください)

※ 今回の接種対象者以外は、予約できません。

▽コロナワクチンコールセンター電話予約(☎(48)0900)

(月曜日から金曜日までの午前8時30分から午後5時15分まで)

※ 土曜日・日曜日・祝日は、受け付けできません。

▽医療機関での予約



▲ワクチン接種
予約について



▲Web予約



▲広報あぐい
4月1日号

おかけ間違いのないようにしてください

医療機関名(五十音順)	対 象	予約方法
阿久比クリニック	かかりつけの患者のみ	受診時に予約(電話不可)
浅井外科	かかりつけの患者のみ	窓口予約(電話不可)
飯塚医院	かかりつけの患者のみ	受診時に予約(電話不可)
岡田ハートクリニック	かかりつけの患者のみ	窓口予約(電話不可)
ハーブ内科皮フ科	初めての方	窓口予約(電話不可)
	1回以上当院で接種済の方	電話・窓口予約
山田内科	かかりつけの患者のみ	窓口予約(電話不可)

～お急ぎください～

5月7日で終了【12歳以上のオミクロン株対応ワクチン接種】

12～64歳の健常者に対するオミクロン株対応ワクチン接種は、5月7日までとなります。接種を希望する方は、早めに予約してください。次回は、9月以降に接種を開始する予定です。

<Web予約システムの一時休止について>

令和5年春開始接種の予約受付開始に伴い、4月21日(金)以降はWeb予約を利用できません。4月21日(金)から5月7日(日)までの期間中は、保健センターに相談してください。(土曜日・日曜日・祝日は受け付けできません)

【5～11歳の方のオミクロン株対応ワクチン接種について】

■予約方法【8月末ごろまで実施します】

予約には、接種券が必要です。

▽Web予約(右の二次元コードから進んでください)

※ Web予約では【**小児用**医療機関】の会場を選択してください。

▽小児専用電話予約(☎(48)0904)

(月曜日から金曜日までの午前8時30分から午後5時15分まで)

※ 土曜日・日曜日・祝日は、受け付けできません。



▲小児接種予約について



▲Web予約

【生後6カ月以上の初回接種について】

引き続き実施します。予約は全て保健センターで対応しますので、希望する方は相談してください。

■問い合わせ先 保健センター ☎(48)1111(内1520・1521)

※ 国・県の通知、ワクチンの供給状況により予定が変更となる場合があります。最新情報は、町ホームページをご覧ください。

お知らせ
information

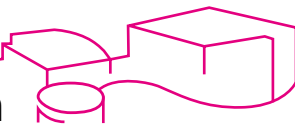

5月のスポーツ村イベントガイド

日 時	内 容	会 場
21日(日) 午前9時～午後4時30分	スポーツ村すこやか町民開放	陸上競技場
27日(土)	全尾張高等学校野球選手権決勝大会	野球場

■問い合わせ先 阿久比スポーツ村 ☎(49)2500

総合型地域スポーツクラブ「アクティブあぐい」5月の予定

種 目	場 所	日 時
ヒップホップ ダンス教室	草木小学校体育館	3日(水・祝)、10日(水)、17日(水)、24日(水)、 31日(水)午後7時30分～午後9時
ヨガ教室	ふれあいの森 体育室	11日(木)、18日(木)、25日(木) 午前10時～午前11時30分 ヨガマットをお持ちの方は、持参してください。
小中学生 バレーボール 教室(小学生)	草木小学校体育館	6日(土)、13日(土)、20日(土)、27日(土) 午前9時～午後0時30分
小中学生 バレーボール 教室(中学生)	草木小学校体育館	6日(土)、13日(土)、20日(土)、27日(土) 午後0時30分～午後2時
小中学生 剣道教室	丸山公園武道場	2日(火)、9日(火)、12日(金)、16日(火)、19日(金)、 23日(火)、26日(金)、30日(火) 午後6時30分～午後8時30分
小中学生 サッカー教室	板山グランド	6日(土)、13日(土)、20日(土)、27日(土) 午前9時～午後0時30分
小中学生 バドミントン教室 上級	ふれあいの森 体育室	2日(火)、9日(火)、16日(火)、23日(火)、30日(火) 午後6時30分～午後9時30分 毎回シャトル代100円が必要です。
小中学生 バドミントン教室 初級・中級	南部小学校体育館	1日(月)、8日(月)、15日(月)、22日(月)、29日(月) 午後7時～午後9時30分 初級 午後7時～午後8時 中級 午後7時～午後9時30分 毎回シャトル代100円が必要です。
健康教室	ふれあいの森 体育室	11日(木)、25日(木) 午後2時～午後3時30分 ヨガマットをお持ちの方は、持参してください。
デトックス 体操教室	スポーツ村交流センター 多目的体育室	28日(日) 午前10時～午前11時30分
アクティブ教室 (ヒップホップダンス)	スポーツ村交流センター 多目的体育室	21日(日) 午前10時～午前11時30分
グラウンド ゴルフ	草木小学校運動場	21日(日)、28日(日) 午前9時～午前11時

○非会員の方は、1人1回300円です。

○どの教室も予約なしで参加できます。(やむを得ず中止になる場合があります)

令和5年度の会員募集中

会員になると、どの教室も無料で参加できます。

- 受付日時 月曜日～水曜日・金曜日・土曜日 午前9時～正午
- 年会費 大人(高校生以上) 3,500円 シニア(65才以上) 3,000円
ジュニア(中学生以下) 2,500円
- 申し込み先 アクティブあぐい事務所(スポーツ村クラブハウス1階)
※年会費には、スポーツ保険料は含まれません。(加入をお勧めします)

■申し込み・問い合わせ先

アクティブあぐい(スポーツ村クラブハウス1階) 月曜日～水曜日・金曜日・土曜日 午前9時～正午
☎090(6617)9101 ホームページ <https://activeagui.com/>

副町長に蟹江信裕さん



3月23日に開催された町議会定例会で、蟹江信裕さんが選任されました。任期は令和5年4月1日から4年間です。

幼稚園バスに安全装置を装備しています

令和5年度からの義務化に先駆け、ほくぶ幼稚園の送迎バスには、園児の置き去りを防ぐための安全装置(降車時確認のブザーと自動検知のセンサー)を令和4年度中に装備し、運行しています。

■問い合わせ先

子育て支援課幼児保育係
☎(48)1111(内1132)

オレンジカフェ日向家を開催

認知症の方やその家族の息抜きや交流の場です。コーヒーなどでほっと一息つきながら、介護についての悩みの共有や情報交換をしませんか。ご都合のよい時間に気軽にお立ち寄りください。

■日 時 5月17日(水)午前10時～正午

■場 所 アピタ阿久比店2階フードコート内

■参加費 100円(飲み物、お菓子付き)

■主 催 阿久比町(地域包括支援センター)

■協 力 アピタ阿久比店・町社会福祉協議会

■問い合わせ先

健康介護課介護保険係・地域包括支援センター
☎(48)1111(内1126・1127)

教育長に竹内淳さん



3月23日に開催された町議会定例会で、竹内淳さんが再任されました。任期は令和5年4月1日から3年間です。

ふれあいの森 早朝開放を実施

町民の皆さんの健康増進と憩いの場の提供を目的に、「ふれあいの森早朝開放」を4月から実施しています。早朝の爽やかな空気の中、ウォーキングなどを楽しみませんか。

- **実施期間** 9月30日(土)まで
- **時間** 午前6時から開場(通常午前9時開場)
※ 体育室、デイキャンプ場、パターゴルフ場の利用は午前9時からです。
- **問い合わせ先**
ふれあいの森 ☎(48)8431

保育園入園案内 (8月入園分)

- **受付期間** 4月26日(水)～5月10日(水)の午前9時～午後5時(土曜日、日曜日、祝日を除く)
※ 上記期間を過ぎても申し込みはできますが、優先順位が下がります。
- **受付場所** 子育て支援課
- **申し込み方法** 子育て支援課で配布する入所申込書に必要事項を記入し、必要書類と併せて提出してください。
※ 提出書類に不備や不足がある場合、受け付けできません。
- **その他**
▽年少クラス以上については、自由契約児も受け付けます。
▽6・7月の入園も随時受け付け

シリーズ 消費生活相談¹⁵³
引っ越しの際の破損・紛失トラブルに気を付けて

○ **相談事例**

【事例】

引っ越しの際、事業者に荷造りを任せたとこ、有名作家が作った一点ものの陶器の縁が欠けてしまった。事業者は責任を認めて弁償するとしているが、事業者の提示額はこちらの提示額よりもずいぶん少なかった。事前に申告していないが、有名作家が作ったもので今購入したらより高額であるため納得できない。(60歳代)

○ **被害を防ぐアドバイス**

- ・引っ越しの際に「荷物が破損した」「紛失した」といった相談が寄せられています。契約の際は、約款をよく確認しましょう。
- ・貴重品や壊れやすいものなどはあらかじめ事業者に申告しましょう。
- ・破損や紛失があった場合、荷物の引き渡し後3カ月以内に申し出ないと事業者の責任が消滅します。引っ越し完了後は、すぐに荷物の状態を確認することが大切です。
- ・損害賠償が受けられる場合も、購入時の価格が補償されるわけではありません。

◎ **知多半田消費生活センターでは消費生活相談を行っています。**

- **日にち** 月曜日～金曜日(祝日、第4水曜日を除く)
- **時間** 来所相談：午前9時30分～午前11時 午後1時30分～午後3時
電話相談：午前9時30分～午後4時30分
- ※ 新型コロナウイルス感染拡大防止のため、電話相談でのご協力をお願いします。来所相談の場合も電話で確認してください。
- **問い合わせ先** 知多半田消費生活センター(クラシティ3階市民交流センター内) ☎(32)2444

ています。希望月の前月10日までに必要書類を提出してください。

- **申し込み・問い合わせ先**
子育て支援課幼児保育係
☎(48)1111(内1123・1124)

災害義援金などにご協力ありがとうございます

令和4年度中に役場をはじめ町内7カ所で次の災害義援金・寄付金を募集しました。

- 【義援金などの名称と金額】
- ▽ウクライナ人道危機救援金 3万7,950円
- ▽2022年アフガニスタン地震救援金 279円
- ▽令和4年7月大雨災害義援金 484円
- ▽令和4年8月3日からの大雨災害義援金 8,884円
- ▽2022年パキスタン洪水救援金 1,260円
- ▽令和4年台風15号災害義援金 2,683円
- ▽令和4年度NHK海外たすけあい寄付金 2,060円
- ▽2023年トルコ・シリア地震救援金 4,863円

お寄せいただいた義援金・寄付金は、日本赤十字社愛知県支部へ届けました。皆さまの温かいご支援ありがとうございました。

- **問い合わせ先**
住民福祉課社会福祉係
☎(48)1111(内1122)

ご寄付ありがとうございます

西尾信用金庫 様
金庫創立110周年を記念し、社会福祉関連事業のため、町に現金50万円をご寄付いただきました。



今月号の表紙

心地良い春の陽気に包まれた3月28日、ふれあいの森では桜が見頃を迎えていました。園内は、花見をする家族連れや元気に遊びまわる子どもたちなどでにぎわっていました。



町制70周年記念

第26回

春だ!れんげだ!農業まつりを4年ぶりに開催

- 日時 4月29日(土・祝) 午前9時30分～午後2時(雨天中止)
- 場所 草木グランド
- 内容 農産物の販売や飲食ブースの出店、ステージイベント、各種体験事業(田植え体験など)を開催します。

ステージイベント

- ▽午前9時30分～ 開会式
- ▽午前10時～ あぐい騰「よさこい鳴子踊り」
- ▽午前10時30分～ アクティブあぐい「ヒップホップダンス」
- ▽午前11時～ 和太鼓かつみ
- ▽正午～ カーネーション配布(先着100名)
- ▽午後0時30分～ 知多娘。ライブ
- ▽午後1時30分～ 景品争奪!!じゃんけんぽん大会

各種体験事業

- ▽菊花で彩る花文字アート 午前10時～
- ▽田植え体験 午前11時～
(受付時間 午前9時30分～) 先着20組
- ▽トラクター試乗体験 ①午前11時～、②午後1時～
- ▽宝さがしゲーム 午後1時～ など



▲ステージイベント



▲トラクター試乗体験



▲宝探しゲーム



▲田植え体験



▲販売ブース



▲町ホームページ

※ イベントなど予告なく変更する場合があります。新型コロナウイルス感染拡大防止のため、内容を変更する場合があります。

■問い合わせ先 産業観光課農政係 ☎(48)1111(内1223)

あぐい防災・行政ナビ

「AguNavi (アグナビ)」

安全・安心をお届けするアプリ！
ぜひ登録をお願いします。

災害時や緊急時は「いのちを守る情報」を、普段は「暮らしの情報」や「新型コロナウイルス情報」などをお使いのスマートフォンにお届けします。

右のコードを読み取り、専用アプリ「ライブビジョン」をインストールしてください。



iPhone用



Android用

3月 救急・火災



救急	99
交通事故	7
急病	68
その他	24

火災	2
建物	1
車両	0
その他	1



阿久比町消防団
出動人員 29人

■発行/阿久比町(〒470-2292 愛知県知多郡阿久比町 大字卯坂字殿越50 ☎0569(48)1111)

編集/総務部政策協働課

■阿久比町ホームページ <https://www.town.agui.lg.jp/>
資源を大切に!この用紙は再生紙を使用しています。

目の不自由な方が広報あぐいを利用できるよう声の広報ボランティア「あいうえお」がCDに音訳録音しています。録音したCDを利用希望者へ無料で送付しています。利用希望者は、下記までご連絡ください。

■問い合わせ先 町社会福祉協議会・ボランティアセンター ☎(48)1111(内1523)