

阿久比町  あなた

Aqui

2021
9/1

No.1271

目に見えぬコロナが
あなたを襲う



徹底した感染対策を

町長から町民の皆さまへ

感染爆発させないために 行動自粛で 人流を抑えることが「命」を救う



長期にわたり、町民の皆さまや事業所の方々には感染拡大防止対策に努めていただき、また、医療関係者の方々には命を守るためご尽力いただき、心より感謝申し上げます。

愛知県にも緊急事態宣言が発出されました。県下、全国の新型コロナウイルス感染症の新規感染者数は増加の一途を辿り、医療体制がますます厳しくなっています。職場、学校でのクラスター（集団者感染）の発生件数も急激に増えています。感染力の強いデルタ株の急拡大に伴って、愛知県も9割程度がデルタ株に置き換わったと言われています。国内どこでも感染拡大につながる状況へと変わりました。入院患者の割合は高齢者が減った一方で、基礎疾患がなく、大きな病気にかかったこともない40代や50代といった世代が重症化し、症状の進行も速いケースが相次いでいます。デルタ株の脅威が私たちの想定以上であると認識するとともに、ワクチン接種を行うことにより重症化や入院リスク、死亡リスクを防ぐことが重要になります。また、子どもたちへの感染も増加しており、10代20代での感染拡大が勢いを増しています。この時期に拡大を抑えることができれば、今以上の感染爆発が起きてしまいます。

本町としては、希望される住民の方が一日も早くワクチン接種ができるよう全力を挙げるとともに愛知県や国に要望を繰り返していますが、ワクチンが送られてこないことには手の打ちようがありません。町民の皆さまには本当に申し訳なく思いますが、今は、皆さま一人一人に協力を願い、不要不急の外出など、感染拡大につながる行動は控えていただき、これまで以上に基本的な感染防止対策を徹底していただくほかありません。

また、感染された方におかれましては、お困りのことがありましたら役場にご相談ください。町民の皆さまも「博愛の精神」の下、感染されたご家族に愛の手を差し伸べていただきたく思います。皆さまのご協力をお願いいたします。

※ 感染状況を分析しますと、ワクチン接種の終わった60歳代以上の感染者は確実に減少しており、ワクチン効果は認められています。重点措置区域に追加される基準となった7月29日から8月24日までの町内感染者の年代別割合は、60歳代以上：7.0%、30歳代・40歳代・50歳代：36.9%、20歳代以下：56.1%です。

今後について県からの情報では、9月後半にはワクチンの配送が増える予定で進んでいると聞いております。届けられ次第すぐに接種できるよう医療機関との調整は終わっていますのでご安心ください。

令和3年9月1日 阿久比町新型コロナウイルス感染症対策本部本部長
阿久比町長 竹内啓二

妊婦の方への新型コロナワクチン接種について

妊婦（夫またはパートナーを含む）に対し、ワクチンの優先的接種の機会を提供しています。事前にご登録をいただくと、キャンセル・余剰が出た場合に優先的にご案内します。登録方法はホームページ（<http://www.town.agui.lg.jp/ka/ninpu.html>）をご覧ください。



■対象 町内在住の妊婦とその夫、またはパートナー

～ シリーズ 新型コロナウイルスワクチン接種⑦ ～ 接種を希望する方は早めに予約をお願いします

Web予約・電話予約とも受け付け中です。ワクチンの供給量に応じて予約枠を追加します。最新の情報は、町ホームページ（<http://www.town.agui.lg.jp/ka/coronayoyaku.html>）をご覧ください。

- ▼ Web予約ページ <https://reserva.be/agui2021coronayoyaku>
- ▼ 電話予約 コールセンターまたは次の医療機関へ電話してください。
浅井外科 ☎(48)8787 / ハーブ内科皮膚科 ☎070(4416)0456



▲Web予約ページ

▲町ホームページ

接種証明書「ワクチンパスポート」について

海外渡航予定のある方を対象に、申請を受け付けています。必要な方は、次の書類を持参の上、保健センター窓口で申請してください。申請後、1週間以内に窓口で交付します。

- ▼ 必要な書類
 - ・ 旅券（パスポート）の写し
 - ・ 新型コロナウイルスワクチン予防接種済証または接種記録書の写し
 - ・ 窓口に来所する方の本人確認書類（運転免許証など）
- ▼ 場合により必要となる書類
 - ・ 旅券に旧姓、別性、別名（英字）の記載がある場合は、それらが確認できる本人確認書類の写し
 - ・ 委任状（代理人による申請の場合で、申請書の委任欄に記載がない場合）
 - ・ 宛名住所の記載された本人確認書類の写し（郵送の場合）
 - ・ 返信用封筒（郵送交付を希望する場合。要切手貼付）



ワクチン接種状況【8月19日時点】

〈全対象者(令和3年度中に12歳以上になる方)2万4,988人〉



問い合わせ先

阿久比町コロナワクチンコールセンター

☎(48)0900 開館時間:平日 午前8時30分～午後5時15分

新型コロナウイルス感染拡大防止のため、中止となる行事

- ▽ 令和3年度みんなの敬老会 [日付:9月12日(日)、会場:アグピアホール]
問い合わせ先:健康介護課介護保険係 ☎(48)1111(内1126)
阿久比町社会福祉協議会 ☎(48)1111(内1523)
 - ▽ 青空図書館 [日付:9月18日(土)、19日(日)、会場:ふれあいの森]
問い合わせ先:町立図書館 ☎(48)6231
 - ▽ 令和3年度阿久比谷虫供養 [日付:9月23日(木・祝)、会場:卯之山地区]
問い合わせ先:社会教育課社会教育係 ☎(48)1111(内1228)
 - ▽ 第44回阿久比町健康づくりマラソン大会 [日付:令和4年1月16日(日)、会場:阿久比スポーツ村周辺]
問い合わせ先:社会教育課体育係 ☎(48)1111(内1228・1229)
 - ▽ 第36回阿久比町凧あげ大会 [日付:令和4年1月23日(日)、会場:各学区会場]
問い合わせ先:社会教育課社会教育係 ☎(48)1111(内1229)
- その他中止・延期となる行事については、町ホームページ(<http://www.town.agui.lg.jp/ka/event.html>)をご確認ください。



がん検診 予約受け付け中!



日本人は、2人に1人ががんにかかり、3人に1人ががんで亡くなると言われています。がんは早期発見できれば治せる可能性が高くなります。自覚症状がきっかけで見つかる進行がんは、治療でかかる負担が非常に大きくなります。早期発見のために定期的な検診を受けてください。

■ 検診の種類・対象・料金

種類	対象(令和3年度になる年齢)	料金
胃がん(バリウム検査)	40歳以上、男女	1,000円
大腸がん		500円
前立腺がん	50歳以上、男性	600円
乳がん	超音波	1,200円
	マンモグラフィ	
子宮頸がん	20歳以上、女性	700円
骨密度	20・25・30・35・40・45・50・55・60・65・70歳になる女性	1,000円

【令和3年度に予約可能ながん検診】

■ 胃がん・大腸がん・前立腺がん検診

日にち	時間	備考
10月21日(木)	午前9時～午前11時	男性のみの検診日
11月17日(水)		
12月13日(月)		

■ レディースがん検診

日にち	時間	骨密度検診
10月22日(金)	午前9時～午前11時	
11月22日(月)		○
12月7日(火)		

■ 乳がん・子宮頸がん・大腸がん・骨密度検診

日にち	時間	骨密度検診
10月7日(木)	午前9時～午前11時	
10月25日(月)		○
11月18日(木)		
12月7日(火)		○

- ※ レディースがん検診は、40歳以上の女性で、胃がん・大腸がん・乳がん・子宮頸がん検診のうち、3種類以上を希望する方が対象です。
- ※ 子宮頸がん検診は、月経中・妊娠中の方は受診できません。
- ※ 授乳中の方、断乳後1年未満の方は、乳がん検診は医療機関で受診してください。

■ 申し込み・問い合わせ先 保健センター(オアシスセンター内) ☎(48)1111(内1520・1521)



ホタル特集



今年はお会いしました 阿久比のホタル

新型コロナウイルス感染症対策のため、令和2年度は中止となった白沢ホタルの里「ヘイケボタル観賞会」。今年には感染症対策を行った上で、皆さんにホタルを見ていただくことができました。上陸棚などが並ぶ小屋の中は、たくさんのホタルが飛び交う幻想的な美しさ。水路にもホタルが飛び交い、参加した皆さんは感嘆の声を上げました。

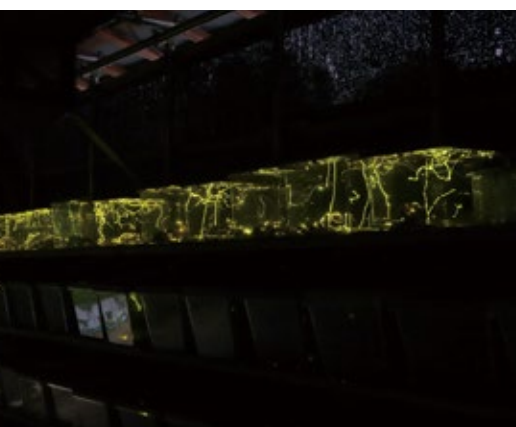
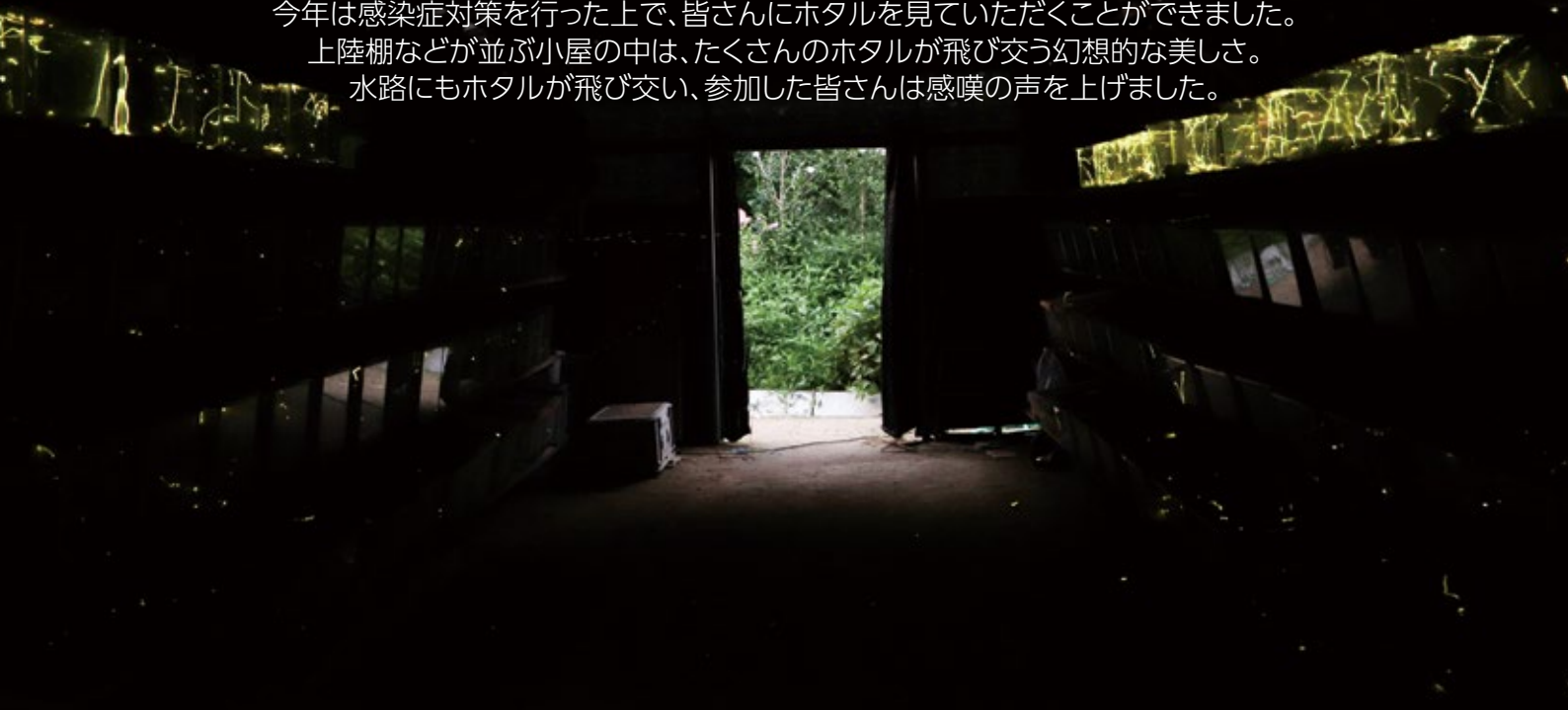

▲ 美しく飛び交うホタル

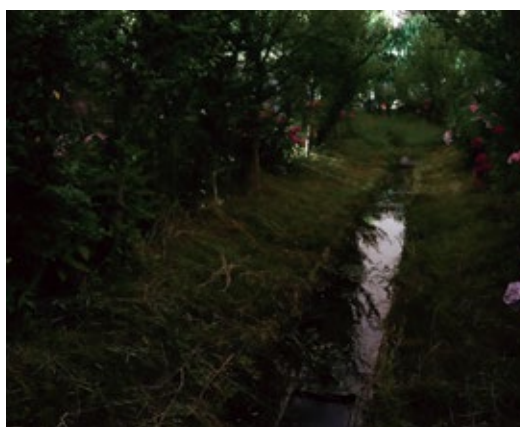

▲ 水辺にもホタルが



▲ 竹灯籠も毎年の楽しみ

初夏の訪れを告げるかのように淡い光を放ちながら飛ぶホタル。環境の変化に敏感で、豊かな自然環境に生息するホタルは「環境のバロメーター」と言えます。

阿久比町では昭和58年から「ホタル飛びかう住みよい環境づくり」を目指し、町内に生息しているヘイケボタルの発生状況や生態などの調査研究を行っています。今年もヘイケボタルの生息分布調査を6月の下旬から小中学生をはじめ多くの皆さんの協力を得て行いました。（調査の結果に基づき分布図は5ページに掲載）

6月上旬から下旬にかけて、新型コロナウイルス感染症対策を行った上で、ホタルに関連したイベントを行いました。（ふれあいの森「ほたる観賞会」は中止、東部小学校「ホタル鑑賞会」は縮小）白沢ホタルの里「ヘイケボタル観賞会」は観覧者数を制限して開催し、訪れた皆さんは「昨年ぶりに見るホタルの美しさに魅せられました。また、ふれあいの森体育室では「ほたるポスター作品展」を開催しました。小中学校の児童・生徒から、ホタル保護を啓発するポスターを募集し、優秀作品98点を展示しました。（6、7ページに最優秀作品1点と優秀作品10点を紹介）

人々の心を癒してくれるホタルの光を絶やさないためには、ごみを拾う、ごみのポイ捨てをしない、川を汚さないなど普段からの行動が大切です。一つは小さなことですが、続けていけばホタルを守り、自然環境を守ることにつながります。これからも、町全体で保護活動に取り組み、幻想的なホタルの光を後世に残すことができるように努めます。



ホタル特集

令和3年度 阿久比町 ホタル 分布調査

凡 例

- 今年見つけた場所
- 昨年見つけたが、今年見つけなかった場所
- 一昨年見つけたが、今年見つけなかった場所

6月21日から30日までの10日間、小中学校の児童・生徒と町民の皆さんの協力のもと、生息分布調査を実施しました。調査の結果は、下図のとおりです。

幼虫のエサ(巻貝)の情報を提供してください

今年もふれあいの森「ホタル養殖場」と東部小学校「ホタルと出会う部屋」では、たくさんの幼虫を育てています。

ホタルボランティアの協力で幼虫のエサとなる巻貝を採っていますが、なかなか確保できません。

田んぼや水路などでタニシやカワニナ、ヒメモノアラガイ(黒っぽい殻高1センチメートルほどの巻貝)などの小さな巻貝がたくさんいる場所を見つけたら、ご連絡ください。

■連絡先 建設環境課環境係 ☎(48)1111(内1211)

※ 令和3年度は、新型コロナウイルス感染拡大防止のため、ふれあいの森の「ほたる観察会」は中止、東部小学校の「ホタル鑑賞会」は縮小して実施しました。

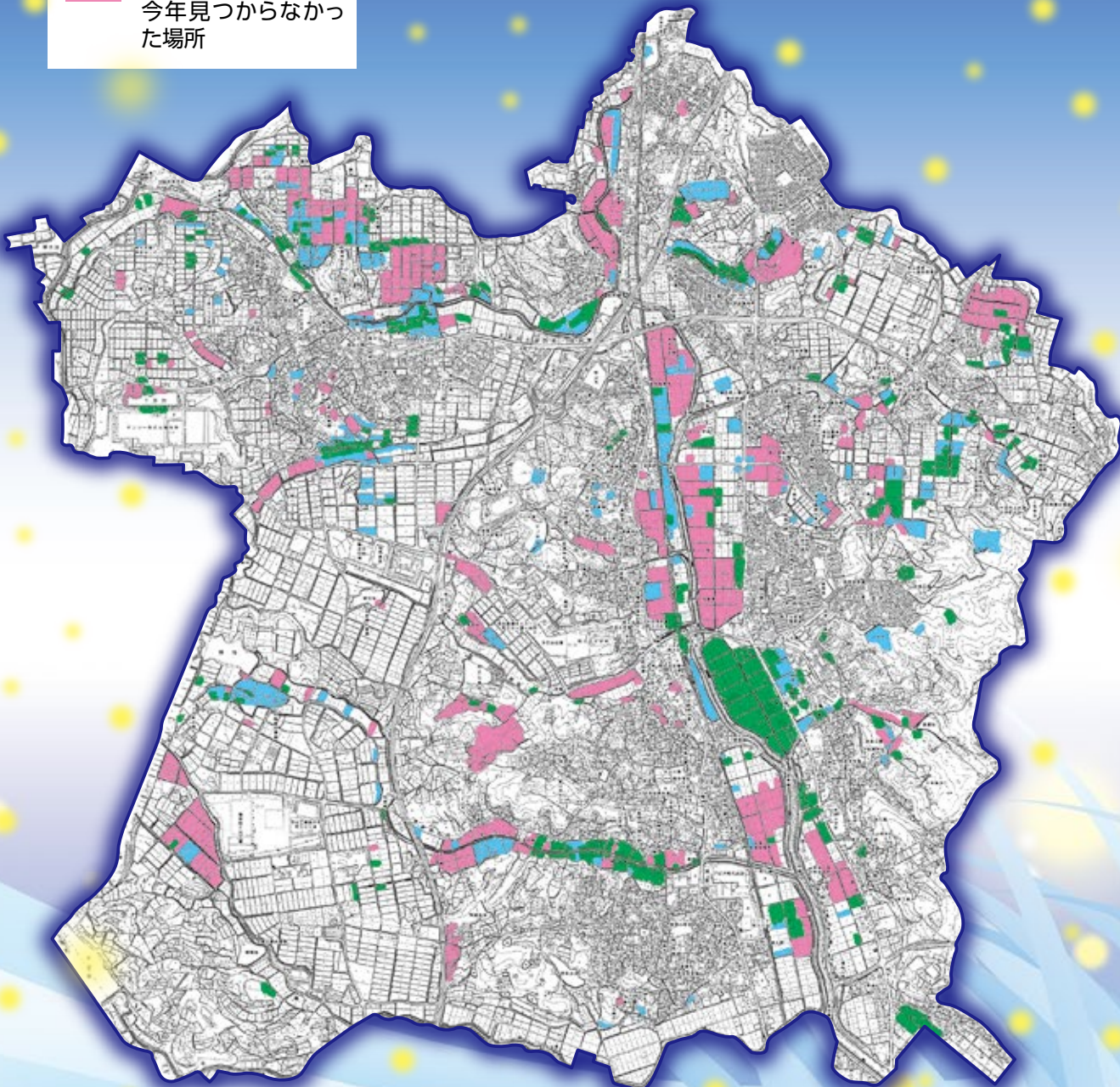

令和3年度 ~みんなで守ろう 阿久比のホタル~

「ほたるポスター」

入選作品

ホタルを通じて身近な自然環境保護に対する意識を高めてもらおうと、小学4~6年生、中学生から「ほたるポスター」の作品を募集しました。応募総数896点の中から最終選考で最優秀作品1点、優秀作品10点、佳作10点が選ばれました。入選者の皆さんを紹介します。(敬称略)

最
優
秀
作
品



なかの ひさ
中野 陽咲(東部小6年)

優
秀
作
品
10
点



あおき
青木
ほの花(東部小6年)



うえだ
上田
夏綺(東部小6年)



すずき
鈴木
理央(英比小5年)



すがわら
菅原
奏人(南部小6年)

ホタル特集



おがわ ゆい
小川 柚衣 (東部小6年)



こうの ひな
河野 妃那 (東部小6年)



かめやま みお
亀山 美緒 (草木小6年)



よしだ ひなた
吉田 陽向 (南部小6年)



いとう さや
伊藤 紗耶 (阿久比中1年)



まつむら みのり
松村 美璃 (阿久比中1年)

佳作
10点

いかい ゆりの
飯海友莉乃 (東部小4年)
やまなか はるま
山中 陽馬 (東部小5年)
たけうち みずき
竹内 瑞季 (草木小5年)
にいみ
新美あおば (阿久比中1年)

いしかわ ゆな
石川 結菜 (東部小5年)
にいみ あんな
新美 杏奈 (東部小6年)
まつむら みさき
松村 美咲 (南部小4年)

しば ゆうか
芝 優夏 (東部小5年)
わたなべ えいき
渡邊 颯希 (英比小5年)
たばた ゆうだい
田畑 雄大 (南部小6年)

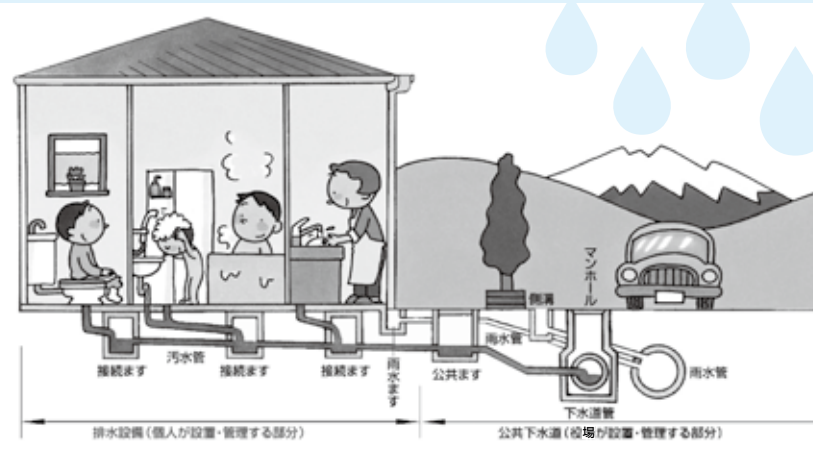

9月10日は「下水道の日」

下水道は私たちの生活に欠かせないものです。下水道の役割と正しい使い方についてお知らせします。



■下水道の役割

- ▽ トイレの水洗化など、清潔で快適な生活環境を確保します。
- ▽ 悪臭やカ、ハエなどの発生を防ぎ、まちを快適で清潔にします。
- ▽ 下水を処理し、きれいにした水を放流することで、川や海の水質を守ります。

■下水道の正しい使い方

- ▽ 台所では、残飯や野菜くずを流さないでください。下水道管の詰まりや悪臭の原因となります。
- ▽ てんぷら油などの廃油を流すと、冷えて固まり、下水道管が詰まる原因となります。フライパンなどの汚れは拭き取ってから洗ってください。
- ▽ 水洗トイレでは、専用のトイレペーパー以外は流さないでください。便器や下水道管が詰まる原因となります。
- ▽ シンナーやガソリンなどの揮発性の高い危険物を流すと下水道管の中で爆発したり、下水道管を損傷したりしますので、絶対に流さないでください。

■公共下水道への接続をお願いします

下水道が整備された区域にお住まいの方で、まだ公

共下水道へ接続していない方は、一日も早い公共下水道への接続にご理解とご協力をお願いします。

東部、植大、高根台、椋岡、阿久比、卯之山、坂部、草木、白沢の各処理分区で下水道に接続できます。排水設備工事を行う際は、直接阿久比町下水道指定工事店に依頼してください。指定工事店一覧は町ホームページの「暮らし」→「下水道」で確認できます。

<http://www.town.agui.lg.jp/ka/shiteikoujiten.html>



■点検商法の悪質業者に注意

最近、不審な業者が「お宅の下水道管の点検をします」と言って下水道のます蓋を勝手に開け、点検料として高額な金額を請求する事案が起きています。十分に注意してください。実際にこのような業者の訪問があった際は断ることが第一です。不審に思ったら警察へ連絡・相談してください。

■問い合わせ先 上下水道課下水道係 ☎(48)1111(内1218)



燃えるごみ袋の広告掲載企業募集

燃えるごみ袋の外装に自社広告を掲載する企業を募集します。掲載を希望する方は、建設環境課窓口にある「阿久比町指定ごみ袋の外装広告掲載申請書」を建設環境課環境係に提出してください。[町ホームページ (<http://www.town.agui.lg.jp/ka/koukoku.html>) からダウンロードもできます]



■募集期限 9月10日(金)

■広告掲載予定数

- ▽ 30リットル 1万~3万5,000枚

■広告掲載料(外装1枚につき3円)

- ▽ 30リットル 3万~10万5,000円(掲載枚数に応じる)

■広告掲載期間 広告を掲載したごみ袋が完売するまで

■掲載の決定 申込書・広告原稿などを阿久比町広告掲載要綱・阿久比町指定ごみ袋の外装に掲載する広告に関する取扱要領に基づき審査の上、決定します。

■広告の規格・サイズ 縦120ミリメートル、横60ミリメートル(文字・画像のカラー印刷)

■原稿デザイン 広告原稿は、掲載希望する企業で作成してください。掲載料に広告原稿デザイン・作成費用は含まれません。

■問い合わせ先 建設環境課環境係 ☎(48)1111(内1211・1212)

【掲載枠】

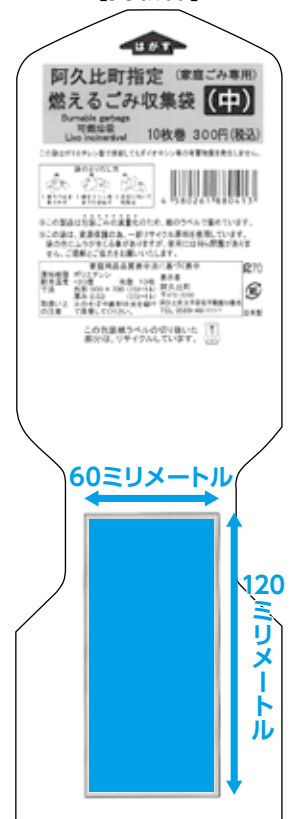

連載
第15回

考えよう！ごみの減量化



子どもたちもごみの分別、頑張っています！

学童保育げんきッズあゆみでは、支援員の指導の下、支援員と児童が一丸となって昼ごはん・おやつなどで出たごみをしっかり分別して、リサイクルすることを心掛けています。



食べ終わったプリン容器は、しっかり洗って、容器からふたのラベルを剥がし、プラスチックごみとしてリサイクルに出しています。



各部屋に2つごみ箱を置き、普段から分別の習慣をつけています。



食事中に落としてしまったごはんなどは、しっかりと水切りしてから捨てます。



▲食後に、プラスチックの食器を洗う平田君

平田樹己君(東部小4年)は、家でもしっかりと分別しています。平田君は「リサイクルは良いことだと思います。10R(※)ができるようになりたいです」と話しました。

※ 10Rとは、**Reduce**(リデュース・ごみを減らす)、**Reuse**(リユース・繰り返し使う)、**Recycle**(リサイクル・再生利用する)、**Refuse**(リフーズ・そもそもごみを出さない)、**Repair**(リペア・修理して再利用)、**Reform**(リフォーム・改良して再び使う)、**Rebuy**(リバイ・再利用できるものを購入する)、**Return**(リターン・使った後は購入先に返す)、**Refine**(リファイン・ごみを分別する)、**Regeneration**(リジェネレーション・再生品の使用を心掛ける)を指します。

最近、プラスチック製容器包装(廃プラ)用収集袋に廃プラでないものが多く混入されています。げんきッズあゆみの皆さんや平田君のようにしっかり分別して、循環型社会の形成を推進しましょう。

9月の粗大ごみ収集

地区名	収集場所
阿久比	公会堂
坂部	焼山池北
高根台	西公園西
萩	老人憩の家

9月11日(土)
午前8時～午前11時30分

※ 収集時間を守って出してください。
※ 該当地区以外の方でも左表の収集場所に出せます。

■問い合わせ先 建設環境課環境係
☎(48) 1111(内1211・1212)



町民の皆さんの話題やニュースを紹介

AGUI WATCHING



7/10
(土)



▲ 習字・標語作品受賞者



▲ 児童・生徒の意見発表 発表者

犯罪・非行のない明るく住みよいまちを目指して

阿久比町「社会を明るくする運動・安全安心町民・青少年健全育成推進」大会が、アグピアホール(中央公民館多目的ホール)で開催されました。

■「社会を明るくする運動」習字優秀作品(敬称略)

【最優秀賞】大岩 美悠(草木小5年)、菅原 奏人(南部小6年)

【小5優秀賞】杉本 柚菜(南部小)、入江 ちひろ(英比小)

【小6優秀賞】有森 千尋(南部小)、横山 蒼太(東部小)

【小5入選】山本 結羽(草木小)、大門 さら(草木小)、加藤 真唯(英比小)、西谷 優陽(南部小)、竹内 瑠渚(南部小)

【小6入選】榎本 由奈(東部小)、伊藤 玲奈(英比小)、野中 美咲(英比小)、竹内 美結(草木小)、福岡 琴音(草木小)

■「社会を明るくする運動」標語作品(敬称略・受賞者は全て阿久比中学校1年生)

【最優秀賞】「見てるだけ それも犯罪 共犯者」尾崎 佳歩

【優秀賞】「助けよう 手を差し伸べて「大丈夫?」森 環希
「繋げよう 平和のバトン 未来まで」横山 駿貴
「思いやり 人との絆 笑顔の輪」松田 愛生

【入選】「あたたかい 言葉のかけ合い 大切に」石川 文博

「マスクでも 明るい顔を みせようよ」深川 瑠菜

「密避ける 心は近くて 大丈夫」鈴木 七央

「非行など させないやらない 幸せだ」池谷 友那

「目の前の 相手の立場 考えて」新美 智也

「ありがとう この一言で 笑顔咲く」芦原 杏珠

「犯罪が みんなと自分を 苦しめる」桑原 悠

「心の手 みんなでこの手 つかみあう」竹内 煌

「だれとでも 手と手とりあい 助け合い」澤田 心奏

「ありがとう」こんな言葉で 世界が変わる」青木 柊磨

■「青少年健全育成推進」児童・生徒の意見発表

「家庭や地域で今、思うこと」を主題に吉竹冴織さん(東部小6年)、竹下琴菜さん(草木小6年)、山本龍太郎さん(阿中3年)、椎葉心彩さん(阿中3年)、大村杏梨さん(阿高2年)、中野光一さん(阿高2年)が意見発表しました。

8/4
(水)



▲ 研修の様子

民生委員・児童委員 コロナ禍における高齢者施設の現状を学ぶ

阿久比町民生委員・児童委員協議会定例会において、町内の民生委員・児童委員が町勤労福祉センターで自主研修を行いました。この日は、町内の高齢者施設「阿久比一期一会荘」の政井宏之施設長らを講師に招き、施設概要の説明、コロナ禍での施設における取り組みなどを学びました。同協議会の永池武光会長（白沢台）は「コロナ禍にあり、私たちの活動にもさまざまな制約がかかっていますが、今回のように訪問研修を施設の方々に向いていただき実施するなど、工夫をしながら活動しています。施設における新しいオンライン面会など、地域における今後の委員活動の参考になり、有意義な研修となりました」と話しました。

「民生委員・児童委員」とは

同じ地域で生活する住民の一員として、住民からのさまざまな生活上の困りごとや心配ごとに関する相談に応じ、必要な支援を受けられるよう、地域の専門機関への「つなぎ役」としての役割を担っている、**地域福祉のボランティア**です。阿久比町では現在44人の民生委員・児童委員がそれぞれの地域で活動しています。

あなたは写っていませんか。もし写ってれば、写真をおわけしますのでご連絡ください。政策協働課調査広報係 ☎(48) 1111 (内線1310)

低所得の子育て世帯対象に 子育て世帯生活支援特別給付金 (ひとり親世帯以外分)を支給



新型コロナウイルス感染症による影響が長期化する中で、低所得の子育て世帯の支援のため、子育て世帯生活支援特別給付金を支給します。

■ **支給対象者** ※ ひとり親世帯分の給付金を受け取った方は除く。

- ① 令和3年4月分の児童手当または特別児童扶養手当の受給者で、令和3年度住民税(均等割)が非課税の方(原則、申請不要。住民税申告がない場合、申請不要の支給対象者に該当しません)
- ② 平成15年4月2日(特別児童扶養手当の支給対象である児童の場合は、平成13年4月2日)から令和4年2月28日までに出生した児童を養育する父母などで、次のいずれかに該当する方(申請必要)
 - ・ 令和3年度の住民税(均等割)が非課税の方
 - ・ 新型コロナウイルス感染症の影響を受け家計が急変し、令和3年度の住民税(均等割)非課税相当の収入となった方

■ **支給額** 児童1人当たり5万円

■ **申請手続き** ②に該当する方は申請が必要です。詳しい申請方法については、町ホームページ(http://www.town.agui.lg.jp/ka/ko_seikatusienkyufu.html)をご確認ください。

■ **申請期限** 令和4年2月28日(月)

■ **問い合わせ先** ▽ 給付金制度に関する問い合わせ

厚生労働省のコールセンター(受付時間:平日午前9時~午後6時) ☎0120(811)166

▽ 申請方法に関する問い合わせ

子育て支援課子育て支援係 ☎(48) 1111 (内1124)



生活支援コーディネーターをご存じですか？



生活支援コーディネーターとは

地域に伺い、高齢者の皆さんが住み慣れた地域で暮らし続けられるよう、一緒になって地域づくりのお手伝いをしています。町が社会福祉協議会に委託し、配置しています。地域の中で、困っていることや不足しているものはありませんか。地域づくりのことなら、どんなことでも気軽にご相談ください。

生活支援コーディネーターの活動紹介 Vol.3

新型コロナウイルス対策を徹底して実践中

地域の集いの場「中島公園ラジオ体操の会」を取材！

午前9時20分



集合！
近所なので歩いて行ける。

午前9時30分



まずは、みんなで楽しく雑談。
メンバーが集まるまで盛り上がる。

午前9時30分～午前10時



お話ししながら楽しく体操！

ラジオ体操第1・第2、音楽に合わせた体操、ペットボトルを使った体操など30分体操。

ご近所の方、いつでもお越しください！



草木地区「中島公園ラジオ体操の会」

- 日時 週3回 月・水・金(雨天中止)
午前9時30分～午前10時
- 場所 中島公園(草木字中郷45)
- 会員 8人
- 会費 無料
- 代表 佐藤孝子

午前10時



終わった後の雑談も楽しみの一つ。

皆さんの身近な地域で行われる体操や趣味の集まり、サロンやお茶会などの集まりは、高齢者が地域で暮らしやすくなる地域づくりの「力」として注目されています。

皆さんの地域の集まりを教えてください。取材に伺います。

■問い合わせ先 社会福祉法人 阿久比町社会福祉協議会 担当：横江、守口
 阿久比町大字卯坂字丸の内85番地
 ☎(48) 1111 (内1523) FAX(48) 4045
 電子メール agui-sw@cac-net.ne.jp



生活支援
コーディネーター
横江



連載第6回

あなたの健康をサポート！



町内在勤の理学療法士が介護予防や健康維持に役立つ体操をお届け

新型コロナウイルスによる生活様式の変化により、外出機会が減り、体力が落ちてしまったという方が多いのではないのでしょうか。自宅でできる簡単な体操を月1回紹介します。皆さんの健康維持や介護予防に役立ててください。

■協力 阿久比リハビリネットワーク 介護老人保健施設 メディコ阿久比
認定理学療法士(介護予防) 榊原和真

■問い合わせ先 阿久比町地域包括支援センター ☎(48) 1111 (内1127・1128)

猫背は万病のもと！

自分の姿勢を意識したことはありますか。猫背の姿勢では、肩こりや腰痛だけでなく、肺が圧迫されることで呼吸が浅くなります。また、腸が圧迫されることで便秘になったり、血圧が高くなったりすることもあります。パソコンやスマートフォンをよく使う方も猫背になりやすいため、若い方も注意が必要です。

まずは簡単な姿勢チェックを！

壁に「かかと」「尻」「頭」の3点がつくように立ちます。

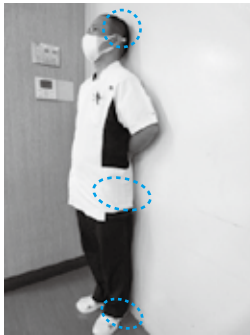

①壁と腰の隙間に手が入る
→良い姿勢



②壁と腰の隙間に手が入らない
→猫背の可能性



③壁に頭がつかない
→猫背が強い

猫背を解消しよう！

長時間同じ姿勢をとっていることで、負担のかかる筋肉は硬くなり、使っていない筋肉は弱くなります。筋肉のアンバランスが生じることで、悪い姿勢が治らなくなります。

硬くなった筋肉を伸ばすストレッチ運動



部屋の角に立ち、両手を壁につき胸を張ります。肩甲骨を寄せるように胸を伸ばします。30秒くらい息を止めずにゆっくり伸ばします。



椅子に浅く座り、片足の膝を伸ばし、ゆっくりと足先に向かって体を倒します。太ももの後ろの筋肉を伸ばします。30秒くらい、息を止めずにゆっくり伸ばします。



弱い筋肉を鍛える筋力トレーニング



首の筋トレ

あごを引き、頭を上げます。
上げたところで10秒止めます。



背中筋トレ

肩まで肘を上げ、壁から手を離します。
肩甲骨をしっかりと寄せましょう。



おなか筋トレ

両膝を立て、膝に向かって手を伸ばします。
背中が浮くように、ゆっくりと上体を上げます。
4秒かけて上げ、4秒かけて下げます。

良い姿勢は若々しく見えます

猫背になっているだけで年を取っているように見えてしまいます。
良い姿勢を意識することで若々しく見えるだけでなく、健康を保つことにもつながります。
身体の痛みや不調の改善のためにも、常に負担のかからない姿勢を意識しましょう。

体操をしたら右の表に○を付けましょう。毎日続けることが大切です！

日にち	1	2	3	4	5	6	7	8	9	10	11	12	13	14	15
○→															
	16	17	18	19	20	21	22	23	24	25	26	27	28	29	30



家族やあなたのために知ってほしい

No.
Date

認知症とは？

脳の病気や障がいなどさまざまな原因により、認知機能が低下し、日常生活全般に支障が出てくる状態のこと。認知症は誰でもなりうる病気で、年齢が高くなるほど発症しやすくなります。令和7年には、約700万人（高齢者の約5人に1人）が認知症になると予測されています。

認知症の有無に関わらず、希望を持って日常生活を過ごせるように認知症への理解を深めましょう。

あぐい防災・行政ナビ「AguNavi」

行方不明者の発生時、お使いのスマートフォンに情報を配信します。多くの方にアプリをダウンロードしていただくことで、早期発見、保護につながります。



ダウンロード方法
詳しくは町ホームページ (<http://www.town.agui.lg.jp/ka/agnavi.html>) を確認してください。



高齢者おかえりサポート事業

認知症の在宅高齢者が行方不明となった場合に、早期発見、事故の未然防止のため、あらかじめ町に高齢者の特徴や緊急連絡先を登録する事業。登録者は、個人賠償責任保険に加入します。

登録のメリット

- ▽ **早期発見** 高齢者が行方不明になった場合、警察などが捜索の際に事前の登録情報を共有することで、早期発見に役立ちます。
- ▽ **おかえりサポートシール** 登録者が困っているときに、声掛けや通報など、周囲から手助けを得られやすくなります。
- ▽ **個人賠償責任保険** 町が契約者となり、登録者が法律上の損害賠償責任を負うこととなった場合、最大3億円を補償します。

申請場所 町地域包括支援センター

申請時の持ち物 対象者の胸より上の写真と全身の写真（L版サイズ各1枚・できるだけ最近撮影したもの）、印鑑

認知症ケアパス

認知症の方を支える町の取り組みをまとめたガイドブック。認知症の進行状況（予防、軽度、中等度、重度）に合わせて、いつ、どこで、どのような医療・介護サービスなどを受けられるのか、具体的な機関名やサービス内容を体系的に紹介しています。

配布場所 健康介護課介護保険係
町ホームページ (<https://www.town.agui.lg.jp/ka/care-pathway.html>) からダウンロードすることもできます。



認知症初期集中支援チーム

認知症やその疑いのある方へのファーストタッチとして、家庭を訪問し、心配なことなどを伺った上で適切な医療・介護サービスなどを受けられるように支援します。保健師、社会福祉士などの医療・福祉の専門職のチームが早期・短期間集中的に対応することで、認知症の進行の予防につなげます。町地域包括支援センターまでご相談ください。

認知症地域支援推進員

認知症の容態の変化に応じた医療・介護などのネットワークをつくり、認知症の方が住み慣れた地域で安心して暮らし続けられるように効果的な支援を行います。

町では、現在8人の認知症地域支援推進員が、認知症ケアパスの作成や普及・啓発、認知症のミニ講座や認知症サポーター養成講座の実施などに関わっています。また、認知症セミナーや認知症カフェの開催などにも携わっています。



問い合わせ先

阿久比町役場 ☎ (48) 1111 健康介護課介護保険係 (内1125・1126・1131)
地域包括支援センター (内1127・1128)

阿久比町の認知症事業



認知症サポーター養成講座

- **認知症サポーターとは** 認知症に対して正しい理解を持ち、認知症の方やその家族を優しく見守り、支援する方のこと。認知症サポーター養成講座を受講することで、誰でもなることができます。
- **認知症サポーター養成講座** 町内の職場やサロン、町内会、サークルなどに講師が出向いて随時講座を開きます。講座は1～2時間程度で、無料です。受講した方にはサポーターの証としてサポーターカードを配ります。講座を希望する場合は、随時受け付けているので問い合わせ先までご連絡ください。

認知症相談「忘れる前に」

認知症に関する相談を受け付けています。

- **日時** 毎月第1・3火曜日 午前9時30分～午前11時30分
※ 9月7日は中止。午後1時30分～午後3時30分
- **場所** 町地域包括支援センター

フレイル予防教室

フレイル（虚弱）を予防するために運動、食事、栄養バランス、口内の健康を保つ方法などについての講座を開きます。町地域包括支援センターに申し込みください。



- **日時** 11月5日(金)、19日(金)、12月3日(金)、22日(水)、令和4年1月14日(金)、28日(金)、2月4日(金)の午後1時30分～午後3時
- **場所** 町保健センター (町オアシスセンター内)

認知症ミニ講座

宅老所など皆さんが集まる場に認知症地域支援推進員などが出向き、認知症についての正しい知識を伝える講話や、認知症予防の運動など認知症全般に関する講座を開きます。講座の開講を希望する場合は問い合わせ先までご連絡ください。



認知症介護家族交流会「なごみ会」

町保健センターで毎月1回行われる、認知症の方を介護している家族の集まり。お茶を飲みながら介護についての悩みの共有や情報交換をすることができます。

- **日時**
(全て木曜日の午後1時30分～午後3時30分)
10月7日、11月4日、12月2日、令和4年1月6日、2月3日、3月3日

- **場所**
町保健センター (町オアシスセンター内) 2階



- **費用**
100円

▲ なごみ会の様子

認知症カフェ(ケアラズカフェ)

町保健センターで行われる、認知症の方やその家族の息抜きと交流の場。町と認知症介護家族交流会「なごみ会」との共催で行われます。お茶を飲みながら介護についての悩みの共有や情報交換をすることができます。

- **日時** 12月2日(木) 午前10時30分～午後3時
- **場所** 町保健センター (町オアシスセンター内) 2階
- **費用** 200円 (お茶、菓子)



認知症カフェ オレンジカフェ日向家

アピタ阿久比店でされる、認知症の方やその家族の息抜きと交流の場。ドリンクを飲みながら介護についての悩みの共有や情報交換をすることができ、認知症地域支援推進員による認知症介護相談コーナーもあります。

- **日時** 10月13日(水) 午前10時～正午
- **場所**
アピタ阿久比店 2階 フードコート
- **費用** 100円

※ 新型コロナウイルスの感染拡大状況によっては急きょ中止または変更となる場合があります。

あなたの助けを求めている方がいます

9月10日～9月16日は自殺予防週間



令和2年、日本では、2万1,081人が自殺で亡くなっています。前年と比べて912人増加しています。自殺死亡率(人口10万人当たりの自殺者数)は、主要先進7カ国の中でも高い水準となっています。

自殺に至るには、経済苦、過労、健康問題など何らかの問題が起き、心理的に追い込まれるという場合が多く、早い段階で社会や周囲の方の支えがあれば、自殺に至らずに済む場合があります。

周囲が見守る上でのキーワードは、「気づき」「聴く」「つなぎ」「見守り」です。

① 「気づき」

SOSサインをあまり表に出さない方もいるので、気付きにくい場合もありますが、「いつもと様子が違う」場合は、悩んでいたり、疲れていたりするのかもしれませんが、まずは、声を掛けてみてください。

② 「聴く」

人は、話を聴いてもらうことで気持ちが楽になることがあります。無理に助言しようとする必要はありません。まずは、親身になって話を聴いてください。

■話を聴くときに掛けたい言葉

- ・ 共感の言葉 「そうなんです」「つらいですね」など
- ・ねぎらいの言葉 「よく頑張ったね」など

■こんな聴き方は避けてください

- ・ 安易な励まし 「頑張って」など
- ・ 相手を否定する言葉 「あなたに原因があるのでは」「あなたの思い込みだ」など

③ 「つなぎ」

気分の落ち込みが大きいときなどは、メンタルクリニックや精神科といった専門医や専門機関への相談を勧めることも必要です。

④ 「見守り」

悩みを抱えた方がすぐ元気になるわけではありません。今までどおり自然な雰囲気の中で声を掛けたり、家庭や職場で身体や心の負担が軽くなるよう配慮したりして、温かく見守ってください。

「気づき」「聴く」「つなぎ」「見守り」の4つを実践する方のことを「ゲートキーパー」と言います。特別なことをするわけではなく、普段この4つを意識して「ゲートキーパー活動」をすることが、あなたの周りの方にとっての救いになります。

■一人で悩まないで

もしあなたがつらいと感じていたり、傷ついていたりする場合は、一人で抱え込まず、誰かに悩みを打ち明けてください。身近な人に話しにくいときは、電話で相談を受けてくれるところもあります。

- ▽ 保健センター ☎(48) 1111 (内1520・1521) (平日 午前8時30分～午後5時15分)
- ▽ 愛知県半田保健所健康支援課こころの健康推進グループ ☎(21) 3340 (平日 午前9時～正午、午後1時～午後4時30分)
- ▽ あいちこころほっとライン365 ☎052(951) 2881 (毎日 午前9時～午後8時30分)
- ▽ 名古屋いのちの電話 ☎052(931) 4343 (毎日 24時間)

■それでも、自殺を防げないことはあります 大切な方を自死で亡くされた方へ

同じ体験をされた遺族同士が集まり、自身の気持ちを語ることができる会があります。詳細は、各会のホームページをご覧ください。

- ▽ リメンバー名古屋自死遺族の会 <http://will.obi.ne.jp/remember>
- ▽ ～こころの居場所～AICHI 自死遺族支援室 <http://cocoroibasyo.org>
- ▽ Dearest(ディアレスト)～親愛なるあなたへ～ <http://dearest.heya.jp>

■問い合わせ先 保健センター(オアシスセンター内) ☎(48) 1111 (内1520・1521)





幼保小中一貫教育プロジェクト

啓発連携部の取り組み

■令和3年度の方針 子どもの学習や生活、健康を支える活動を保護者や地域とともに展開します。

■活動内容

【あいさつ運動】 前期期間:6月16日(水)～6月22日(火) 後期期間:11月17日(水)～11月23日(火・祝)

【学びウィーク】 第1回期間:6月16日(水)～6月22日(火) 第2回期間:11月17日(水)～11月23日(火・祝)

第3回期間:令和4年2月11日(金・祝)～2月17日(木)

【親子ふれあいキャンペーン】 10月12日(火)～11月5日(金)

【ノーマディアデー】 毎月第1・3水曜日に実施

■令和3年度の取り組み

【幼保小中高一貫あいさつ運動】

平成19年の11月から始まった「幼保小中高一貫あいさつ運動」。翌年からは阿久比高校も参加していただき、現在の「幼保小中高一貫あいさつ運動」となりました。10年以上も続く取り組みとなっています。令和3年度は、コロナ禍の中でも各園・校でできるあいさつ運動に取り組み、朝から気持ちのよいあいさつが飛び交いました。自分からあいさつのできる子に育ててほしいと思います。



◀ 東部小学校



◀ 東部保育園

【学びウィーク】

「中学校の期末テスト週間に、小学生も勉強を」という思いで始まった取り組みが「学びウィーク」です。阿久比町子どもたちへのアンケート調査から「小学4年生から中学3年生まで、家庭学習の時間が1時間未満の子が多い」「どの学年もテレビの視聴時間が長い」「宿題だけで終わっていて、予習、復習をあまりしていない」ということが明らかになったことから始まりました。

令和3年度の1回目は、6月16日から6月22日までの阿久比中学校のテスト週間に合わせて、4小学校で取り組みました。この取り組みを通して、子どもだけでなく保護者の家庭学習への意識を高めることも大切な目標の一つとなっています。

■問い合わせ先 学校教育課学校教育係 ☎(48) 1111 (内1230・1231)

路上駐車はやめましょう



路上駐車など、違法な駐車があると、駐車車両の陰から歩行者が飛び出したり、駐車車両を避けるために他の車が進路変更をしたりして交通事故が発生する危険があります。

また、救急車や消防車などの緊急車両の妨げとなるほか、車上狙いなどの犯罪の被害に遭う可能性もあるため、周囲の迷惑となる路上駐車は絶対にやめましょう。

■駐車禁止の標識がなくても、次の場合は駐車できません！

- ① 交差点の側端または道路の曲がり角から5メートル以内
 - ② 駐車場や車庫などの自動車用の出入り口から3メートル以内
 - ③ 消火栓、消防水利の標識から5メートル以内
 - ④ 防火水槽の側端、またはこれらの出入り口から5メートル以内
 - ⑤ 車道の左端に駐車した場合、車両の右側の道路上に3.5メートル以上の余地がない場所
- ※ ほかに禁止されている場所があります。(道路交通法第44条などを参照してください)

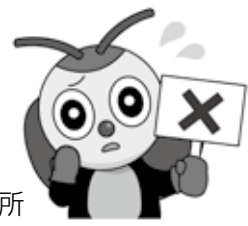

■問い合わせ先 防災交通課交通係 ☎(48) 1111 (内1210)

マイナンバーカード受け取り(予約制)

臨時窓口を開設

マイナポイント申し込み支援



- 日 時 令和3年12月まで 毎月第2水曜日の午後5時30分～午後8時
- 場 所 役場1階 住民福祉課窓口(庁舎北側の時間外受け付け出入口をご利用ください)

【マイナンバーカード受け取り】(予約制)

- 対 象 事前にマイナンバーカードの申請をしていて、「交付通知書」が自宅に届いている方
- 予約方法 交付通知書に同封されている案内を確認の上、電話または窓口で予約してください。
- 【予約窓口】住民福祉課戸籍住民係(平日午前8時30分～午後5時15分) ☎(48) 1111 (内1115)
- 注意事項 必ず本人がお越しください。(15歳未満の方は同一世帯の法定代理人と一緒にお願いします)

【マイナポイント申し込み】(予約不要)

- 対 象 令和3年4月までにマイナンバーカードを申請した方
- 必要なもの
 - ▽ マイナンバーカード(写真付き)
 - ▽ マイナンバーカードの暗証番号(4桁)(利用者証明用電子証明書の暗証番号)
 - ▽ 対象の決済サービスID、セキュリティコード(申し込みする本人が事前に確認してください)
 - ※ 決済サービスによっては、決済サービスアプリや店頭での申し込みしかできないものがあります。
 - ※ マイナポイントの対象は、令和3年4月30日までにマイナンバーカードを申請した方に限ります。

問い合わせ先

- ▽ マイナンバーカード受け取り 住民福祉課戸籍住民係 ☎(48) 1111 (内1115)
- ▽ マイナポイント申し込み 検査財政課情報係 ☎(48) 1111 (内1312)

阿久比町のオアシス 文化の泉

町内で活躍する皆さんの力作を募集しています。



- 応募方法 掲載を希望する作品などを中央公民館本館窓口まで持参してください。(選考は社会教育課で行います)
- 問い合わせ先 社会教育課公民館係 ☎(48) 1111 (内1501)

【絵画】



兼田史恵さん「おやすみキャンデー」

【クラフトバンド作品】



菅原恵理子さん、松岡松枝さん

【木工遊具】



鈴木則行さん

展示期間

9月3日(金)～9月14日(火) ※ 役場開庁時間のみご覧いただけます。庁舎1階ロビーに展示します。広報掲載作品と実際の展示作品が異なる場合があります。



お知らせ information

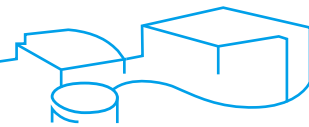

防災リーダー・災害ボランティア コーディネーター養成講座



自分の住む地域の危険箇所を知り、災害に対応する力を身に付けてみませんか。

町では、地域の皆さんが防災の基礎知識を身に付けることができる講座を、東浦町と共催で毎年開催しています。

開催日

- ▽ 第1回 11月6日
- ▽ 第2回 12月11日
- ▽ 第3回 令和4年1月22日

※ 全て土曜日

■ 時間 午前9時～午後3時

■ 会場 町勤労福祉センター
(エスペランス丸山)

■ 定員 15人程度

■ 受講料 無料

内容

防災の基礎講話、家具転倒防止講座、ボランティアセンターの運営訓練、避難所運営訓練、アルファミの試食など

■ 申込期限 9月15日(水)

申し込み・問い合わせ先

電話または防災交通課窓口で申し込みください。

防災交通課防災係

☎(48) 1111 (内1209)



司法書士、行政書士による無料相談会(予約不要)



■ 日時 10月1日(金)午後1時～午後4時

会場

中央公民館本館 2階
司法書士:研修室201
行政書士:研修室202

相談内容

- ▽ 遺言書に関すること
- ▽ 相続手続きに関すること
- ▽ 契約書の作成に関すること

※ 法務局・裁判所、司法書士官公署への書類提出は行政書士へご相談ください。

■ 相談員 愛知県司法書士会半田支部会員、愛知県行政書士会知多支部会員

問い合わせ先

▽ 愛知県司法書士会半田支部

☎(32) 8895

▽ 愛知県行政書士会知多支部

☎(26) 4114



9月1日～9月10日は 「屋外広告物適正化旬間」



屋外広告物法や愛知県屋外広告物条例では、良好な景観の形成、景観の維持、公衆に対する危害の防止を目的として、貼り紙、立て看板、広告板などの屋外広告物の設置について規制を設けています。屋外広告物を設置するときは、事前に建設環境課へ相談し、必要に応じて許可を受けてください。

一定の屋外広告物については、県条例により劣化、損傷状況の点検が義務付けられています。このうち、高さが4メートルを超える広告板などについては、有資格者による安全点検が必要です。定期的に点検を実施し、屋外広告物の安全を確保してください。

問い合わせ先

建設環境課都市計画係

☎(48) 1111 (内1213・1214)



令和4年度「児童福祉週間」の標語を募集

毎年5月5日の「こどもの日」から1週間を「児童福祉週間」と定め、児童福祉の理念の普及・啓発のための各種行事を行っています。

令和4年度の児童福祉週間に向けて、その象徴となる標語を募集します。詳細は、公益財団法人児童育成協会のホームページ(<https://www.kodomonono-shiro.or.jp/jigyo/hyougo>)をご覧ください。



(令和3年度最優秀作品)

あたたかい ことばが つなぐ ころのわ

■ 募集締切日 9月30日(木)

■ 募集内容 子どもたちを応援する標語や、未来へ向けての子どもたちからのメッセージとなる標語。

主催

厚生労働省・社会福祉法人全国社会福祉協議会・公益財団法人児童育成協会

問い合わせ先

公益財団法人児童育成協会「標語募集」係

☎03(5357) 1174



「向き合おう！ こころとからだの 健康管理」(全国 一斉スローガン) 10月1日～10月7日 は全国労働衛生週間



国民の労働衛生意識の高揚や産業界における自主的な労働衛生管理活動の促進を図るため、厚生労働省は、10月1日(金)から10月7日(木)まで、働く人の健康の確保・増進や快適に働くことができる職場づくりなど、積極的な活動を提唱しています。

問い合わせ先

産業観光課商工観光係

☎(48) 1111 (内1225)



地域別就職面接会

新型コロナウイルスの影響を受けた離職者向けに地域別就職面接会を行います。希望する企業のブースで面談(面接)を実施します。参加無料。事前予約は不要です。

■ 日時 9月14日(火)午前10時～正午、午後1時～午後3時

■ 場所 半田市福祉文化会館(雁宿ホール)中央公民館 講堂

■ 対象 新型コロナウイルス感染症の影響により離職を余儀なくされた方など一般求職者

問い合わせ先

愛知県就業促進課

☎052(954) 6366

<https://www.aichi-job.info/event/>



お知らせ information

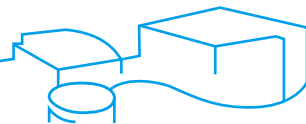

今月の納税など

- 国民健康保険税 **3期分**
- 介護保険料 **3期分**
- 後期高齢者医療保険料 **3期分**

納期限は**9月30日(木)**です。

※ □座振替の方は、□座の残高確認をお願いします。

半田斎場 動物用火葬炉の補修工事に伴う利用停止

半田斎場では、動物用火葬炉の補修工事を実施するため、次の期間中は、動物の火葬が利用できません。

■ 動物炉の利用停止期間

9月11日(土)～9月27日(月)

■ 問い合わせ先

半田斎場 ☎(27)8700

環境衛生週間に関するポスターの展示

9月24日「清掃の日」から10月1日「浄化槽の日」までの「環境衛生週間」の行事の一環として、東部知多衛生組合管内(大府市、豊明市、東浦町、阿久比町)の小学4年生より寄せられたポスター(優秀作品)を次のとおり展示します。

■ 展示場所

東部知多グリーンセンター
3階見学者ホール(東浦町大字森岡字葭野41番地)

■ 展示期間

9月24日(金)～令和4年8月31日(水)の午前9時～午後5時(平日のみ。土、日、祝日はご覧いただけません)

■ 問い合わせ先

東部知多グリーンセンター
☎0562(46)8855

ご存じですか 遺言書保管制度

遺言書保管制度とは、自身で作成した自筆証書遺言書を法務局に

預けることができる制度で、令和2年7月の制度創設以来、多くの方にご利用いただいています。

法務局に預けることで、紛失や亡失の心配がなくなる、他人による破棄や改ざんをされる恐れがなくなる、自身が亡くなった後に法務局から相続人に遺言書が保管されていることが通知され遺言書の存在を知ってもらえる、相続開始後に家庭裁判所による検認が不要となる、といったさまざまなメリットがあります。ぜひご利用ください。

詳しい手続きは、法務省ホームページ(http://www.moj.go.jp/MINJI/minji03_00051.html)をご覧ください。



■ 問い合わせ先

名古屋法務局半田支局
☎0569(21)1095(代表)
(平日の午前8時30分～午後5時15分)



戦没者遺児による慰霊友好親善事業への参加者募集

(一財)日本遺族会では、「戦没者遺児による慰霊友好親善事業」を厚生労働省から補助を受けて実施しています。

この事業は、先の大戦で父などを亡くした戦没者の遺児が、亡き父などが眠る旧戦域を訪れ、慰霊追悼を行うとともに、同地域の住民と友好親善を深めるものです。

参加費は10万円ですが、燃料の高騰、円安などの事情で値上げする場合があります。

付添を希望する方はご相談ください。なお、参加者の高齢化を考慮して事業には看護師が同行します。

申し込みは、在住の各都道府県遺族会事務局へお願いします。

実施時期・募集人員については(一財)日本遺族会ホームページ(<http://www.nippon-izokukai.jp/>)をご覧ください。



参加希望者が募集人員を上回る場合は、本部での選考となります。

■ 申し込み・問い合わせ先

愛知県遺族連合会
☎052(231)6504

愛知県立農業大学校 令和4年度学生募集

愛知県立農業大学校は、農業後継者や農業の担い手を育成する2年間の専修学校です。広大な施設で実践的な農業を学ぶことができます。Uターン就農希望者も歓迎します。

■ 定員 農学科100人

■ 専攻

鉢物・緑花木、切花、作物、果樹、露地野菜、施設野菜、酪農、養豚、養鶏

※ 入試日程などの詳しい情報は、農大ホームページ(<https://www.pref.aichi.jp/soshiki/noudai/>)をご覧ください。



▲中央教育棟



▲実習の様子

■ 問い合わせ先

愛知県立農業大学校教育部学務科
☎0564(51)1602



令和3年度第3回危険物取扱者保安講習会

- **講習日** 令和4年2月2日(水)～2月4日(金)の指定する3日間
- **場所** ウィルあいち(名古屋市)
- **対象** 免状交付者で、現在、危険物製造所などで取り扱い作業に従事している方(保安監督者も含む)
- **講習種別**
 - ▽ 給油取扱所
 - ▽ 特定事業所
 - ▽ 一般
- **受講料** 4,700円
- **申込期限** 12月17日(金)
- **申し込み方法**

【郵送の場合】
消防本部または消防署で配布する申し込み用紙に必要事項を記入し、郵送してください。

【インターネットの場合】
県危険物安全協会連合会のホームページ(<http://www.w.akiren.jp/>)にアクセスし、必要事項を入力してください。
- **申し込み・問い合わせ先**
(一社)愛知県危険物安全協会連合会 ☎052(961)6623

助けよう命、覚えよう応急手当 9月9日は、救急の日

- 9月5日～9月11日は救急医療週間
心肺停止した方が助かる確率は1分間に10%ずつ低下します。
救急隊だけで助けることのできる命には限りがあり、助けるためにはあなたの協力が必要です。
知多中部広域事務組合消防本部では、定期的に「救命講習」を開催しています。この機会に救命の知識を身につけて、命について考えてみてください。
- ※ 各種講習の案内はホームページ(<http://www.cac-net.ne.jp/~chitachu/>)をご覧ください。
- **問い合わせ先**
知多中部広域事務組合消防本部
半田消防署阿久比支署

9月定例議会を開催

- 令和3年阿久比町議会第3回定例会を次のとおり開催します。
- **日時** 9月6日(月) 午前10時～
※ 一般質問は、9月7日(火)・8日(水)の予定
 - **問い合わせ先** 議会事務局 ☎(48)1111(内1401)

☎(47)0119

救命講習に参加しましょう

普通救命講習Ⅲ

- **内容**
子どもに対する心肺蘇生法、AEDの取り扱い、止血法
- **日時** 10月3日(日)
午前9時～正午
- **場所**
武豊町中央公民館(武豊町字山ノ神20-1)
- **定員** 5人
- **申し込み・問い合わせ先**
武豊支署救急担当
☎(73)0119

普通救命講習Ⅰ

- **内容**
成人に対する心肺蘇生法、AEDの取り扱い、止血法
- **【半田消防署東浦西部出張所】**
- **日時** 10月9日(土)
午前9時～正午
- **場所**
半田消防署東浦西部出張所(東浦町大字緒川字北鶴根25-8)
- **定員** 5人
- **申し込み・問い合わせ先**
東浦支署救急担当
☎0562(83)0119

【阿久比町立中央公民館本館】

- **日時** 10月31日(日)
午前9時～正午
- **場所**
阿久比町立中央公民館本館(卯坂字殿越50)
- **定員** 5人
- **申し込み・問い合わせ先**
阿久比支署救急担当
☎(47)0119
- ※ 新型コロナウイルスの感染拡大状況によっては、講習を中止する場合があります。

- ※ 詳しくは、知多中部広域事務組合消防本部のホームページ(<http://www.cac-net.ne.jp/~chitachu/>)
- ※ 講習の申し込みは先着順で、半田消防署・各支署・出張所で受け付けています。



編集後記



自転車損害賠償責任保険等に加入しましょう

～10月から保険等の加入が義務になります～



近年、自転車事故などで相手方を死傷させた場合に、高額な損害賠償を命じる判決が相次いでいます。9,000万円を超える事例も出ています。万が一のときに備えて、自転車損害賠償保険等に加入しましょう。

■自転車損害賠償責任保険等の加入を義務とする条例の制定

県では、「自転車の安全で適正な利用の促進に関する条例」を令和3年3月に制定し、10月から自転車損害賠償責任保険等の加入を義務と規定しました。自転車に乗る方は保険に加入してください。

■自転車損害賠償責任保険等とは

自転車損害賠償責任保険等とは、自転車を利用しているときに、他人の生命または身体が害された場合に損害賠償を補償することができる保険または共済のことです。さまざまな種類がありますので、加入に当たっては次の「自転車損害賠償責任保険等の加入状況の確認」を確認してください。

自転車損害賠償責任保険等の加入状況の確認

自転車損害賠償責任保険等は、自動車保険や火災保険、傷害保険など、他の保険の特約として付帯されている場合があります。まずは自身や家族の加入状況を確認しましょう。(加入されている保険などで補償対象となっている場合もあります)

自転車利用中の事故により他人にけがをさせてしまった場合などに備えて、相手の生命または身体の損害を補償できる保険などに加入していますか。

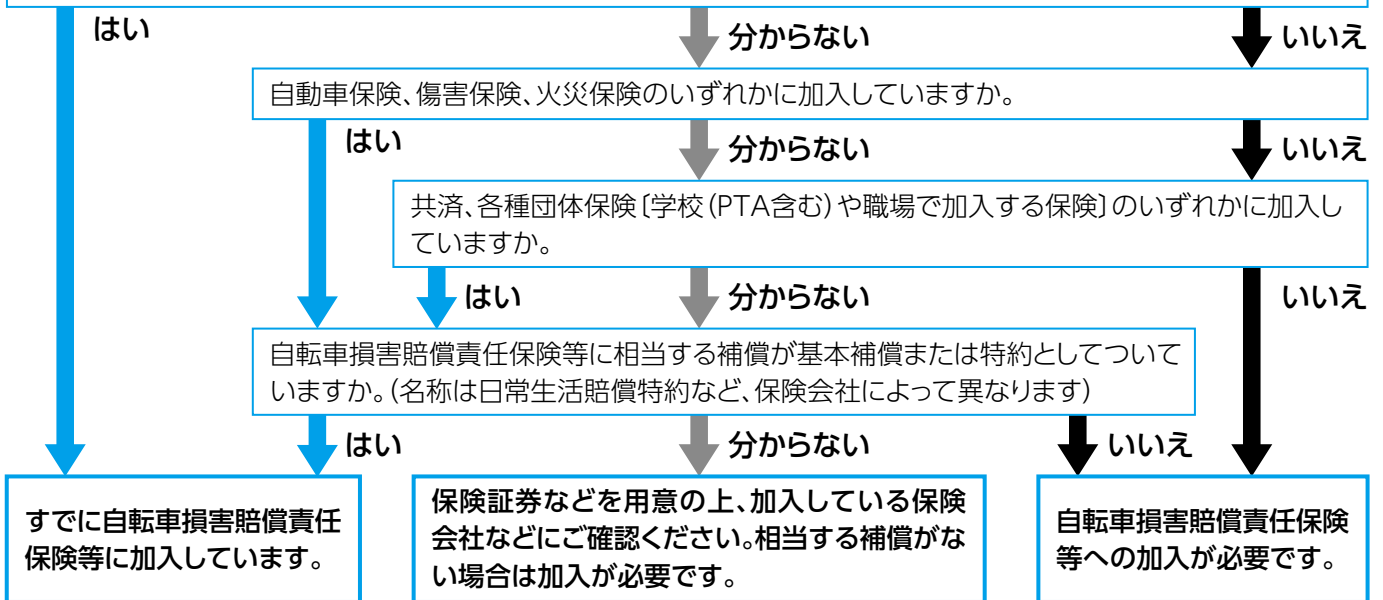

■問い合わせ先 防災交通課交通係 ☎(48) 1111 (内1210)

**新型コロナウイルス感染拡大防止のために
みんなで習慣にしよう!**
【あ】【ぐ】【い】【ちょ】【う】で表す啓発標語

「あ」 朝 体温はかって 今日もスタート
「ぐ」 ぐっすり眠って 免疫力アップ!
「い」 いつでも換気 いい空気
「ちょ」 丁度いい その距離保って マスクして
「う」 うがいした? 手洗いの後は忘れずに!

人口と世帯

世帯数 10,889 (-3) 7月中の異動
人口 28,577人(-20) 出生 7 転入 81
男 14,171人(-14) 死亡 19 転出 89
女 14,406人(-6)
()は前月との増減数 令和3年8月1日現在

■発行/阿久比町(〒470-2292 愛知県知多郡阿久比町 大字卯坂字殿越50 ☎0569(48)1111)
編集/総務部政策協働課
■阿久比町ホームページ <http://www.town.agui.lg.jp/>
資源を大切に!この用紙は再生紙を使用しています。

目の不自由な方が広報あぐいを利用できるよう声の広報ボランティア「あいうえお」がCDに音訳録音しています。録音したCDを利用希望者へ無料で送付しています。利用希望者は、下記までご連絡ください。
■問い合わせ先 町社会福祉協議会・ボランティアセンター☎(48)1111(内1523)

