

Aguu

2020
6/1

No.1245

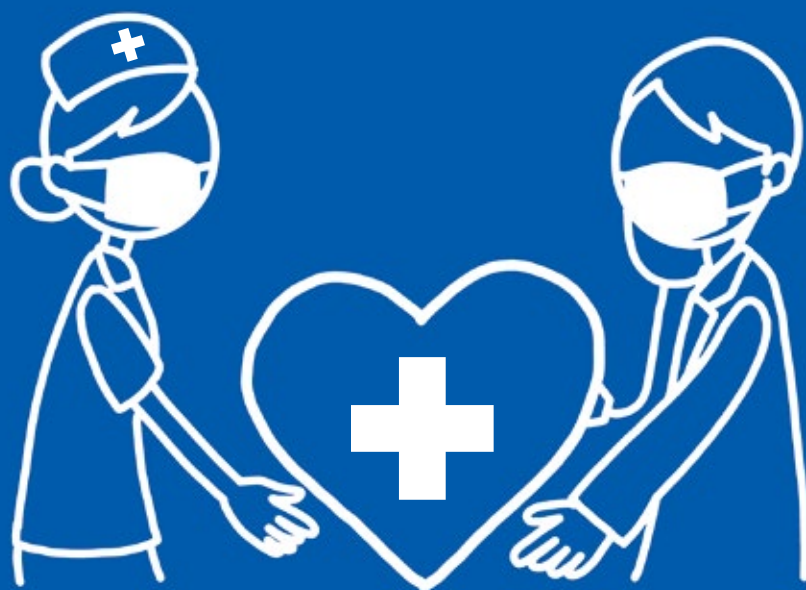

新型コロナウイルス感染症の
医療現場で頑張る医療従事者の方へ

心からありがとう



ピックアップ

- ④～⑤ 令和2年度健康診査
ページ
- ⑥～⑦ 児童手当制度申請や年度更新を忘れずに
ページ
- ⑩～⑪ 町の財政状況
ページ

新型コロナウイルス感染症に伴う支援策

国が愛知県に発出していた「緊急事態宣言」を5月14日に解除しました。

**町単
独
事業**

町として、これまでの努力を無駄にしないために、感染防止策を実施しながら、段階的に小中学校の再開や施設の開館などを行います。併せて、町民の皆さまと事業者の皆さまを支援するため、新たに町単独の新型コロナウイルス感染症に伴う支援策などを次のとおり実施します。

制度などの名称	内 容	対 象	問い合わせ先
ひとり親等世帯特別給付事業	ひとり親等世帯への支援策として、子ども一人につき特別給付金5,000円と阿久比米10キロを給付します。	町遺児手当(令和2年5月分)対象児童	子育て支援課 子育て支援係 ☎(48) 1111 (内1124・1130)
家庭学習等特別支援給付事業	学習機会、読書の機会が減少している子ども一人につき3,000円分の図書カードを配布します。町立小中学校に通う児童生徒、町内の保育園・幼稚園に通う園児は登校・登園時に配付し、それ以外の方は郵送します。	中学生以下の子ども (基準日:令和2年5月1日)	学校教育課 学校教育係 ☎(48) 1111 (内1230・1231)
水道基本料金の特別免除(水道料金の減額)	町民の負担軽減を目的として、4-5月分の水道料金の基本料金を免除します。(16ページ参照)	阿久比町水道事業から給水を受けている世帯・事業者	上下水道課 上水業務係 ☎(48) 1111 (内1219・1220)
看護職復職支援特別給付事業	復職いただいた潜在看護職の方で愛知県ナースセンターに登録を行い、一定の勤務をされた方に支援金20万円を支給します。	阿久比町の住民で、保健師・看護師・助産師・准看護師の資格を有し、看護職で就労していない(潜在看護職)方	健康介護課保健係 ☎(48) 1111 (内1520・1521)
ごみ袋特別無料配布	町民の負担軽減を目的として、各世帯に20リットルの指定可燃ごみ袋30枚を無料配布します。	全世帯	建設環境課環境係 ☎(48) 1111 (内1211・1212)

制度などの名称	内 容	対 象	問い合わせ先
経済対策信用保証料補助金	セーフティネット保証4号、5号認定関連融資、危機関連保証関連融資、経済環境適応資金の融資を受けた方に信用保証料上限10万円の補助をします。	阿久比町内に住所または所在を有し、かつ事業を営んでいる中小企業者	産業観光課 商工労政係 ☎(48) 1111 (内1225・1227)
新型コロナウイルス感染症対策協力金	県の要請を受けて休業などをした、該当する地元中小事業者に50万円を交付します。	県の要請を受けて休業などをした該当する地元中小事業者	
新型コロナウイルス感染症対策理美容事業者協力金	自主的に休業に協力した、該当する理容店・美容店に10万円を交付します。	自主的に休業に協力した地元理容店・美容店	

※ 詳しくはホームページをご覧ください。

国の緊急事態宣言解除を受けて 阿久比町の対応

■ 町内施設の再開予定 (状況によって変更の場合もあり)

▽ 屋外施設は原則6月1日(月)から再開

〈6月1日から利用を再開する施設〉丸山公園(運動広場、テニスコート)、ふれあいの森(公園部分)、スポーツ村(野球場、陸上競技場)、板山グランド、白沢グランド、草木グランド、学校開放による運動場

※ ふれあいの森(パターゴルフ場)は6月20日(土)から再開予定

ふれあいの森(デイキャンプ場)は利用中止を当面の間は継続

▽ 屋内施設は原則6月20日(土)から再開

〈6月20日から利用を再開する施設〉勤労福祉センター(エスペランス丸山)、児童館、オアシスセンター(保健センター)、地区老人憩の家、中央公民館(本館、アグピアホール)、町立地区公民館・区民館、スポーツ村(室内練習場)、ふれあいの森(体育室)、丸山公園武道場、図書館(予約による貸し出し、返却のみ)

※ 子育て支援センター(あぐぴっぴ)は6月22日(月)から再開

※ スポーツ村トレーニング室、学校開放による体育館は利用中止を当面の間は継続

- ・ 予約の必要がある施設は、一日で予約できる件数を制限します。
- ・ 各施設で利用できる人数を制限します。(施設ごとの利用人数は各施設にお問い合わせください)
- ・ 予約は6月1日(月)から再開の施設は5月29日(金)から、6月20日(土)から再開の施設は6月17日(水)から、当面の間施設の窓口のみで受け付けします。



詳しくはホームページをご覧ください

■ 中止・延期する行事

新型コロナウイルス感染症拡大防止のため、6月以降に中止する主な行事は次のとおりです。

▽ 社会を明るくする運動・安全安心町民大会 ▽ 野外音楽会

▽ あぐいふれあい盆踊りの夕べ ▽ 文化祭

※ そのほかに中止・延期する行事についてはホームページをご覧ください。



■ 花かつみ園の一般公開を中止

毎年6月に開催する花かつみ園の一般公開を中止します。

また、下芳池を周回する遊歩道も開花時期に合わせて、6月の約1カ月間閉鎖します。

■ 問い合わせ先

産業観光課観光係

☎(48) 1111 (内1227)

■ ホタル関連イベントを中止

次のホタル関連イベントを中止します。

▽ ふれあいの森「ほたる観察会」

▽ ほたるポスター作品展

▽ 白沢ホタルの里「ヘイケボタル観賞会」

▽ 東部小学校「ホタル鑑賞会」

■ 問い合わせ先

建設環境課環境係

☎(48) 1111 (内1211・1212)

令和2年度 健康診査のお知らせ

新型コロナウイルス感染症拡大防止のため、**個別健診のみ実施し、集団健診は中止します。**

個別健診は、愛知県に国からの緊急事態宣言が発出されている期間は受診できませんのでご注意ください。

実施する健診

健康診査の区分・対象者	受診の方法	健診項目	問い合わせ先
特定健康診査 40歳(令和3年3月31日時点)～74歳(健康診査受診日時点)の方で、阿久比町国民健康保険に加入している方	個別健診 ※ 対象の方には、5月下旬に受診券を送付しています。 ※ 個別健診で眼底検査の対象になった方には、後日検査日を個別通知します。(検査日は秋以降の予定)	<ul style="list-style-type: none"> 問診 身長、体重 血圧測定 内科診察 尿検査 血液検査 腹囲測定 (特定健康診査のみ) 心電図 (今年度の判定基準に該当した方で、医師が必要と認めた方のみ) 眼底検査 (昨年度や今年度の判定基準に該当した方で、医師が必要と認めた方のみ) 	住民福祉課 国保年金係 ☎(48) 1111 (内1117)
後期高齢者医療健康診査 75歳以上の方(健康診査受診日時点)・後期高齢者医療制度に加入している方			住民福祉課 福祉医療係 ☎(48) 1111 (内1120)

※ 集団健診と胸部レントゲン検査は中止します。

胸部レントゲン検査を医療機関で実施する場合は、別途料金がかかります。

中止する健診

健康診査の区分・対象者	問い合わせ先
集団健診 特定健康診査・後期高齢者医療健康診査の対象の方	住民福祉課 国保年金係 ☎(48) 1111 (内1117)
基本健康診査 今年度16歳～39歳の方	保健センター ☎(48) 1111 (内1520・1521)
胸部レントゲン検査 今年度40歳以上の方	

※ 変更などがありましたら、ホームページや広報でお知らせします。

個別健診について

実施場所・・・町内の下記医療機関【要予約】

実施期間・・・6月1日(月) ～ 9月30日(水)

予約開始・・・受診券が届き次第(5月下旬に発送)

医療機関一覧

- ※ 診療時間内に下記医療機関に直接予約してください。
- ※ 医療機関で1日に健診を実施できる人数には限りがあります。
- ※ 個別健康診査の結果は、受診した医療機関で返却します。

医療機関名	所在地・電話番号	健診実施時間	月	火	水	木	金	土	日
山田内科	草木字平井堀3 ☎(48)3737	午前9時30分～午前11時	○	○	○	○	○	○	
		午後4時30分～午後6時		○			○		
飯塚医院	福住字六反田1-9 ☎(48)2131	午前10時～午前11時45分	○	○	○	○	○	○	
		午後5時～午後6時45分	○	○	○	○	○		
阿久比クリニック	卯坂字米山1-1 ☎(48)8866	午前10時～正午	○	○	○	○	○	○	
		—							
浅井外科	白沢字天神前33-2 ☎(48)8787	午前9時～午前11時	○	○	○	○	○	○	
		午後5時～午後6時	○	○	○	○	○		
東ヶ丘クリニック	福住字高根台11-6 ☎(48)5551	午前8時30分～午後0時30分 (土曜日は正午まで)	○	○	○		○	○	
		午後3時～午後6時	○	○	○		○		
ハーブ内科皮フ科	横松字宮前67 ☎(48)9074	午前9時～午前11時40分	○	○	○	○	○		
		午後4時～午後6時40分	○	○		○	○		
渡辺クリニック	白沢字天神裏10-8 ☎(48)0202	午前9時～正午		○			○		
		午後4時～午後7時		○			○		
岡田ハートクリニック	棕岡字角前田52-3 ☎(49)2100	午前11時30分～正午	○	○	○	○	○	○	
		午後5時～午後6時30分	○	○		○	○		
竹内整形外科・ 内科クリニック	萩字新川35 ☎(47)1275	午前9時～午前11時30分	○	○			○	○	
		—							
於大クリニック阿久比	宮津字西森下14-1 ☎(49)3811	午前9時～正午	○	○	○	○	○	○	
		—							
あぐい南クリニック	矢高字高岡北86 ☎(49)0373	午前9時～正午	○				○	○	
		午後4時～午後7時	○	○	○		○		

個別健診の予約以外についての問い合わせ先

住民福祉課国保年金係 ☎(48)1111(内1117)

児童手当制度 申請や年度更新を忘れずに

■ 制度の内容

児童手当と特例給付は、15歳到達後の最初の3月31日(中学校修了前)までの児童を養育している父母などに支給されます。

日本国内在住(法令で定める「留学」に該当する場合を除く)の児童が支給対象です。

▽ 児童手当

- 3歳未満 : 月額1万5,000円
- 3歳以上小学校修了前(第1・2子) : 月額1万円
- 3歳以上小学校修了前(第3子以降) : 月額1万5,000円
- 中学生 : 月額1万円
- ※ 18歳到達後の最初の年度末までの間にある児童の人数で第1子・2子…と数えます。

▽ **特例給付** 受給者の所得が所得制限限度額を超過した場合、「児童手当」は支給されませんが、「特例給付」として、支給対象の児童1人につき月額5,000円が支給されます。

▽ **所得制限限度額** 6月分から令和3年5月分までの間は、受給者の令和2年度(令和元年中)の所得を審査します。

扶養親族など(注1)の人数	所得制限限度額	収入額での目安(注2)
0人	622.0万円	833.3万円
1人	660.0万円	875.6万円
2人	698.0万円	917.8万円
3人	736.0万円	960.0万円
4人	774.0万円	1002.1万円
5人	812.0万円	1042.1万円
6人以上	以降1人につき所得額に38万円ずつ加算	

(注1)「扶養親族など」とは、税申告した扶養親族などの人数です。

(注2)給与収入のみの場合で計算しています。

▽ **支給日**

- ・ 6月10日(2月分～5月分)
- ・ 10月9日(6月分～9月分)
- ・ 令和3年2月10日(10月分～令和3年1月分)

■ 認定請求(申請)

出生や転入など新たに児童手当と特例給付(以下合わせて「手当など」という)の申請事由が生じた方は、受給するための認定請求(申請)が必要です。申請者は、児童の父母などのうち、主たる生計維持者(恒常的に所得の高い方)となります。

公務員(民間企業などへ派遣、独立行政法人や国立大学法人勤務を除く)は、所属庁で申請してください。

手当などは、申請月の翌月分から支給対象となります。(出生や転入が月末の場合、申請日が事由発生日の翌日から数えて15日以内であれば、事由発生月の翌月分から支給対象となります)

▽ 申請に必要なもの

- ・ 印鑑
- ・ 申請者名義の振込口座の分かるもの
- ・ 申請者と配偶者の個人番号が分かるもの(個人番号カード、通知カード、個人番号が記載された住民票の写し)
- ・ 本人確認書類(運転免許証など)
- ※ 申請者が国内在住の児童と別居している場合は、次の書類も必要です。
 - ・ 別居児童に関する監護事実の申立書
- ※ 状況によっては、そのほかの書類を別途提出していただくこともあります。

▽ 寄付について

次代社会を担う児童の健やかな成長の支援のため、子育て支援事業への活用を希望する方は、手当などの全部または一部の支給を受けずに、阿久比町に寄付することができます。

寄付を希望する方は、子育て支援課まで「児童手当に係る寄附の申出書」を手当支払月の前月10日までに提出してください。

■**現況届**

手当などの制度上の年度は、毎年6月から翌年の5月までです。手当などの受給者は、6月に年度更新のための「現況届」を提出してください。(詳しくは、届出用紙と記入の説明書を送付しますので、参照してください)

現況届の提出で、新年度も継続して手当を受給できるかどうかの審査が可能になります。現況届を提出されない場合は、6月分以降の手当などを支給できません。

■**各種届け出のお願い**

手当などを受給されている方は、次の場合には、必ず届け出をしてください。必要な届け出は、事由発生日の翌日から数えて原則15日以内に行ってください。届け出がないと、手当などを受給できない月が発生したり、支給した手当などを返還していただくことがあります。

- ・ 受給者や児童が阿久比町から転出するとき
- ・ 受給者や児童の住所が変わったとき
- ・ 受給者や児童の氏名が変わったとき
- ・ 振込指定口座を解約、変更するとき(受給者名義の金融機関にのみ変更可能)
- ・ 振込指定金融機関や支店が統廃合などにより変更になったとき
- ・ 新たに児童を養育することとなったとき、児童を養育しなくなったとき
- ・ 児童が児童福祉施設などに入所したとき、退所したとき
- ・ 未成年後見人に選任されたとき、解任されたとき
- ・ 公務員になったとき(派遣先から帰任したときを含む)、公務員でなくなったとき
- ・ 配偶者が公務員であり、配偶者の所属庁で児童手当を受給するとき
- ・ 児童の父母のうちで主たる生計維持者が変更となったとき
- ・ そのほか家庭状況に変更があったとき

■**問い合わせ先** 子育て支援課子育て支援係 ☎(48) 1111(内1124)

— **子育て世帯への臨時特別給付金について** —

児童手当が給付される方を対象に、対象児童1人につき1万円支給されます。(受給者の所得が所得制限限度額を超過した場合、支給対象とはなりません)

青少年健全育成地区推進員の皆さんです(敬称略)

青少年健全育成地区推進員は、各地区から推薦された皆さんで、各地区の青少年を育てる会、子ども会などと連携し、地域における青少年の健全な育成に努めています。

推進員相互の連絡、情報交換や町との連携を図るため、連絡協議会を置いています。非行防止啓発活動や広報パトロール活動、環境美化運動などの町全体の事業にも熱意を持って取り組み、青少年の健全育成に理解を深めてもらえるように活動しています。

※ 新型コロナウイルス感染症対策のため、今年度に予定している事業などを変更・延期・中止することがあります。

行政区	氏名	行政区	氏名
横 松	伊串 浩文	メイツ巽ヶ丘	堀内 美由紀
萩	新美 政明	坂 部	伊藤 博子
宮 津	新美 智彦	卯 之 山	花井 詩歩子
宮津山田	松井 信弘	阿久比団地	柳 実
宮津団地	遠藤 広志	草 木	都築 克俊
陽なたの丘	黒澤津 千晶	阿 久 比	山内 貴伸
板 山	山本 容子	椋 岡	松下 健二
福 住	春日井 由美子	矢 口	竹岡 太三
福住園高台	竹内 理雄	高 岡	竹内 幸治
白 沢	林 貴洋	植	瀧塚 敦司
白 沢 台	臼井 喜生	大 古 根	花井 敏典
高 根 台	花井 美佐子		

■**問い合わせ先** 社会教育課社会教育係 ☎(48) 1111(内1229)



「その日」に備える防災

No.2

01 浸水・土砂災害情報

6月から10月までは、梅雨と台風のシーズン(出水期)です。穏やかな小雨が、瞬く間に集中豪雨に変わり、浸水や土砂災害を起こします。

降雨時に、水路や溜池などを見回るのではなく、テレビやラジオ、防災マップに加え、次の情報を活用して、事前の対策を取ってください。

- ▽ 気象庁「レーダー・ナウキャスト」 <http://www.jma.go.jp/jp/radnowc/>
- ▽ 愛知県「川の防災情報」 <https://www.kasen-aichi.jp/>
- ▽ 阿久比町「あんしん防災ねっと」 <http://www.anshin-bousai.net/agui/>

排水機場は、集中豪雨時などに、大型ポンプで支流(十ヶ川)の水を汲み上げ、強制的に主流(阿久比川)に排水することで、冠水した農地の農作物が不作となる「湛水被害」を防ぎます。

現在、植大の排水機場は、阿久比川の堤防下をくぐる排水管とゲートを設置し、堤防と護岸を復旧しています。工事は、梅雨の時期の前には完了し、出水期に影響のない工程で進めています。



▲ 工事の様子

02 植大の排水機場の工事

03 ついて避難所に

多くの避難者が集まる避難所は、「密閉」「密集」「密接」の3つの条件が重なり、手洗いやうがい十分にできず、感染症のリスクが高い場所です。

また、町が備蓄する感染予防用品にも限りがあります。マスク、消毒液、体温計など、感染症の予防に役立つものを「非常持ち出し品」に追加してください。

避難後は、手洗いや十分な換気などの予防対策を徹底し、他の避難者と可能な限り、十分な距離を取るようになってください。また、自身の体調をチェックし、感染のリスクを与える側にならないかを必ず確認してください。

町はリスク軽減の対策に努めますが、町民の皆さんも災害から身を守ることを最優先に考えた上で、感染リスクを減らすために、親戚・知人宅への避難を検討するなど、事前の準備をお願いします。

阿久比町消防団人事(敬称略)

- 第1分団
 - ▽ 分団長 田中俊充
 - ▽ 副分団長 田中勇
- 第2分団
 - ▽ 分団長 坂部研二
 - ▽ 副分団長 鯉江夏樹
- 第3分団
 - ▽ 分団長 橘大樹
 - ▽ 副分団長 魚住啓太

- 第4分団
 - ▽ 分団長 新海佳昌
 - ▽ 副分団長 小澤真也
- 第5分団
 - ▽ 分団長 新美貴大
 - ▽ 副分団長 山口光平
- 今年度入団者8人

佐藤倭、岡戸司馬、青木信、竹内義貴、竹内章真、桑山拓、内藤純弥、松本貴之

(入団フロー)

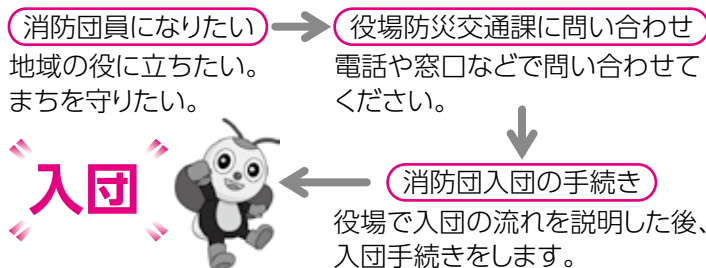

消防団は、いつでも入団できます。町内在住・在勤で18歳以上の入団を希望する方は、防災交通課まで問い合わせください。

■ 問い合わせ先

防災交通課防災係 ☎(48) 1111 (内1209)

防災交通課防災係 ☎(48) 1111 (内1209)

家具転倒防止金具を無償で取り付けます！

- **対象** 町内に住所があり、次のいずれかに該当する世帯
- ① 満65歳以上の高齢者のみで構成されている
 - ② 身体障害者手帳3級以上の方が属する
 - ③ 精神障害者保健福祉手帳3級以上の方が属する
 - ④ 療育手帳B判定以上の方が属する
 - ⑤ 母子世帯で義務教育就学中または就学以前の子どもが属する(義務教育修了後の子どもがいる場合は対象外)
 - ⑥ 愛知県特定疾患医療給付を受給している方のうち、重症患者の認定を受けている方が属する
 - ⑦ ①～⑥に準ずる世帯で、障害者手帳などの交付を受けていないが、税法上の特別障害者控除に該当する方が属する



■ **申込期限** 11月30日(月)

■ **申し込み方法**

- ① 防災交通課窓口で申請書を記入してください。(印鑑必要)
- ② 家具を下見する日時を調整するため、防災交通課から電話で連絡します。
- ③ 町が委託した施工業者と防災交通課担当者が訪問し、下見をします。
- ④ 取り付け作業日時を決定します。

■ **取り付け対象となる家具**

居住する家屋に設置してある家具(洋服ダンス、食器棚など)

- ※ 家電や仏壇は対象外です。
- ※ 1世帯4点まで(チェーンやL型金具を使用し、壁・柱などに固定)
- ※ 固定するために家具の移動が必要な場合は、事前に移動をしておいてください。

■ **問い合わせ先** 防災交通課防災係 ☎(48) 1111 (内1209)

阿久比町のオアシス 文化の泉

町内で活躍する皆さんの力作
を募集しています。

■ **応募方法** 掲載を希望する作品などを中央公民館
本館窓口まで持参してください。
(選考は社会教育課で行います)

■ **問い合わせ先** 社会教育課公民館係
☎(48) 1111 (内1501)

油絵【油絵同好会】



前田としみさん「奏でるパッパラー」

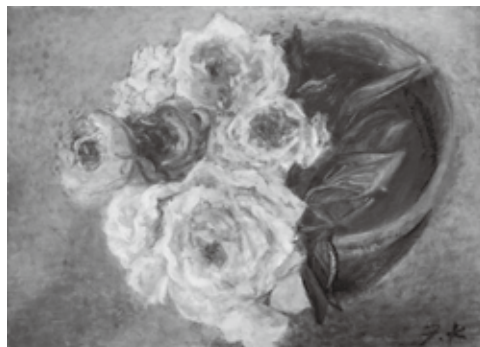

河嶋史子さん「バラ」



坂口真理子さん「花の小道」

※ 新型コロナウイルス感染症拡大防止のため、作品展示を中止します。

阿久比町の財政状況

令和元年度下半期10月～3月(3月31日現在)

歳入

下半期の収入率は90.2パーセントで、前年度下半期の96.3パーセントと比較して6.1ポイント減少しました。

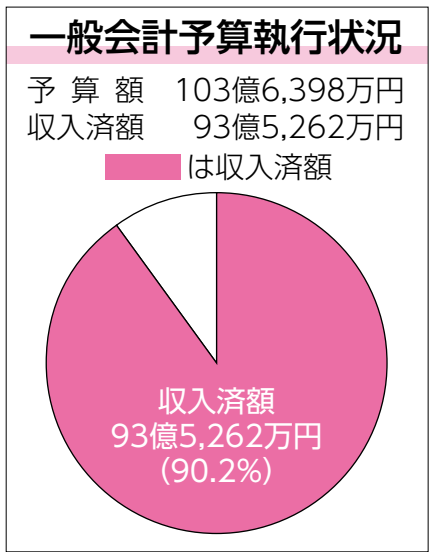
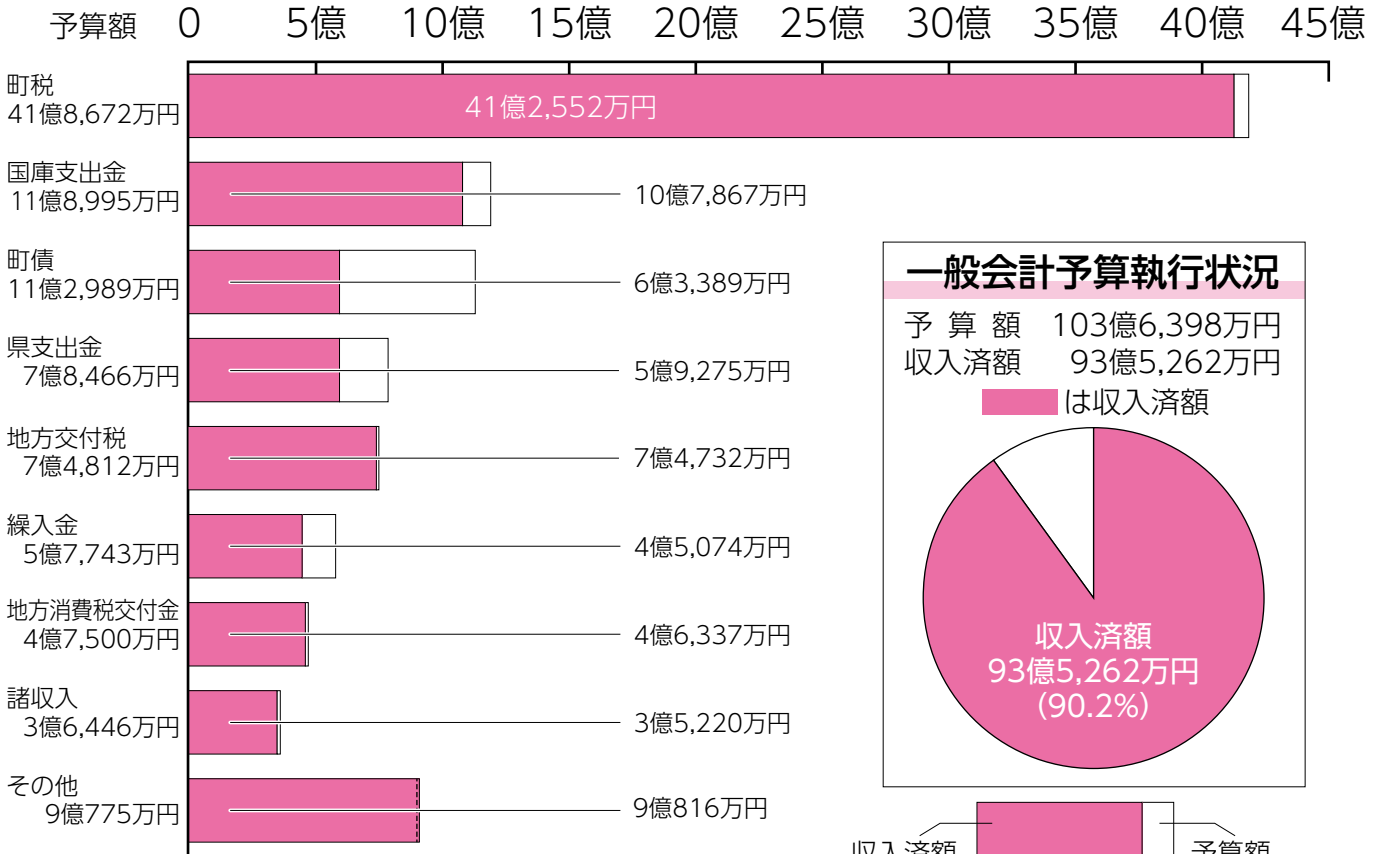

人口・世帯数

人口	2万8,655人
世帯数	1万760世帯

※ 令和2年4月1日現在

町税の負担状況(個人町民税)

1人当たり	5万8,492円
1世帯当たり	15万5,770円

※ 個人町民税調定額(令和元年度分)
16億7,608万7,549円

町有財産

建物	7万4,562.35㎡
土地	58万7,634.23㎡
基金	24億8,702万円

一時借入金現在高

0円

町債現在高 125億1,294万円

目的別	借入先別	金額
臨時財政対策債	財務省	47億4,806万円
下水道事業債	地方公共団体	33億2,031万円
総務債	日本郵政公社(※)	23億5,223万円
教育債	あいち知多農協	10億2,430万円
民生債	西尾信用金庫	4億6,614万円
その他	その他	6億191万円
合計		125億1,294万円

※ 日本郵政公社は現在の独立行政法人郵便貯金・簡易生命保険管理機構のことで。

《基金の内訳》

財政調整基金	13億9,559万円
減債基金	32万円
公共施設整備基金	1,542万円
福祉基金	2万円
学校整備基金	6億9,535万円
学校図書購入基金	100万円
図書購入基金	300万円
国民健康保険財政調整基金	1,000万円
介護給付費準備基金	3億3,926万円
ふるさと基金	2,191万円
もちの木園整備基金	515万円

阿久比町では、皆さんに納めていただいた貴重な税金などが、どのように使われているかを知っていただくため、年2回財政状況を公表しています。
 今回は、令和元年度下半期(10月～3月)の財政状況をお知らせします。
■問い合わせ先 検査財政課財政係 ☎(48)1111(内1313)

下半期の支出率は79.9パーセントで、前年度下半期の87.7パーセントと比較して7.9ポイント減少しました。

歳出

40億 35億 30億 25億 20億 15億 10億 5億 0 予算額

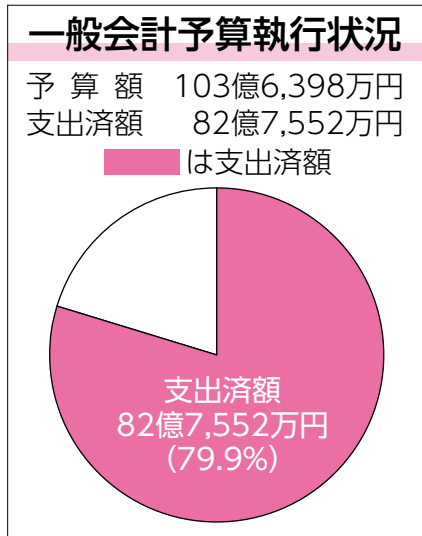
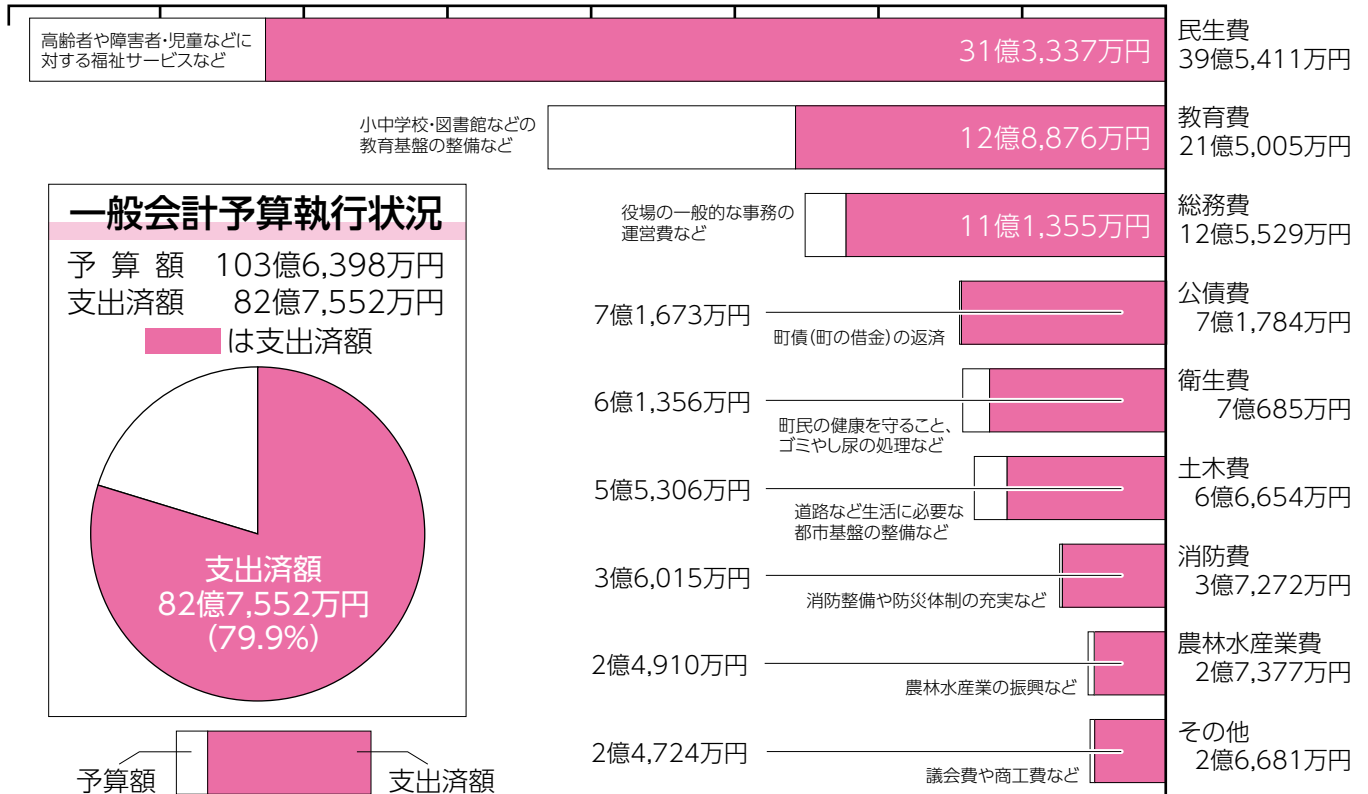

特別会計

区 分	予 算 額	収入済額	支出済額
国民健康保険	24億6,492万円	23億1,579万円	23億3,463万円
介護保険	20億9,366万円	16億4,721万円	16億4,642万円
後期高齢者医療	3億6,682万円	3億6,273万円	3億2,754万円

企業(水道事業)会計

収益的	収入	予 算 額	6億110万円
		執 行 額	4億8,900万円
支出	予 算 額	5億5,927万円	
	執 行 額	3億2,759万円	
資本的	収入	予 算 額	608万円
		執 行 額	964万円
	支出	予 算 額	1億6,807万円
		執 行 額	1億3,745万円

企業(下水道事業)会計

収益的	収入	予 算 額	5億4,281万円
		執 行 額	3億6,226万円
支出	予 算 額	5億4,235万円	
	執 行 額	2億1,267万円	
資本的	収入	予 算 額	1億8,892万円
		執 行 額	1億8,893万円
	支出	予 算 額	3億2,480万円
		執 行 額	3億712万円

連載
第20回

20%減量の達成に向けて

阿久比町家庭系ごみ減量化実施計画の結果

「阿久比町家庭系ごみ減量化実施計画」に基づき、平成30年度・令和元年度の2年間で、平成27年度の1人1日当たりのごみの量567グラムから20%減量した453.6グラムにすることを目標に取り組んできましたが、その結果は以下のとおりです。

年 度		27	30	元	
各年の10月1日の人口		人	28,174	28,735	28,718
収集 ごみ	可燃ごみ	トン	5,393	5,411	5,445
	不燃ごみ	トン	145	183	187
	粗大ごみ	トン	256	127	117
	資源ごみ	トン	1,499	1,226	1,241
	合 計	トン	7,293	6,947	6,990
直接搬入ごみ		トン	56	84	101
生活系収集ごみ量の総計		トン	7,349	7,031	7,091
1人1日当たりの量		グラム/人・日	567	553	557

(令和元年度は速報値)

※ 1人1日当たりの量=家庭系ごみの量(生活系収集ごみ量の統計-資源ごみ)÷各年10月1日の人口÷年度の日数
(平成27年度・令和元年度は366日、平成30年度は365日)

令和元年度の1人1日当たりのごみの量は **557グラム** でした。

残念ながら平成27年度に比べ10グラムしか減量できず、目標は達成できませんでした。

そのため、阿久比町家庭系ごみ減量化実施計画に記載されているとおり、令和2年度以降にごみ有料化を導入することになります。

有料化の導入時期と、金額については、審議を重ねて決定次第、広報などでお知らせします。

今後も3Rを実践し、引き続きごみの減量化にご協力をお願いします。

※ 有料化の方法…有料化分を上乗せした新しい燃えるごみの指定ごみ袋を購入していただけます。

■問い合わせ先 建設環境課環境係 ☎(48) 1111 (内1211・1212)

健康とお得をゲット！

「アグピー健康マイレージ」で健康づくりを

■「アグピー健康マイレージ」

「健診を受ける」「食事や運動などの生活習慣に気を付ける」など、自分で決めた健康づくりに取り組み、ポイントをためていただく事業です。

ポイントがたまったら、県内の協力店でサービスが受けられる「あいち健康づくり応援カード!~MyCa~(まいか)」と交換できます。

※ 先着20人に選べるプレゼントをお渡しします。

※ ダブルチャンスで「健康まつりご優待チケット」をお渡しします。(9月30日までに交換手続きをした方が対象)

■参加対象 町内在住の20歳以上の方

■参加方法

- ① チャレンジシートをもらう。配布期限：12月28日(月)
- ② ポイントをためる。健康づくりに取り組み、合計80ポイントためる。
実施期限：令和3年2月28日(日)
- ③ ポイントがたまったら、特典と交換する。

■ポイントカードの配布・特典の交換先

保健センター ※ 開館時間にお越しください。

■問い合わせ先 保健センター ☎(48) 1111 (内1520・1521)

開館時間：午前8時30分～午後5時15分(土、日、祝日は除く)



お知らせ information

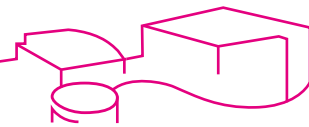

寝具の洗濯・乾燥 サービス事業を実施



おおむね3カ月以上在宅で寝たきり状態の満65歳以上の方を対象に、健全で安らかな生活を営めるよう日常使用している寝具の洗濯・乾燥をします。

- **日にち** 回収6月18日(木)
配送6月25日(木)
- **枚数** 掛布団・敷布団・毛布各1枚(洗濯・乾燥とも)
- **申込期限** 6月8日(月)
- **申し込み・問い合わせ先** 健康介護課介護保険係
☎(48)1111(内1125)

がん検診受付時間 指定のお願い

現在、がん検診の予約を受け付けています。例年、がん検診は受付時間内に、自由にお越しいただきましたが、新型コロナウイルス感染症の感染拡大防止のため、来所していただく時間をあらかじめ指定させていただくこととなりました。来所時間は、予約順に決め、がん検診の案内文書でお知らせします。

なお、今後の動向によっては、急遽中止になる場合もあります。

- **問い合わせ先** 保健センター
☎(48)1111(内1520・1521)

教科書展示会を開催

愛知県教育委員会では、皆さんの教科書に対する理解や関心を深めていただくために、県内29カ所で教科書展示会を開催します。

展示会場では、投書箱を用意し、教科書に対する意見や要望を募ります。

- **期間** 6月5日(金)～7月1日(水)
- **場所** 知多地区の会場は次の2カ所です。
 - ▽ 東海市立教員研修センター
☎0562(31)0230
時間:午前9時～午後4時
休館日:日曜日、月曜日、祝日
 - ▽ 半田市福祉文化会館(雁宿ホール) ☎(23)7331
時間:午前9時～午後4時
休館日:毎月第3月・火曜日
- **問い合わせ先**
 - ▽ 学校教育課学校教育係
☎(48)1111(内1230)
 - ▽ 愛知県教育委員会義務教育課
☎052(954)6799
ホームページ
<http://www.pref.aichi.jp/kyoiku/gimukyoiku/index.html>

県立半田特別支援 学校ふれあい相談

保育園・幼稚園や学校の生活になじめない、学習に集中できないなど、子どもの成長や発達に関する相談を行っています。相談費用は無料。秘密は厳守します。

※ 新型コロナウイルス感染症拡大防止のため、現在は電話での相談のみとなります。

- **場所** 半田特別支援学校 相談室
- **日時** 毎週火曜日・金曜日
 - ①午後1時20分～午後2時20分
 - ②午後3時45分～午後4時45分
- **対象** 知多半島の保育園・幼稚園、小・中学校、高等学校の先生や保護者の方
- **申し込み・問い合わせ先** 半田特別支援学校教育支援部
☎(27)7061

早期教育相談を実施

県教育委員会では、子どもに障がいがあると思われる方、子どもの就学について相談を希望する方などを対象に教育相談を実施します。相談費用は無料で、予約制です。秘

- 密は厳守します。
- ※ 新型コロナウイルス感染症拡大防止のため、延期・中止となる可能性があります。
 - **期間** 7月27日(月)、28日(火)
午前9時30分～午後4時30分
 - **相談日時** 申し込み人数や障害種別により調整後、通知します。
 - **場所** 阿久比町立中央公民館
 - **対象** 幼児(3歳児～令和3年4月に新1年生になる子ども)とその保護者
 - **申し込み方法** 学校教育課、保育園などにある申込票に記入して、学校教育課へ提出してください。
 - **申込期限** 6月16日(火)
 - **申し込み・問い合わせ先** 学校教育課学校教育係
☎(48)1111(内1230)

特別支援学校って どんなところかな

県教育委員会では、来年度に小・中学校、高等学校入学予定で障がいのある可能性がある子どもとその保護者を対象に、特別支援学校の様子を知っていただくための体験入学を次のとおり実施します。体験入学日以外にも、随時相談に応じます。

- ※ 新型コロナウイルス感染症拡大防止のため、日程などが変更となる場合があります。
- ▽ 知的発達に遅れのある子ども
日にち:9月15日(火)
場所:半田特別支援学校
☎(27)7061
- ▽ 手足の不自由な子ども
日にち:9月16日(水)
場所:ひいらぎ特別支援学校
☎(26)7131
- ▽ 病気で療養している子ども
日にち:10月21日(水)
場所:大府特別支援学校
☎0562(48)5311
- **申し込み・問い合わせ先** 体験入学を希望する学校へ直接電話で連絡してください。

お知らせ information

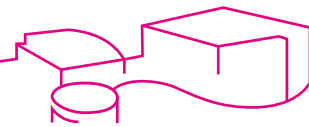

在職者対象訓練「スキルアップ講座」受講者を募集

- **訓練コース名**
C言語プログラミング基礎
- **内容** 基本情報処理技術者の基礎に必要なC言語を用いたプログラミングを2日間で習得します。
- **対象**
C言語の基本を習得したい方
- **日時**
1日目: 8月1日(土) 午前9時10分～午後4時30分
2日目: 8月2日(日) 午前9時10分～午後3時40分
- **場所**
愛知県立岡崎高等技術専門学校
- **定員**
18人(定員を超えた場合は抽選)
- **受講料** 2,600円
- **持参品** 筆記用具、テキスト『新・明解C言語入門編』(SBクリエイティブ)
- **応募期限** 7月2日(木)
- **応募方法**
【愛知県電子申請・届出システムの場合】岡崎高等技術専門学校のホームページ内にあるスキルアップ講座のサイトから申し込みください。
【往復はがきの場合】コース名と実施日、氏名(ふりがな)、生年月日、郵便番号、住所、連絡先電話番号、勤務先企業名・所在地、領収書の宛名を記入し、郵送してください。
- **応募・問い合わせ先**
愛知県立岡崎高等技術専門学校
在職者訓練担当
〒444-0802
岡崎市美合町平端24番地
☎ 0564(51)0775
電子メール okazaki-senmon

今月の納税など
「町県民税」全・1期分
納期限は**6月30日(火)**です。
※ □座振替の方は、□座の残高確認をお願いします。

ko@pref.aichi.lg.jp

消費者ホットライン「188」をご存じですか

消費者ホットライン188(局番なし)は、近くの消費生活センターなどの消費生活相談窓口をご案内し、消費生活相談の最初の一步をお手伝いするものです。

「悪質商法などによる被害に遭った」「ある製品を使ってけがをしてしまった」などの消費者トラブルで困っていませんか。

また、「新型コロナウイルスが水道水に混ざっている可能性がある。調査に行くので、お宅の場所を教えてください」「助成金があるので個人情報や口座情報を教えてください」などの新型コロナウイルスの感染拡大に関連したトラブルで困っていませんか。

一人で悩まずに、全国どこからで

も3桁の電話番号でつながる消費者ホットライン「188(いやや!)」にご相談ください。専門の相談員がトラブル解決を支援します。

■ **問い合わせ先** 消費者庁地方協力課 消費者ホットライン担当
☎03(3507)9190

一人で悩まず、まずは相談
大切なのは、すぐに相談することです。困ったときは、一人で抱え込まないで「消費者ホットライン『いやや!』(局番なしの188)」まで電話してください。
「泣き寝入りは超いやや(188)！」で覚えてね



消費者庁
消費者ホットライン188イメージキャラクター「イヤヤン」

東部知多衛生組合の財政状況

2市2町(阿久比町、大府市、豊明市、東浦町)で構成している東部知多衛生組合の令和元年10月1日から令和2年3月31日までの財政状況を、東部知多衛生組合財政状況の公表に関する条例に基づき公表します。

科目別の比率については、次のとおりです。

一般会計予算執行状況(令和2年3月31日現在)

歳入

科目	予算現額	収入済額	執行率(%)
分担金及び負担金	9億9,088万1,000円	9億9,088万1,000円	100.0
使用料及び手数料	2億4,401万1,000円	2億3,947万3,000円	98.1
国庫補助金	2億913万3,000円	2億913万3,000円	100.0
財産収入	1,098万8,000円	1,149万5,000円	104.6
繰越金	5,376万円	5,376万円	100.0
諸収入	2億194万7,000円	1億9,173万6,000円	94.90
組合債	8億1,060万円	0円	0.00
歳入合計	25億2,132万円	16億9,647万8,000円	67.3

歳出

科目	予算現額	支出済額	執行率(%)
議会費	49万9,000円	45万7,000円	91.6
総務費	5,968万円	4,215万7,000円	70.6
衛生費	10億5,146万円	8億3,565万6,000円	79.5
事業費	12億6,968万3,000円	22万7,000円	0.02
公債費	1億2,999万8,000円	1億2,999万6,000円	100.0
予備費	1,000万円	0円	0.0
歳出合計	25億2,132万円	10億849万3,000円	40.0

組合債の現在高

目的	現在高	借入先	現在高
最終処分場用地取得債	2,043万8,000円	財務省	95億5,309万5,000円
ごみ処理施設用地取得債	1,893万2,000円	市中銀行	12億8,617万円
最終処分場建設事業債	6億2,622万円	計	108億3,926万5,000円
ごみ処理施設建設事業債	101億4,337万5,000円	組合財産	
マテリアルリサイクル推進施設建設事業債	1,210万円	土地	7万6,313.12㎡
余熱利用施設整備事業債	1,820万円	建物	2万5,297.61㎡
計	108億3,926万5,000円		

■ **問い合わせ先** 東部知多衛生組合 ☎0562(83)3300

自衛官候補を募集

- **日にち**
6月8日(月)、20日(土)
- **試験内容** 筆記・口述試験、適正・身体検査
- **受験資格** 18歳以上33歳未満の方
- **概要** 陸上は1任期2年、海上・航空は3年を任期として勤務します。
- **福利厚生など**
▽ 宿舍無料、食事・衣服類・寝具は支給または貸与
▽ 自衛隊病院や医務室への入院、受診料は無料
- **問い合わせ先**
自衛隊愛知地方協力本部
半田地域事務所
☎(21)0004



▲自衛隊愛知地方協力本部
ホームページのQRコード

人々を守るヒーローに ～ 消防職員募集 ～

知多中部広域事務組合では、令和3年4月採用予定の消防職員を募集します。

- **応募資格**
▽ 大学卒・短大卒
平成7年4月2日以降に生まれ、4年制大学、短大を卒業または令和3年3月までに卒業見込みの方
- ▽ 救命救急士
平成7年4月2日以降に生まれ、救急救命士の資格を有する方または令和3年3月までに救急救命士の資格を有する見込みの方
- ※ 短大には高専・専修学校(専門課程の修学年限2年以上かつ1,600時間以上の授業履修を義務付けているもの)を含みます。
- **採用予定人員**
▽ 大学卒・短大卒 4人程度

6月定例議会を開催

令和2年阿久比町議会第2回定例会を次のとおり開催します。

- **日時** 6月8日(月) 午前10時30分から
- ※ 一般質問は、6月9日(火)の予定
- **問い合わせ先** 議会事務局 ☎(48)1111(内1401)

▽ 救急救命士 4人程度

- **試験日** 7月12日(日)
- **申込期間**
6月9日(火)～6月17日(水)
(土、日は除く)
- **申し込み・問い合わせ先**
知多中部広域事務組合消防本部総務課へ申し込みください。
※ 申込書などは、消防本部総務課または組合ホームページにあります。
知多中部広域事務組合
消防本部総務課 ☎(21)1490
FAX(22)7420
電子メール
chitachu@cac-net.ne.jp

危険物安全週間 6月7日～6月13日

■ **今年の標語「訓練で 確かな信頼 積み重ね」**

今日、石油類をはじめとする危険物は、事業所などで幅広く利用され、国民生活に深く浸透し、その安全確保の重要性はますます増大しています。事業所における自主保安体制の確立を呼び掛け、広く国民の危険物に対する意識を高めるため、平成2年に消防庁が毎年6月の第2週の日曜日から土曜日までの1週間を「危険物安全週間」と制定し、各種行事を実施しています。

身近な危険物

私たちの生活の中で危険物は、ガソリン・灯油・軽油といった自動車用・暖房用燃料をはじめ、化粧品、医療品などに含まれています。危険物は、私たちの生活になくてはならない身近で便利なものとなっている反面、ひとつ取り扱いを間違えると一瞬にして大事故につながります。正しい知識を持ち、正しい取り扱いをしてください。

火災予防上の注意事項

- ◇ 付近で火気を使用しない。
- ◇ 容器は地震などで容易に転倒、転落しないような措置をする。
- ◇ 風通しの良い場所で保管する。
- ◇ 蒸気の発散を防ぐためにふたは必ず密栓する。



危険物の保管・取り扱いについての相談・問い合わせ先

- 知多中部広域事務組合消防本部
予防課
☎(21)1491
電子メール
yobou119@cac-net.ne.jp

ご寄付ありがとうございます

町に「ふるさと阿久比応援寄付金(ふるさと納税)」で次の方からご寄付をいただきました。

- 高野 正幸様(2万円)
- 古川 智充様(2万円)
- 立川 ひとみ様(2万円)

編集後記

もうすぐ夏がやってきますね。夏と言えばアウトドアの季節。普段は引きこもっていても苦じゃない私ですが、最近キャンプに行きたくてうずうずしています。道具は全く持っていないので、某フリマアプリで「キャンプ用品」と検索して眺める日々。眺めているだけでわくわくしてきます。といっても、新型コロナウイルスが沈静化するまでは実行に移すことができないので、「せめて夏が終わるまでに沈静化してほしい!」と強く願うばかりです。

水道料金の基本料金を免除

町では、新型コロナウイルス感染予防のために、手洗いの徹底、帰宅後のシャワー、うがいの推進などを呼び掛けています。また、外出自粛に伴い、家庭で過ごす時間が長期化し、水道使用量の増加が見込まれることから、町民生活や経済活動を支援することを目的として、4-5月使用分の水道料金の基本料金を免除します。

■ **対象** 阿久比町水道事業から給水を受けている世帯・事業者(用途区分が家事用と営業用の方で官公署用を除く)

■ **対象期間** 6月請求分(4-5月使用分)

■ **実施方法**(申請は不要)

- ▽ 4-5月の水道料金から基本料金相当額を差し引きます。
- ▽ **令和2年4-5月使用分の「使用水量のお知らせ」に記載の金額は基本料金相当額を差し引く前の金額です。実際の請求金額は基本料金相当額を差し引いた後の金額になります。**
- ▽ 基本料金相当額を差し引いた後の請求金額が0円となる場合は、納付書の送付、口座振替はしません。

■ **注意事項**

- ▽ 下水道使用料は免除になりません。
- ▽ 免除手続きのために銀行やATMへ誘導することはありません。
- ▽ 免除手続きについて、役場から電話や訪問することは原則としてありません。
- ▽ 不審に思った場合は、口座番号や電話番号などを答えず、家族に相談して、警察や役場まで問い合わせてください。

■ **問い合わせ先** 上下水道課上水業務係 ☎(48)1111(内1219・1220)

■ **基本料金(2カ月分・税込み)**

用途	基本料金
家事用	2,640円
営業用	2,750円



阿久比町民憲章

わたしたち阿久比町民は、ここに町民憲章を定め、よりよい町づくりに努めることを誓います。

- ◎ホテル飛びかう、豊かな自然を守ります。
- ◎歴史と伝統を守り、教養を高めます。
- ◎スポーツに親しみ、健康で明るい家庭をつくります。
- ◎オアシス運動をすすめ、笑顔あふれるまちをつくります。
- ◎ボランティア活動に、すすんで参加します。

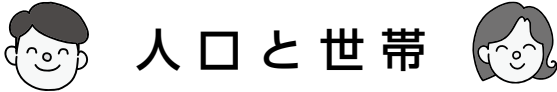

人口と世帯

世帯数	10,780 (+20)	4月中の異動	
人口	28,676人(+21)	出生	24
男	14,223人(+5)	死亡	17
女	14,453人(+16)	転入	97
		転出	83

()は前月との増減数 令和2年5月1日現在



■ **発行** / 阿久比町(〒470-2292 愛知県知多郡阿久比町大字卯坂字殿越50 ☎0569(48)1111)
 編集 / 総務部政策協働課
 ■ **阿久比町ホームページ** <http://www.town.agui.lg.jp/>
 資源を大切に！この用紙は再生紙を使用しています。

目の不自由な方が広報あぐいを利用できるよう声の広報ボランティア「あいうえお」がCDに音訳録音しています。録音したCDを利用希望者へ無料で送付しています。利用希望者は、下記までご連絡ください。
 ■ **問い合わせ先** 町社会福祉協議会・ボランティアセンター ☎(48)1111(内1523)