

Aguu

2020
4/15

No.1243

私たち、こんなに大きくなりました！



ピックアップ

- ②～⑦ 令和2年度当初予算
ページ
- ⑧～⑨ 人間ドック・脳ドック
ページ
- ⑪ページ こちら、阿久比町立図書館です！
- ⑳ページ コミュニティソーシャルワーカーを設置

町長 施政方針 教育と子育て支援のまちづくり



世界各地で新型コロナウイルスが猛威を振るい、感染者数は日々増加しています。

本町では、阿久比町新型コロナウイルス感染症対策本部を設置し、ホームページや電光掲示板で情報公開しているほか、相談窓口の設置、各種イベントなどの中止または延期などを実施しています。町民の皆さんの生活に大きな影響を与えることとなり、ご迷惑をおかけしますが、ご理解いただき、町民と一丸になって感染症対策を進めていきたいと考えています。

令和2年度の各事業については、阿久比町の宝である子どもたちが、健康で輝きながら育つように、また、全ての子育て家庭が安心して子育てができるよう支えるため、令和元年度と同様に、「教育と子育て支援のまちづくり」に主眼を置きます。子どもたちが安心して暮らせる、子育てにやさしい、子育てしやすいまちづくりを推進するため、第5次阿久比町総合計画の最終年次として、次に掲げる施策を目標に予算を編成しました。

1 住みつけたい快適なまちづくりのための推進施策

有料道路コンセッション関連事業の「愛知多の大地」を策定中の次期町総合計画と町都市計画マスタープランに、緑のふれあい交流拠点として位置付けるとともに、新設される知多半島道路上りパーキングエリアの整備に伴い、町が所有する道路・水路用地の付け替えを行います。道路関係は、道路・交通網の整備や修繕計画に基づいた道路舗装の修繕を行います。市街地、公園・緑地、水道施設の耐震化などの整備も引き続き推進します。

2 みどりと共生する 安全なまちづくりのための推進施策

ホテルの生息できるみどり豊かな自然環境の保全に努めます。家庭系ごみを削減する目標が達成されな

かった場合、令和2年度以降にごみ有料化の導入を検討します。防災、災害対策については、河川監視カメラを増設し、緊急情報などを伝達する同報系防災行政無線設備のデジタル化工事を実施するとともに緊急情報配信機能の拡充を図ります。

3 人にやさしい健康・福祉のまちづくりのための推進施策

子育てと就労の両立を支援するため、病児保育事業所を10月に開設します。放課後児童健全育成事業について、受け入れクラス数を拡充するとともに、夏休み・冬休みの長期休暇を対象としたクラスを新設します。

4 人を育てる教育・文化のまちづくりのための推進施策

東部小学校と英比小学校での学校選択制の実施、文部科学省が掲げるGIGAスクール構想の実現に向けた学校における高速大容量ネットワーク環境(校内LAN)の整備や、中学校の生徒数増加に伴う、阿久比中学校校舎増築等工事の設計業務を行います。新学校給食センター建設については、9月の供用開始に向けて順調に進めています。社会教育施設については、スポーツ村野球場の多目的トイレを設置します。

5 活力ある産業のまちづくりのための推進施策

農業振興地域計画の全体見直しを進め、農地中間管理機構を活用した担い手への農地集積の推進や、経営所得安定対策の参加促進を図ります。宮津地区土地改良事業については、事業計画の策定に向けて、関係機関との調整を進めます。農業用施設については、阿久比排水機場の更新整備事業を継続して推進し、農業用ため池の地震対策ため池防災工事を愛知県とともに進めます。

6 みんなでつくる参画と協働のまちづくりのための推進施策

住民サービスの向上と事務の効率化を図るためAI通訳機の運用方法を検討するなど、AI・ロボティクスの活用を推進します。阿久比プレイガーデンプロジェクト事業では、スポーツ村やふれあいの森を利用した親子で参加できる事業の開催や、阿久比駅前の看板改修などによるシティプロモーションを行います。

※ 歳入歳出予算内容は3ページ～7ページに掲載

以上のように令和2年度は、町民の暮らしに密着型の予算編成を心掛けました。

新たなウイルスが世界を揺るがし、日本でも感染者が増え続けていますように、本町を取り巻くさまざまな状況は、刻々と変化のスピードを速めています。

安全で安心して暮らせるまちづくりを進め、多様化する町民ニーズに対応できるよう、現状に満足することなく施策を向上させるとともに、これからの主役である「輝く子どもたちの未来」のため、職員一丸となって、各事業に懸命に取り組んでまいります。議員各位をはじめ、町民の皆さんの格別のご理解とご協力を心からお願い申し上げます。

令和2年度 当初予算

総額 168億7,234万4,000円

令和2年度の予算が決まりました。予算総額は、168億7,234万4,000円です。前年度に比べ2億9,362万1,000円、1.8%の増となり、過去最高額となりました。このうち、一般会計は106億3,300万円で、前年度に比べ2億9,000万円、2.8%の増となりました。

ここでは令和2年度予算のあらましを紹介します。

☆新学校給食センターが完成し、9月より供用開始します！

☆病児保育事業所を10月より開設します！

☆防災行政無線のデジタル化工事を行います！

《会計別予算》

会計名	予算額	前年比
一般会計	106億3,300万円	2.8%
特別会計	47億776万6,000円	1.2%
水道事業会計 (支出ベース)	6億5,878万1,000円	△6.7%
下水道事業会計 (支出ベース)	8億7,279万7,000円	△0.8%
合計	168億7,234万4,000円	1.8%

《特別会計の内訳》

会計名	予算額	前年比
国民健康保険	23億2,802万7,000円	△1.5%
介護保険	19億7,723万9,000円	2.7%
後期高齢者医療	4億250万円	11.4%

《一般会計の推移》

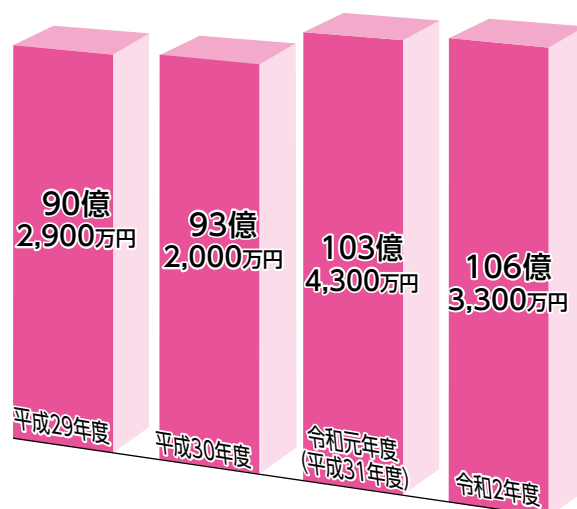

予算用語解説

◇一般会計

福祉や教育、道路整備など行政の基本的な事業の会計

◇特別会計

国民健康保険、介護保険など一般会計と区別して設置する事業の会計

◇水道事業会計・下水道事業会計

民間企業のように使用料金などの収益で運営する企業会計

令和2年度当初予算(一般会計)

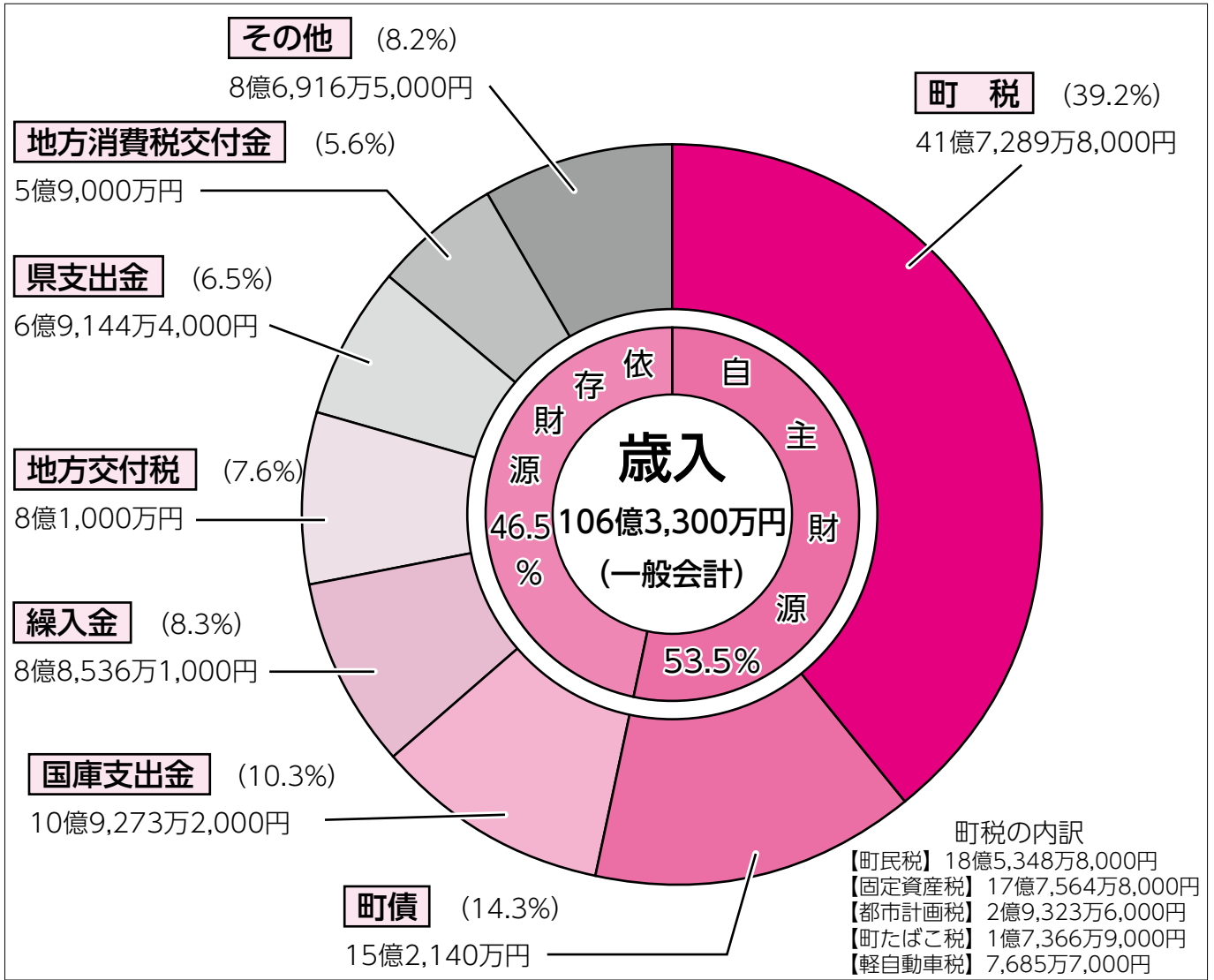

町民1人当たりの税金(町税)

※ 3月1日の人口2万8,688人で計算

税の種類	金額
町民税	6万4,608円
固定資産税	6万1,895円
都市計画税	1万222円
町たばこ税	6,054円
軽自動車税	2,679円
合計	14万5,458円

予算用語解説

◇町債

町の借金のことです。家を新築するために住宅ローンでお金を借りることがありますが、同様に町債は、学校や道路の建設など多額の費用を必要とするとき、国などから長期に借り入れる資金のことです。

◇地方交付税

地方公共団体には、財政の豊かなところとそうでないところがありますが、一定レベルの行政サービスを行うための財源が足りない地方公共団体に国が交付するお金です。

◇自主財源

地方公共団体が自主的に収入できる財源のことです。(町税、分担金や負担金、使用料や手数料、財産収入、寄附金、繰入金、繰越金、諸収入)

◇依存財源

国・県の決定や割り当てに基づいて収入するもののこと。 (国庫支出金、県支出金、地方譲与税、県税交付金(利子割交付金など)、地方交付税、地方特例交付金、町債)

令和2年度当初予算(一般会計)

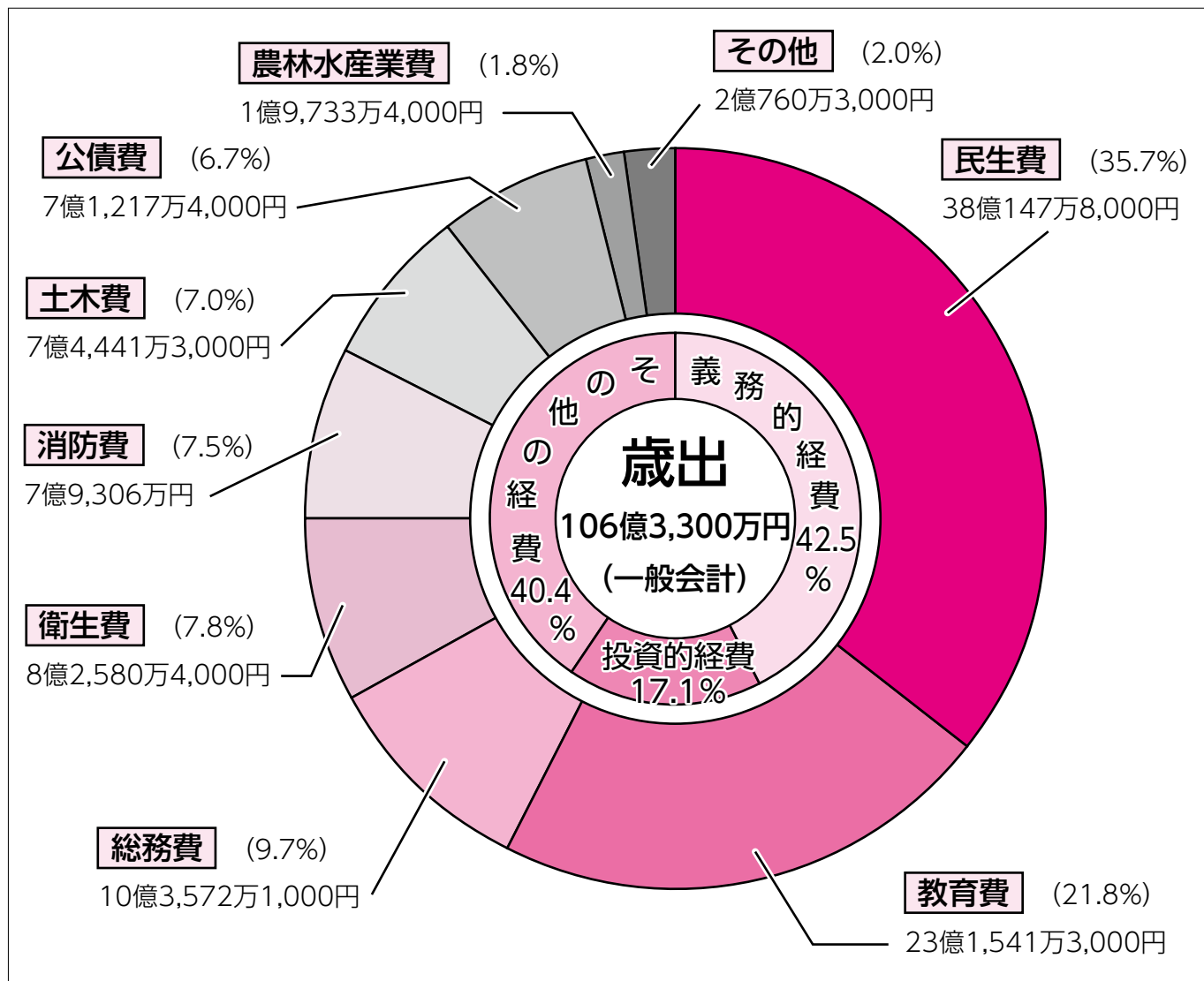

予算用語解説

◇公債費

国などから借り入れたお金(町債)の返済に充てるものです。

◇義務的経費

支出がほぼ義務づけられていて、容易または任意には削減できない経費のことです。〈人件費、扶助費、公債費〉

◇投資的経費

道路、橋、公園、学校など公共施設の建設のように、社会資本の整備に要する経費のことです。

町民1人に使われるお金(一般会計)

※ 3月1日の人口2万8,688人で計算

予算項目	予算額	予算項目	予算額
民生費 高齢者や障がい者などに対する福祉サービスなど	13万2,511円	土木費 道路など生活に必要な都市基盤の整備など	2万5,949円
教育費 小中学校・図書館などの教育基盤の整備など	8万710円	公債費 町債(町の借金)の返済	2万4,825円
総務費 役場の一般的な事務の運営費など	3万6,103円	農林水産業費 農林水産業の振興など	6,879円
衛生費 町民の健康を守ること、ごみやし尿の処理など	2万8,786円	その他	7,236円
消防費 消防設備や防災体制の充実など	2万7,644円	合計	37万643円

令和2年度

予算の主な使いみち

(一般会計)

問い合わせ先

検査財政課財政係

☎(48)1111(内1313)

総務費

- ・「第6次阿久比町総合計画」を策定します。
- ・循環バス「アグピー号」のダイヤ改正やルートの見直しを行います。

阿久比町総合計画策定事業	446万3,000円
循環バス運行事業	3,469万1,000円
阿久比プレイガーデンプロジェクト事業	78万6,000円
国勢調査事業	985万2,000円
AI・ロボティクス事業	88万円
防犯灯維持・整備事業	163万5,000円

衛生費

- ・産後の育児サポートや不安解消を目的とした産後ケア事業を実施します。
- ・オアシスセンターの外壁、エレベーターの改修工事を行います。
- ・ごみ減量化を推進します。

妊産婦・乳児健康診査事業	3,716万8,000円
オアシスセンター整備事業	6,979万円
ごみ減量化対策事業	8,895万4,000円
子育てスタート！ラポール事業	362万円
予防接種事業	9,833万4,000円
健康日本21あぐい計画策定事業	339万円
風しん対策事業	385万円
東部知多衛生組合運営事業	1億7,701万7,000円

民生費

- ・病児保育事業所を開設します。
- ・放課後児童健全育成施設のクラス数を拡充し、夏休みなど長期休暇を対象とした学童保育所を設置します。
- ・社会福祉協議会へコミュニティソーシャルワーカーを配置します。

病児保育事業	1,344万1,000円
放課後児童健全育成事業	8,755万8,000円
地域福祉相談支援事業	433万円
児童発達支援事業	1,617万5,000円
地域生活支援拠点整備事業	171万円
ファミリー・サポート・センター事業	157万円
徘徊高齢者家族支援事業	9万1,000円
児童福祉施設等長寿命化事業	1,388万2,000円
町立保育園運営事業	2億3,538万8,000円
民間保育所運営事業	4億8,240万2,000円
子ども医療費支給事業	1億8,404万円
児童手当支給事業	6億1,165万5,000円

労働費

- ・勤労者の住宅取得を支援します。
- ・勤労福祉センター(エスペランス丸山)の維持管理を行います。

勤労者住宅資金預託事業	1,800万円
勤労福祉センター維持管理事業	897万5,000円
勤労者福祉事業	209万5,000円

予算の主な使いみち

農林水産業費

- ・新規就農者や地域の中心となる農業者を支援します。
- ・集中豪雨などの対策として阿久比排水機場の更新を行います。
- ・農業ため池の耐震工事を行います。

人・農地プラン推進事業	817万4,000円
阿久比排水機場整備事業	2,249万1,000円
ため池整備事業	482万円
農業農村多面的機能支払交付金事業	2,988万5,000円
土地改良事業	362万1,000円
農道・水路整備事業	500万円
愛知用水二期事業負担金	3,679万4,000円

商工費

- ・観光、商工業の振興支援を行います。
- ・花かつみ園の維持管理を行います。

観光振興事業	522万4,000円
商工振興事業	4,394万6,000円
花かつみ園維持管理事業	112万2,000円

土木費

- ・「都市計画マスタープラン・緑の基本計画」「暫定用途土地利用方針」を策定します。
- ・幹線町道や各地区の町道で緊急性の高い箇所の補修工事を行います。
- ・丸山公園運動場の照明についてLED化工事を行います。

都市計画マスタープラン等策定事業	1,852万1,000円
道路補修事業	6,436万7,000円
公園等整備事業	1,079万3,000円
愛知県有料道路コンセッション関連事業	2,989万円
道路改良事業	3,717万円
排水路改良事業	3,200万円
河川監視カメラ設置事業	150万円
民間木造住宅耐震化事業	1,274万9,000円

消防費

- ・防災行政無線のデジタル化工事を行います。
- ・災害弱者のために備蓄品や長期保存可能な備蓄食糧の充実を図ります。

防災行政無線デジタル化事業	3億9,030万7,000円
災害対策事業	581万9,000円
知多中部広域事務組合負担金	3億5,665万3,000円

教育費

- ・新学校給食センターの建設工事を行います。
- ・学習支援などを行う学校支援員を増員します。また、学校選択制の開始に伴い交通支援員を配置します。
- ・阿久比スポーツ村野球場へ多目的トイレを新設します。

新学校給食センター建設事業	10億5,455万7,000円
学校生活支援事業	3,894万8,000円
阿久比スポーツ村整備事業	1,854万1,000円
小・中学校環境整備事業	5,949万8,000円
小・中学校英語教育事業	1,124万7,000円
教育相談センター事業	1,556万1,000円
図書館整備事業	80万円
ふれあいの森整備事業	110万円



▲ 新学校給食センター完成予想図



▲ 笑顔で給食を食べる児童

住民税1%町民予算枠事業

- ・皆さんから提案いただいたさまざまな事業で、参画と協働を進めます。

わくわくアイデア事業(2事業)	282万9,000円
わくわくコラボ事業(13事業)	475万9,000円

〔令和元年度実施事業〕



アグピー-LINEスタンプ制作事業
(アイデア事業)



音楽だ〜いすき
(コラボ事業)

国民健康保険加入者の方へ

人間ドック・脳ドック費用の半額助成を実施

実施期間：5月7日(木)～令和3年2月27日(土)

《注意》

電話予約は
4月15日(水)
午前9時～

自身で半田市医師会健康管理センターに電話予約をした後に
役場へ「助成申請書」を提出してください。
申請後に役場から送付する「助成決定通知書」が受診時に必要です。



人間ドック・脳ドック受診の流れ①～⑥

阿久比町国民健康
保険証・認印を持参
して役場に申請

※ 申請書は役場窓口
または町ホームページから入手できます。



受診日時、ドックの種類
などを直接電話で予約

※ 保険証の記号番号と、
国保助成のドックである
ことを必ず伝えてください。

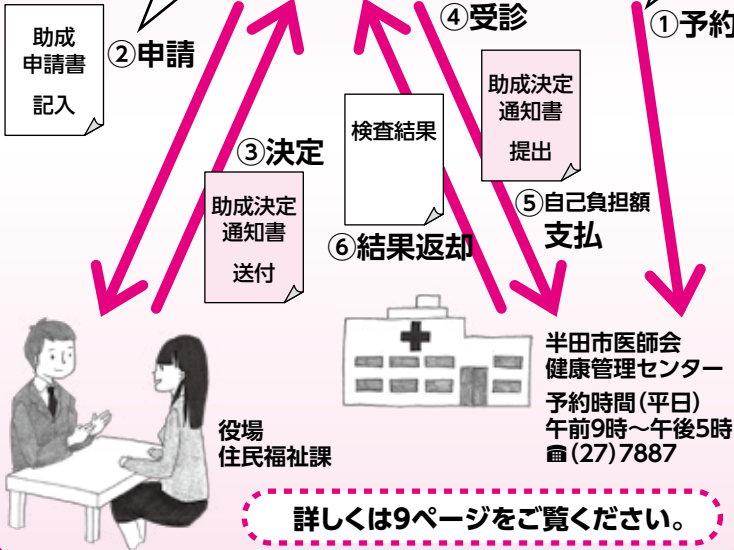

詳しくは9ページをご覧ください。

人間ドック 助成上限額

【男性】1万6,500円 【女性】1万8,700円

検査内容

- 診察●身体計測●眼底検査●眼圧検査
- 尿検査●糞便検査●血液検査●聴力検査
- 血圧測定●肺機能検査●心電図検査
- 胸部X線検査●胃部X線検査
- 腹部超音波検査
- 前立腺がん検査(男性)
- 子宮頸部がん検査・乳がん検査(女性)

対象者(次の条件の全てを満たす方)

- ▽ 阿久比町国民健康保険に加入中の方
- ▽ 40歳～74歳(昭和21年4月1日～昭和56年3月31日生まれ)の方
- ▽ 国民健康保険税を滞納していない世帯の方
- ▽ 令和2年度の特健健診を受診しない方
- ▽ 入院または妊娠していない方

検査会場

半田市医師会健康管理センター
または雁宿支所

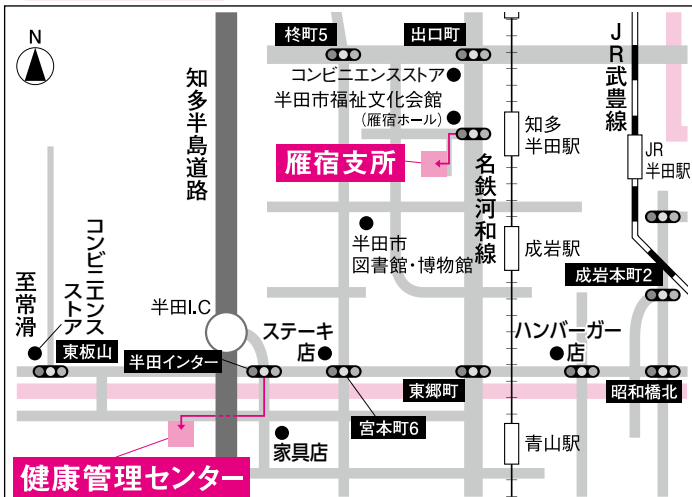

脳ドック 助成上限額

1万6,500円

検査内容

- MRI(頭部の断層撮影)
- MRA(頭部・頸部の血管撮影)
- ※ 体内に金属がある方は受診できないことがあります。

対象者(次の条件の全てを満たす方)

- ▽ 阿久比町国民健康保険に加入中の方
- ▽ 40歳～74歳(昭和21年4月1日～昭和56年3月31日生まれ)の方
- ▽ 国民健康保険税を滞納していない世帯の方
- ▽ 入院または妊娠していない方

まずは受診日時の予約から **受診までの流れ**

1. 半田市医師会健康管理センターへ直接電話予約をします

- ※ 必ず阿久比町国民健康保険証を手元に用意の上、保険証の記号番号と阿久比町国民健康保険助成のドック予約であることを伝えてください。

【予約先】半田市医師会健康管理センター ☎(27)7887

【予約受付開始日】4月15日(水) 【予約受付時間】午前9時～午後5時(平日)

2. 予約後に助成申請書を住民福祉課国保年金係窓口へ提出します

【持ち物】阿久比町国民健康保険証・認印

【申請先】住民福祉課国保年金係

- ※ 助成申請書は必ず本人が記入したものを提出してください。
- ※ 受診日の3週間前までに助成申請書を提出してください。
- ※ 助成申請書は住民福祉課窓口または町ホームページから入手できます。

▽ 本人が窓口に来られない場合、本人が書いた申請書か下記の内容を記入した便箋などを窓口を持参すれば代理人申請ができます。

【記入する内容】

- ①申請年月日 ②住所 ③受診者の氏名・押印 ④電話番号(なるべく日中つながる番号) ⑤性別
 - ⑥生年月日 ⑦被保険者証番号(保険証上部に記載) ⑧ドックの種類 ⑨受診予定日(予約した日)
 - ⑩国民健康保険税の納付状況を確認することへの同意
- (例文：私の世帯における国民健康保険税の納付状況の確認事務を行うことに同意します)

▽ 窓口で申請できない場合は郵便による申請も可能です。

【郵送先】〒470-2292 阿久比町大字卯坂字殿越50番地
住民福祉課 国保ドック助成担当

- ※ 郵便による申請は、助成決定通知書の送付までに一定の時間がかかります。受診予定日が近い方は、窓口で申請してください。

3. 助成決定通知書または助成不承認決定通知書が届きます

助成ができる方には、町から助成決定通知書を送付します。

助成ができない方には、町から助成不承認決定通知書を郵送します。

- ※ 申請した内容を変更するときは、問い合わせ先に連絡してください。

4. 助成決定通知書を持参して人間ドックまたは脳ドックを受診します

【持ち物】助成決定通知書、阿久比町国民健康保険証、検査費用、そのほか半田市医師会健康管理センターが指定するもの

注意事項

- ◎ 日曜、祝日、年末年始は受診できません。
- ◎ 人間ドック・脳ドック両方の助成を受けることはできません。(両方受診する場合は、どちらか一方のみ助成します)
- ◎ 助成対象人数は人間ドック・脳ドック合わせて約290人です。
- ◎ 受診結果は町保健センターでも利用し、保健指導対象者に案内などを送付する場合があります。

【申請・問い合わせ先】
住民福祉課国保年金係
☎(48)1111(内1117)

フェイス トゥ フェイス (みんなで協働推進ページ)

FACE TO FACE 顔のみえる関係づくりでひろげる阿久比のまちづくり

住民税1%町民予算枠制度 令和2年度事業募集(令和3年度事業実施)

町民の皆さんの提案や公益的なまちづくり活動を支援する仕組みが「住民税1%町民予算枠制度」です。皆さんからの「熱い想い」や「創意工夫」にあふれた企画・提案を待っています。

種類	内容	募集期間
わくわく アイデア事業	▼ 地域の課題を解決する事業やまちづくりに有益となる事業を募集します。 ▼ 採択された事業は令和3年度に行政が実施します。 ※ 【防災】【交通安全】【防犯】【広報】【子育て】【福祉】【保健】【商工】【観光】【公園】【環境・ごみ】【文化・芸術】【スポーツ】など	5月1日(金)～ 6月26日(金) (必着)
わくわく コラボ事業	▼ 協働によるまちづくりの推進と多様化する行政ニーズや地域の課題に対応するため、町民活動団体が自主的・自発的に町内で実施する公益的なまちづくり事業(令和3年度内に完了できる事業)を募集します。 ▼ 採択された事業は令和3年度に町民活動団体が実施し、行政からは対象となる経費に対し全額(10分の10)を補助します。	5月1日(金)～ 7月22日(水) (必着)

※ 詳細は、広報あぐい5月1日・15日号に掲載します。

■ 問い合わせ先 政策協働課協働推進係 ☎(48)1111(内1310)

「第十一回特別弔慰金」の支給について

戦没者等の遺族の皆さんに第十一回特別弔慰金が支給されます。

■ **対象** 戦没者等の死亡当時の遺族

※ 令和2年4月1日(基準日)において「恩給法による公務扶助料」や「戦傷病者戦没者遺族等援護法による遺族年金」等の受給権を有している方(戦没者等の妻など)がいないことが条件になります。

■ **支給順位** 次の順番による先順位の遺族1人に支給されます。

- (1) 基準日までに戦傷病者戦没者遺族等援護法による弔慰金の受給権を取得した方
- (2) 戦没者等の子
- (3) 戦没者等の①父母②孫③祖父母④兄弟姉妹
 ※ 戦没者等の死亡当時、生計関係を有していることなどの要件を満たしているかどうかにより順番が入れ替わります。
- (4) 上記(1)から(3)以外で戦没者等の3親等内の親族(戦没者等の死亡時まで引き続き1年以上の生計関係を有していた方に限ります)

■ **支給内容** 額面25万円、5年償還の記名国債



■ **請求期限** 令和5年3月31日 ※ 請求期限を過ぎると特別弔慰金を受給できなくなります。

■ **請求・問い合わせ先** 住民福祉課社会福祉係 ☎(48)1111(内1121)

こちら、阿久比町立図書館です！

図書館職員のおすすめを紹介

●阿久比町立図書館 ☎(48)6231 ●開館＝火曜日～金曜日 午前10時～午後6時、土曜日・日曜日・祝日 午前10時～午後5時
●休館日＝毎週月曜日、毎月最終木曜日 ※ そのほか、館内整理など不定期の休館もありますので問い合わせてください。
4月30日(木)まで新型コロナウイルス飛染拡大を防ぐため臨時休館中です。

<p>『春や春』</p> 	<p>著者 森谷 明子</p> <p>出版社 光文社</p>	<p>『薬屋のひとりごと』</p> 	<p>著者 日向 夏</p> <p>出版社 主婦の友社</p>	<p>『ロッタのプレゼント レトリバーきょうだいのケーキ屋さん』</p> 	<p>著者 まつお りかこ</p> <p>出版社 PHP研究所</p>
<p>須崎茜は俳句好きの女子高生。友人のトーコと一緒に俳句同好会を設立し、俳句甲子園の出場を目指してメンバーを探すことに。 少女たちの友情と成長がまばゆい、圧倒的青春小説。</p>		<p>薬師をしていたのに、今は後宮で下働きをしている17歳の娘・猫猫(マオマオ)。好奇心と知識欲、ほんの少しの正義感が、彼女を宮中の難事件へと向かわせる。</p>		<p>ロッタの夢は、お兄ちゃんたちのようにおいしいケーキを作ること。 ある日、友達のピッピがしょんぼりしていました。「もうすぐ僕の誕生日なのだけど…家族はきっと忘れてるんだ」。「私に任せて！」ロッタは最高のケーキをピッピのために作ります。</p>	

阿久比町障害者計画策定委員会委員を募集

障害福祉サービスの提供体制の確保や推進のための取り組みなどを定める「第6期障害福祉計画・第2期障害児福祉計画」の策定に当たり、「阿久比町障害者計画策定委員会」を設置し、広く町民の皆さんから委員を募集します。

- **応募資格** 町内に住民登録のある満20歳以上(令和2年5月1日現在)の方で、障害者福祉に関心を持ち、熱意のある方。
- **任期** 委嘱日～令和3年3月31日
- **内容** 年4回程度の策定委員会で、町が示す第6期障害福祉計画・第2期障害児福祉計画に定める事柄に関して意見を求めます。
- **募集人数** 1人
- **応募期限** 5月8日(金)
- **応募方法** 応募用紙に住所、氏名、年齢、職業、応募の動機(400字程度)を記載し、郵送または直接住民福祉課へ提出してください。(提出書類などは返却しません) 応募用紙は住民福祉課窓口で配布しています。町ホームページからダウンロードすることもできます。
- **応募・問い合わせ先** 住民福祉課社会福祉係 ☎(48)1111(内1122)

マイナンバーカード交付のため臨時開庁

平日に、仕事や学校などで来庁できない方が利用しやすいように、マイナンバーカード交付のための日曜日臨時開庁を実施します。(マイナンバーカード交付のみの窓口です。住所異動などの手続きはできません)

- **日時** 5月10日(日)、6月14日(日) 午前9時～正午
- **場所** 役場1階 住民福祉課窓口(庁舎北側の時間外受け付け出入口をご利用ください)
- ※ 持ち物などは町ホームページをご覧ください。
- **問い合わせ先** 住民福祉課戸籍住民係 ☎(48)1111(内1115)





町民の皆さんの話題やニュースを紹介

AGUI WATCHING



3/2
(月)



▲ キーを受け取る町長



▲ 出発式

狭い道での消防活動に積極的に活用

一般社団法人日本損害保険協会から、小型動力ポンプ付軽消防自動車の贈呈があり、役場庁舎前で贈呈式・出発式が行われました。榎本龍一阿久比町消防団長は「軽消防自動車は、進入困難な狭い道でも消防活動を行うことができる。半田消防署阿久比支署と連携し、ご厚意にこたえられるよう有事の際は積極的に活用していきたい」と感謝の意を述べました。贈呈式後に消防団員が運転し、出発式が行われました。

3/11
(水)



▲ ハイブリットシートを羽織る鈴木さんと町長

災害時・非常時に有効に活用

JAあいち知多20周年記念事業として、あいち知多農業協同組合が災害用備蓄品の『農協の飲めるごはん(梅・こんぶ風味)』『ハイブリットシート(保温・断熱シート)』を町に寄贈し、副組合長・阿久比地域担当理事代表の鈴木忠由さん、阿久比事業部事業部長の井尾浩美さん、ふれあい業務課長の平岡弘万さんが町長を表敬訪問しました。町長は『農協の飲めるごはん(梅・こんぶ風味)』を試飲。「甘くておいしい」と話し、「災害時や非常時に有効に活用したい」と感謝の意を述べました。

防犯カメラで犯罪を抑止して

半田防犯協会連合会が防犯カメラを町に寄贈し、竹内稔幸会長が町長を表敬訪問しました。町長は「防犯カメラがあると安心度が増す。これからも続けてほしい」と謝辞を述べ、竹内さんは「防犯カメラは、犯罪抑止効果がある。阿久比町の安全のために役立ててほしい」と話しました。防犯カメラは巽ヶ丘駅付近に設置されています。

3/11
(水)



▲ 目録を渡す竹内会長

3/11
(水)



▲ キセキクリーンを寄贈する関さん

新型コロナウイルス対策に役立つ

株式会社キセキの代表取締役の関慎也さんが、キセキクリーン(除菌・消臭クリーンウォーター)を新型コロナウイルス対策に役立ててもらうために寄贈しました。関さんは「体内に入っても安全な成分になっているので、幅広く使ってほしい」と話し、町長は「新型コロナウイルス対策には自己防衛が大切。流行している今、寄贈していただけるのはとてもありがたい」と謝意を表しました。

お父さんと思い切り遊ぶ楽しい時間

卯ノ山児童館で「お父さんと楽しもう!~からだを動かして遊ぶ~」が開催され、12組の親子が参加しました。たくさんのお父さんを使った遊びや、エア大縄跳びなどで体を動かし、子どもだけでなく、お父さんも楽しみながら汗を流していました。

子育て支援課担当者からのコメント

今後も卯ノ山児童館では親子で楽しめるイベントを企画します。広報などで案内しますので、ぜひご参加ください。

2/16
(日)



▲ くつ下で遊ぶ子どもたち

2/28
(金)



▲ 全国大会進出に笑顔を見せる選手たち

10年ぶりの全国大会出場

第35回全国高等学校新体操選抜大会に出場する、阿久比高校生の松岡佑樹さん、石川勢野さん、坂野凜平さん、新美裕基さん、鈴木凌我さん、田村圭介さん、平野翼さん、山下大智さんが町長を表敬訪問しました。選手たちは、10年ぶりとなる全国大会への意気込みをそれぞれ語りました。

※ 新型コロナウイルス感染症の政府方針などを勘案し、全国大会は開催中止となりました。

— 今月号の表紙 —



3月25日に町内保育園で卒園式が行われました。草木保育園では、卒園児が園長先生から卒園証書を受け取った後、お世話になった先生や親へ感謝の気持ちを込めて『ドキドキドン!一年生』を大きな声で合唱しました。最後に園庭でお世話になった先生や友達と一緒に記念撮影をして、保育園最後の日を笑顔で飾りました。

すこやかだより

保健センター1階 ☎(48)1111(内1520・1521)

しっかり睡眠をとって健康ライフ

普段、何気なくとっている睡眠。睡眠がなぜ日々の健康につながるのでしょうか。

睡眠は、体の疲れを取るために必要で、脳を休めるためにもとても大切です。また、免疫力を高める役割もあります。睡眠不足になると、食欲不振、倦怠感、イライラ、風邪症状、とさまざまな不調が見られます。高血圧や糖尿病、動脈硬化といった生活習慣病の原因にもなると言われています。

心と体の健康を保つために、質の良い睡眠をとって、朝から快適な1日を過ごしてください。

【質の良い睡眠をとるためのポイント】

寝る前は カフェインをとらない

コーヒーや紅茶、緑茶などに多く含まれるカフェインには、入眠を妨げ、睡眠を浅くする作用・利尿作用があり夜中に尿意で目が覚める原因にもなります。

牛乳に含まれている成分には、イライラを解消し、眠りを誘う作用などがあるので、おなかのすいて眠れないときは、ホットミルクがおすすめです。



眠る前はリラックス

精神的なストレスや、刺激があるとなかなか眠りにつけません。軽い読書や心地よい音楽、ストレッチなど、自分に合った方法でリラックスしてください。

また、自分に合った寝具を使うことでリラックスすることができます。



朝起きたら、 太陽の光を浴びる

夜、暗い環境で寝て、朝、太陽の光を浴びることは、ホルモンの出方を調節し、体のリズムを整える働きがあります。また、人の体内時計は24時間より長めにできているため、朝の光を浴びることで、体内時計を修正してくれる作用もあります。休日
も朝寝坊せず、早起きして太陽の光を浴びるよう心掛けてください。



寝酒はしない

アルコールには精神の緊張をほぐす作用があり、入眠を一時的には促進します。しかし、途中で目が覚めやすく、眠りが浅くなるなど、睡眠の質は低下します。習慣化するうちに量が増え、アルコール依存症や肝障害などの病気になる心配もあります。



朝食はしっかり、 夕食は控えめに

朝食は心と体の目覚めに重要です。朝からしっかり目覚めておくと、夜眠りやすいリズムになります。

反対に、夕食は食べ物の消化が終わっていないと、寝ている間も胃腸の動きが活発になり、睡眠の質が悪くなります。夜遅い食事になるときは、消化の良いものを食べてください。



適度な運動をする

適度な運動は、適度な疲れとリラックス効果をもたらし、快眠に効果的です。深い睡眠を得られ、夜中に途中で起きることもなくなります。

一時的に体を動かすよりも、習慣的な運動で、より質の高い睡眠を得ることができます。



睡眠の質の低下は、疲労の回復を妨げ、仕事の意欲低下、集中力の低下など、生活に悪影響を及ぼします。集中力向上、学習や仕事の効率アップのために、睡眠の時間を十分に確保するように心掛けてください。

5月の保健ガイド

■問い合わせ先

健康介護課保健係 ☎(48) 1111 (内1520・1521)

※ 場所の指定がない場合、会場は保健センターです。

●がん検診日(定員に達した場合は、申し込み受け付けを締め切っていることがあります)

検診の種類	対象者	日にち	受付時間
乳がん・子宮頸がん・骨密度	申込者	18日(月)	午前9時～午前11時
レディースがん	申込者	21日(木)	
胃がん・大腸がん・前立腺がん	申込者(男性のみ)	26日(火)	
乳がん・子宮頸がん	申込者	29日(金)	

●教室・講習会

教室などの種類	対象者	日にち	時間
前期離乳食講習会	令和2年1月生	14日(木)	午前10時～午前11時30分
後期離乳食講習会	令和元年8月～9月生	22日(金)	

●予防接種日(都合の悪い方は問い合わせ先まで連絡してください)

予防接種名	対象者	日にち	受付時間
BCG接種	令和元年11月10日～12月11日生	11日(月)	午後1時30分～午後2時

●乳幼児健康診査日(都合の悪い方は問い合わせ先まで連絡してください)

健診の種類	対象者	日にち	受付時間
乳児健診	令和2年1月15日～2月12日生	12日(火)	午後1時～午後1時30分
1歳児歯科相談	令和元年5月生	27日(水)	午前9時30分～午前11時
1歳6カ月児健診	平成30年10月22日～11月19日生	19日(火)	午後1時～午後1時30分
2歳児歯科健診	平成30年4月～5月生	28日(木)	午前9時30分～午前10時30分
3歳児健診	平成29年4月生	27日(水)	午後1時～午後1時30分

●その他

事業の種類	対象者	日にち	時間
母子健康手帳の交付	妊娠届出書を交付された方 (都合の悪い方は問い合わせ先まで 連絡してください)	13日(水) 20日(水)	午前9時～午前10時
献血	16歳から69歳までの健康な方。ただし、65歳以上は、60歳から64歳までの間に献血経験がある方に限ります。	7日(木)	午後2時30分～午後4時30分

●休日診療歯科診療所(診療時間 午前9時～午後1時)

日にち	診療所(所在地)	電話
日曜日・祝日	半田歯科医療センター (半田市港町1-62)	☎(23) 2636

●健康なんでも相談日 乳児・一般健康相談

日にち	内容	受付時間
1日(金)・ 15日(金)	赤ちゃんからお年寄りまで、身長・体重・血圧などを測定します。 (電話相談も可)	午前9時～ 午前11時 午後1時～ 午後3時

●休日診療担当医院(診療時間 午前9時～正午)

日にち	担当医院(所在地)	診療科目	電話
3日(日・祝)	飯塚医院(福住字六反田1-9)	内科、糖尿病内科、消化器内科、小児科	☎(48) 2131
4日(月・祝)	阿久比クリニック(卯坂字米山1-1)	内科、小児科	☎(48) 8866
5日(火・祝)	阿久比クリニック(卯坂字米山1-1)	内科、小児科	☎(48) 8866
6日(水・振休)	阿久比クリニック(卯坂字米山1-1)	内科、小児科	☎(48) 8866
10日(日)	あぐい南クリニック(矢高字高岡北86)	泌尿器科、内科、消化器科、小児科	☎(49) 0373
17日(日)	あぐい小児科クリニック(福住字坊田34)	小児科	☎(89) 2020
24日(日)	於大クリニック阿久比(宮津字西森下14-1)	内科、腎臓内科	☎(49) 3811
31日(日)	東ヶ丘クリニック(福住字高根台11-6)	内科、小児科、呼吸器科、循環器科、アレルギー科	☎(48) 5551

阿久比町
子育て支援センター
あぐぴっぴ



問い合わせ先 ☎(47)0369(阿久比スポーツ村クラブハウス2階)

新型コロナウイルス感染拡大防止のため、行事や講座が延期・中止する場合があります。ご了承ください。

ミニ講座 **ハーブで作ろう!**

ハーブの効能を学びながら防虫剤を作ります。

- 日 時 5月15日(金)午前10時~午前11時
- 場 所 スポーツ村クラブハウス2階会議室
- 対 象 就学前の子どものお母さん
- 定 員 15人(託児は15人まで可能)
- 講 師 子育て支援センタースタッフ
- ※ 材料費が別途かかります。詳しくは子育て支援センターまで。



0歳児のパパとママの
おしゃべりルーム 「はじめての絵本選び」

赤ちゃんは、お母さんの声が大好きです。お母さんの声を通して、赤ちゃんに絵本の世界を楽しんでもみませんか。おしゃべりルームでお気に入りの絵本を見つけてください。

- 日 時 5月18日(月)午前10時~午前11時
- 場 所 スポーツ村クラブハウス2階会議室
- 対 象 0歳の子どもの保護者
- 定 員 親子10組



親子講座 **「リズム遊び」**

楽しい曲に合わせて親子で身体を動かします。

- 日 時 5月28日(木)午前10時~午前11時
- 場 所 スポーツ村クラブハウス2階会議室
- 対 象 2歳~3歳の子どもの保護者
- 定 員 親子15組(託児は3人まで可能)
- 講 師 ミュージック・ケア名古屋研究会 杉浦好美さん

双子ちゃんの会

双子や三つ子などの親の情報交換の場です。子どもと一緒に参加してください。

- ◆ 子育て支援センターが開所次第、直接あぐぴっぴで申し込みください。(電話は不可)
- ◆ どの講座も先着順です。
- ◆ 基本町内在住の方が対象ですが、申込期間中に予定数に達しなかった場合は、町外在住の方も申し込みいただけます。母子手帳アプリや子育て支援センター内の掲示で追加募集のお知らせをします。
- ◆ 生後4カ月の子どもから託児を受け付けます。

ファミサポ説明会・養成講座

5月19日(火)午後1時から依頼・両方・援助会員の登録についての説明会・養成講座を行います。興味のある方、会員を希望する方は申し込みください。詳しくは、子育て支援センターまで。

子育て支援センター
開所時間 午前9時~午後4時
(土曜日・日曜日、祝日は休み)

あぐぴっぴカレンダー 5がつ

日	月	火	水	木	金	土	
* ことばの相談室「すくすく相談日」は、臨床心理士に子どもの発達や子育ての悩みなどを相談できます。詳しくは、子育て支援センターまで問い合わせください。 * 罨マークの日は、芝生広場で外遊びができます。 * 児童館は3日から6日まで休館となります。						1	2
					 児童館「あそびひろば」	休 児開館	
3	4	5	6	7	8	9	
憲法記念日 児休み	みどりの日 児童館 休み	こどもの日 児童館 休み	振替休日 児童館 休み	おそとでぴっぴ 罨 おもちゃ病院 午前10時~ 児童館 PM開館	 児童館「あそびひろば」	休 児開館	
10	11	12	13	14	15	16	
休 児開館	からだげんきかな 午前10時30分~ 午前11時30分 児童館 休み	おそとでぴっぴ 罨 双子ちゃんの会 英比保育園なかよし広場 児童館「あそびひろば」	おそとでぴっぴ 罨 東部保育園なかよし広場 児童館「あそびひろば」	おそとでぴっぴ 罨 わくわくぴっぴ広場 中央公民館本館103 児童館 PM開館	ミニ講座 「ハーブで作ろう!」 児童館「あそびひろば」	休 児開館	
17	18	19	20	21	22	23	
休 児開館	おしゃべりルーム 「はじめての絵本選び」 児童館 休み	おそとでぴっぴ 罨 草木保育園なかよし広場 児童館「あそびひろば」	おそとでぴっぴ 罨 児童館「あそびひろば」	おそとでぴっぴ 罨 中部保育園なかよし広場 児童館 PM開館	児童館「あそびひろば」	休 児開館	
24	25	26	27	28	29	30	
休 31 休 児開館	 児童館 休み	おそとでぴっぴ 罨 児童館「あそびひろば」	おそとでぴっぴ 罨 宮津保育園なかよし広場 児童館「あそびひろば」	おそとでぴっぴ 罨 親子講座 「リズム遊び」 城山保育園なかよし広場 児童館 PM開館	 児童館「あそびひろば」	休 児開館	

町職員人事異動

4月1日付けで総勢102人の人事異動を行いました。係長以上の職員の異動と新規採用職員、退職者、派遣終了の県職員は次のとおりです。()は前職です。

【部長】

民生部長(健康介護課長)関 真人▽教育部長兼学校教育課長(総務課長)中川 学

【課長相当職】

総務課長(政策協働課長)雉野義弘▽防災交通課長(税務課課長補佐兼収納係長)松永隆志▽政策協働課長(総務課課長補佐兼庶務係長)石濱周南▽税務課長(議会事務局長)新美良幸▽会計管理者兼出納室長(会計管理者兼出納室長兼出納係長)中川浩子▽議会事務局長(学校教育課主幹兼給食センター所長)土井雅文▽子育て支援課主幹兼指導保育士(子育て支援課英比保育園園長兼児童発達支援事業所てくてく所長)井之上重美▽健康介護課長(上下水道課長)新美利幸▽建設経済部参事(愛知県より派遣)太田健司▽産業観光課長(産業観光課長兼商工労政係長兼観光係長)大岩峰雄▽上下水道課長(上下水道課課長補佐兼上水業務係長)新美康彦

【課長補佐相当職】

税務課課長補佐兼固定資産税係長(防災交通課課長補佐兼防災係長)堤 幸記▽子育て支援課宮津保育園園長(子育て支援課宮津保育園園長代理)脇田由美▽子育て支援課英比保育園園長兼児童発達支援事業所てくてく所長(子育て支援課宮津保育園園長)林範子▽子育て支援課ほくぶ幼稚園園長(子育て支援課草木保育園園長代理)水野聡子▽産業観光課課長補佐兼商工労政係長兼観光係長(住民福祉課課長補佐兼戸籍住民係長)新海美智▽学校教育課課長補佐兼給食センター所長(検査財政課課長補佐兼管財係長)天野幸彦▽社会教育課課長補佐兼公民館係長兼中央公民館長(社会教育課公民館係長兼中央公民館長)瀧塚訓正

【係長相当職】

総務課庶務係長(子育て支援課幼児保育係長)森暢彦▽検査財政課管財係長(建設環境課工事係長)杉山英範▽防災交通課防災係長(税務課固定資産税係長)廣口洋輔▽税務課収納係長(税務課主査)水野勝

之▽出納室出納係長(学校教育課学校教育係長)梅田恵▽住民福祉課戸籍住民係長(総務課主査)山口有美花▽住民福祉課社会福祉係長(住民福祉課主査)森絵美子▽子育て支援課子育て支援係長(上下水道課下水道係長)鈴木紀子▽子育て支援課幼児保育係長(子育て支援課主査)鈴木詠之▽子育て支援課草木保育園園長代理(子育て支援課ほくぶ幼稚園教頭)福島靖子▽子育て支援課宮津保育園園長代理(子育て支援課英比保育園副主任保育士)笹山直美▽建設環境課工事係長(学校教育課主査)竹澤 晋▽上下水道課上水業務係長(総務課主査)水野幹人▽上下水道課下水道係長(子育て支援課子育て支援係長)鈴木智博▽学校教育課学校教育係長(学校教育課主査)相武俊行

【新規採用】

税務課主事補 吉田奈央▽住民福祉課主事補 小高 綾▽住民福祉課主事補 久田香菜子▽子育て支援課主事補 市野歩美▽子育て支援課英比保育園保育士 石垣綾音▽産業観光課主事補 早川俊平▽建設環境課主事補 加藤幹裕▽建設環境課主事補 小原冴輝▽建設環境課主事補 酒向亮太▽学校教育課主事補 榊原李緒▽学校教育課主事補 岩橋幸汰▽社会教育課主事補 小川桂史

【退職】<3月31日付>

民生部長 蟹江信裕▽教育部長兼学校教育課長 田中清高▽防災交通課長 新美利満▽税務課長 細川貴義▽子育て支援課主幹兼指導保育士 若子真須美▽子育て支援課ほくぶ幼稚園園長 小吉直美▽建設環境課主事補 川添健司▽子育て支援課宮津保育園保育士 榊原帆並▽子育て支援課城山保育園保育士 中井裕子▽子育て支援課城山保育園保育士 伊藤美沙希

【派遣終了】<3月31日付>

建設経済部参事 佐野和也

■問い合わせ先

総務課人事秘書係 ☎(48)1111(内1307)

お知らせ
information

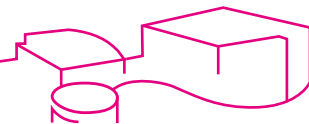

5月のスポーツ村イベントガイド

日 時	内 容	会 場
5月17日(日) 午前9時～午後4時30分	スポーツ村すこやか町民開放	陸上競技場
5月30日(土)・31日(日)	全尾張高等学校野球選手権 決勝大会	野球場

■問い合わせ先 阿久比スポーツ村 ☎(49) 2500

総合型地域スポーツクラブ「アクティブあぐい」5月の予定

種 目	場 所	日 時
ヒップホップ ダンス教室	草木小学校体育館	6日(水・振休)、13日(水)、20日(水)、27日(水) 午後7時30分～午後9時
ヨガ教室	中央公民館本館 (1日、12日、26日) 草木公民館 (15日)	1日(金)、15日(金) 午後2時～午後3時30分 12日(火)、26日(火) 午前10時～午前11時30分
小中学生 バレーボール教室	草木小学校体育館	2日(土)、9日(土)、16日(土)、23日(土)、 30日(土) 午前9時～午後0時30分
小中学生 剣道教室	丸山武道場	1日(金)、8日(金)、12日(火)、15日(金)、 19日(火)、22日(金)、26日(火)、29日(金) 午後6時30分～午後8時30分
小中学生 サッカー教室	板山グラウンド	2日(土)、9日(土)、16日(土)、23日(土)、 30日(土) 午前9時～正午
小中学生 バドミントン教室	ふれあいの森	5日(火・祝)、12日(火)、19日(火)、26日(火) 午後6時30分～午後9時30分
親子体操教室	ふれあいの森	7日(木)、14日(木)、21日(木)、28日(木) 午前10時～午前11時
健康教室	ふれあいの森	12日(火)、26日(火) 午後2時～午後3時
吹き矢教室	ふれあいの森	8日(金)、22日(金) 午後1時30分～午後3時
グラウンドゴルフ	草木小学校運動場	24日(日) 午前9時～午前11時
アクティブ教室 (ZUMBA)	ふれあいの森	17日(日) 午前9時30分～午前11時30分 ヨガマットをお持ちの方は、持参してください。

○非会員の方は、1人1回300円です。

○どの教室も予約なしで参加できます。(やむを得ず中止になる場合があります)

令和2年度の会員募集

会員になると、どの教室も無料で参加できます。

■受付時間 月・火・水・金・土曜日 午前9時～正午

■年会費 大人(高校生以上) 3,500円

シニア(65才以上) 3,000円

ジュニア(中学生以下) 2,500円

年会費を値上げします

■申し込み先 アクティブあぐい事務所(スポーツ村クラブハウス1階)

※ 年会費には、スポーツ保険料は含まれません。(加入をお勧めします)

■申し込み・問い合わせ先

アクティブあぐい(阿久比スポーツ村内) 月・火・水・金・土曜日 午前9時～正午

☎090(6617)9101 ホームページ <https://activeagui.com/>

※ 新型コロナウイルス感染拡大防止のため、中止する場合があります。

危険物取扱者試験

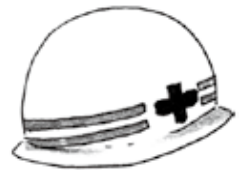

危険物取扱者資格とは、消防法で規定された危険物を取り扱うために必要な国家資格です。

■試験日・会場・日時

【第2回】

▽ 試験日 5月31日(日)

▽ 会場

愛知大学豊橋キャンパス

▽ 種類

甲種・乙種1～6類、丙種

【第3回】

▽ 試験日 6月7日(日)

▽ 会場

名古屋工学院専門学校

▽ 種類

甲種・乙種1～6類、丙種

■受付期間

▽ 電子申請

4月19日(日)午前9時～4月

27日(月)午後5時

▽ 書面申請

4月22日(水)～4月30日(木)

■試験手数料

甲種 6,600円

乙種 4,600円

丙種 3,700円

■申し込み方法

▽ 電子申請

(一財)消防試験研究センター
愛知県支部ホームページから
申し込みください。

▽ 書面申請

申請書を(一財)消防試験研究
センター愛知県支部に提出し
てください。申請書は、最寄り
の消防署、県民事務所、県民相
談室などで配布します。

■申し込み・問い合わせ先

(一財)消防試験研究センター愛
知県支部

☎052(962)1503

ホームページ

[https://www.shoubo-shiken.](https://www.shoubo-shiken.or.jp/branch/22aichi/)

[or.jp/branch/22aichi/](https://www.shoubo-shiken.or.jp/branch/22aichi/)

お知らせ

シリーズ 消費生活相談①⑱

新生活を始めた若者を狙うもうけ話に注意

○ 相談事例

SNSで知り合った人から、もうかる話があると誘われて、カフェで投資サイトについて説明を聞いた。その後、投資サイト運営会社の社長自宅に呼ばれ、「価格は240万だが半額にする。その内の60万は会社負担にするので60万円支払ってほしい」と言われた。お金がないと断ったが、消費者金融で借りればいいと言われ、指示どおりに従ってお金を借りた。人を勧誘すれば8万円もらえると聞いていたが、勧誘が難しく、簡単にはもうからない。

○ 被害を防ぐアドバイス

多くの若者が新生活を始めるこの時期は、若者を狙った悪質商法が増えています。身近な友人や先輩、SNSやサークルで知り合った人に、マルチ取引やもうけ話の勧誘をされることもあります。少しでもおかしいなと感じたら1人で悩まず、家族や消費生活センターなどに相談してください。

簡単にもうかる話はありません。親しい人からの勧誘でもきっぱりと断ることが大切です。

消費生活相談(無料)をご利用ください。

◎ 知多半田消費生活センターでは消費生活相談を行っています。

相談を希望する方は、電話をしてください。

■ 日にち 月曜日～金曜日(祝日、第4水曜日を除く)

■ 時間 来所相談：午前9時30分～午前11時30分
午後1時30分～午後4時30分
電話相談：午前9時30分～午後4時30分

■ 問い合わせ先 知多半田消費生活センター ☎(32) 2444
(クラシティ3階市民交流センター内)

5月の相談

■ 人権・行政・心配ごと相談

7日(木)、21日(木)
場 所 中央公民館本館308号室
時 間 午前9時30分～午前11時30分
※ 電話での相談も受け付けます。

■ 無料法律相談(事前に予約が必要)

21日(木)
場 所 役場1階相談室101
時 間 午後1時～午後4時

■ 問い合わせ先

住民福祉課社会福祉係
☎(48) 1111(内1122)

成年後見制度巡回相談

5月7日(木)

場 所 中央公民館本館308号室
時 間 午後1時～午後5時
NPO法人知多地域成年後見センターでは、成年後見制度巡回相談(事前に予約が必要)を毎月行っています。

■ 問い合わせ先

知多地域成年後見センター事務所
(知多福祉活動センター内)
☎0562(39) 3770



教育長に田中清高さん

3月23日に開催された町議会定例会で、田中清高さん(町教育部長)が選任されました。任期は令和2年4月1日から3年間です。

人権擁護委員に新海伸誓さん

4月1日付けで、新海伸誓さんが、法務大臣から新たに人権擁護委員に委嘱されました。

人権擁護委員は、国民の基本的な人権が侵害されないように全国の市町村に配置されています。阿久比町では4人の人権擁護委員が、定例の人権相談、小学校における人権啓発ワークショップなどの活動に取り組んでいます。



編集後記

新型コロナウイルス対策のために、なるべく外出を控えているという方も多いのではないのでしょうか。普段外出することの多いアウトドア派の方には辛い日々です。かく言う私はインドア派で、いつもと変わらず読書したり絵を描いたりして過ごす日々です。それでもずっと家にいると飽きてくる日もあり、最近はやっと食事に凝ったりしています。先日は、普段出汁パックを使っている味噌汁を、昆布と鰹節でちゃんと出汁を取ってみました。なかなかおいしかったです(時間がかかるので休日限定ですが)。外出できず、ストレスの溜まる日々が続くかもしれませんが、皆さんも、家の中で過ごす楽しみを見つけてみてはいかがでしょうか。

住み慣れた地域で安心して暮らすためのお手伝い

令和2年4月から「コミュニティソーシャルワーカー」を配置



■コミュニティソーシャルワーカー (CSW) とは

「地域の福祉相談員」として地域に出向き、住民の皆さんが住み慣れた地域で安心して暮らし続けるための支援をする専門職です。

暮らしの中の困りごと相談を受け、内容に応じて支援が可能な関係機関につなぎ、解決支援を行ったり、既存の制度、サービスだけでは解決が困難な課題に対して、行政や専門機関を含めた地域全体の支え合いの体制づくりも行います。

どこに相談したらよいか分からない悩みごとや困りごとがありましたら、まずCSWにご相談ください。

■相談先 社会福祉協議会 ☎(48)1111(内1523)

■事業についての問い合わせ先

住民福祉課社会福祉係 ☎(48)1111(内1121)



阿久比町
マスコットキャラクター
アグビー

阿久比町民憲章

わたしたち阿久比町民は、ここに町民憲章を定め、よりよい町づくりに努めることを誓います。

- ◎ホテル飛びかう、豊かな自然を守ります。
- ◎歴史と伝統を守り、教養を高めます。
- ◎スポーツに親しみ、健康で明るい家庭をつくります。
- ◎オアシス運動をすすめ、笑顔あふれるまちをつくります。
- ◎ボランティア活動に、すすんで参加します。

3月 救急・火災

救急	66
交通事故	5
急病	35
その他	26

火災	2
建物	2
車両	0
その他	0

阿久比町消防団
出動人員 11人

■発行/阿久比町(〒470-2292 愛知県知多郡阿久比町大字卯坂字殿越50 ☎0569(48)1111)

編集/総務部政策協働課

■阿久比町ホームページ <http://www.town.agui.lg.jp/>

資源を大切に！この用紙は再生紙を使用しています。

目の不自由な方が広報あぐいを利用できるよう声の広報ボランティア「あいうえお」がCDに音訳録音しています。録音したCDを利用希望者へ無料で送付しています。利用希望者は、下記までご連絡ください。

■問い合わせ先 町社会福祉協議会・ボランティアセンター☎(48)1111(内1523)