

- 主な内容
- ②ページ 阿久比町長選挙
11月25日が投票日です。投票に出掛けてください。
 - ③ページ 阿久比町職員を募集
皆さんの熱意をPRしてください。
 - ④ページ 長寿を祝う
高齢者に敬老金を贈り、長寿を祝いました。
 - ⑥～⑦ページ AGUI WATCHING
まちの話題のレイアウトを新しくしました。



■みんなで楽しい敬老会
9月9日にアグピアホールで70歳以上の方の長寿を祝う「みんなの敬老会」が開催されました。参加した皆さんは日本舞踊や阿久比中学校吹奏楽部による演奏などのアトラクションで楽しいひとときを過ごしました。(詳しくは6ページに掲載)
写真は今年度100歳を迎える竹内久恵さん。

阿久比町長選挙の投票日は**11月25日(日)**

私たちの住んでいるまちの町長を選ぶ大切な選挙です。あなたの貴重な一票に期待を込めて、投票に出掛けてください。

阿久比町選挙管理委員会で、任期満了(12月17日)に伴う阿久比町長選挙の投票日を決定しましたのでお知らせします。



明るい選挙推進キャラクター
「選挙のめいすいくん」

日 時 11月25日(日) 午前7時～午後8時

場 所

投票区	投票所	住んでいる地区
東部	東部小学校	横松・萩・宮津
宮津団地	宮津保育園	宮津山田・宮津団地
陽なたの丘	陽なたの丘集会所	陽なたの丘
英比	英比小学校	板山・福住・福住園高台・坂部・阿久比団地
高根台	高根台集会所	高根台
白沢	白沢区民館	白沢・白沢台・メイツ巽ヶ丘
草木	草木公民館	草木
阿久比	中央公民館本館	卯之山・阿久比・椋岡・矢口
南部	南部小学校	高岡・植・大古根

投票可能な方 平成12年11月26日以前に生まれた方で、平成30年8月19日以前から阿久比町の住民基本台帳に登録され、投票を行う日まで引き続き本町の住民基本台帳に登録されている方。

※ 平成30年8月20日以後に阿久比町に転入した方は、今回の選挙では阿久比町の選挙人名簿に登録されないの
で投票できません。投票を行う日までに転出した方も、有権者ではなくなるので投票できません。

期日前・不在者投票

投票日当日、仕事や旅行などで投票所に行くことができない方は、期日前投票制度を利用してください。

期 間 11月21日(水)～11月24日(土)の午前8時30分～午後8時

場 所 役場1階会議室101

指定病院やほかの市区町村選挙管理委員会でも不在者投票ができます。重度の身体障がいのある方で、一定条件に該当する方は、郵便による不在者投票制度を利用することもできます。

立候補予定者説明会

日 時 10月18日(木)午後1時30分～

場 所 役場2階会議室201

立候補受付

日 時 11月20日(火)

午前8時30分～午後5時

場 所 役場1階会議室101

選挙会(開票)

日 時 11月25日(日) 午後9時～

場 所 アグピアホール
(中央公民館多目的ホール)
(予定)

問い合わせ先 阿久比町選挙管理委員会
☎(48)1111(内1308・1309)



阿久比町職員を募集



“笑顔が大きくなるまち”阿久比町
 あなたので町民の“笑顔”を
 もっと作り出しませんか。
 人物重視の選考を行います。

採用職種・採用予定人数・受験資格

採用職種	採用予定人数	受験資格
一般事務職 (障がい者)	若干名	次のいずれにも該当する方 ・ 昭和63年4月2日以降生まれの方で、高等学校以上を卒業または平成31年3月に卒業見込みの方 ・ 身体障害者手帳または精神障害者保健福祉手帳の交付を受けている方で、活字印刷による出題や口頭試問による面接に対応ができ、自力通勤や介護者なしでの勤務が可能な方
管理栄養士	若干名	昭和43年4月2日以降生まれの方で、管理栄養士資格を取得している方または平成31年3月までに取得見込みの方
保育士 幼稚園教諭 (任期付)	5人程度	昭和38年4月2日以降生まれの方で、保育士資格と幼稚園教諭免許を取得している方または平成31年3月までに取得見込みの方

■採用予定日 平成31年4月1日

■申し込み方法 受付時に面接を行いますので、必ず本人が持参してください。

- ▽ 受付日時 10月18日(木)～10月24日(水) (土曜日、日曜日は除く)午前8時30分～午後5時15分
- ▽ 受付場所 総務課人事秘書係(庁舎3階)
- ▽ 提出書類 試験申込書・受験票・身体障害者手帳または精神障害者保健福祉手帳の写し〔一般事務職(障がい者)を受験する方のみ〕
 ※ 試験申込書、受験票は人事秘書係窓口にて用意してあります。ホームページ(<http://www.town.agui.lg.jp/ka/31saiyo3.html>)からもダウンロードできます。

■試験日程・内容

- ▽ 第1次試験
 〔教養試験(保育士・幼稚園教諭は除く)、性格診断検査、小論文〕11月11日(日)午前10時～(保育士・幼稚園教諭は午前11時30分～)

〔集団面接〕 11月11日(日)、11月12日(月)のいずれか1日で指定する時間

▽ 第2次試験

〔個人面接、集団討論、専門試験(管理栄養士のみ)、実技(保育士・幼稚園教諭のみ)〕12月12日(水)、12月18日(火)のいずれか1日で指定する時間

※ 2次試験の日程は現在の予定です。やむを得ず変更となる場合があります。

■試験会場 中央公民館本館(保育実技は指定する町立保育園)

※ 平成30年度第1回・第2回阿久比町職員採用候補者試験を受験した方でも、前回受験した職種と異なる職種に応募することは可能です。

詳しくは、総務課人事秘書係で配布する募集要項、またはホームページを確認してください。

■問い合わせ先 総務課人事秘書係

☎(48)1111(内1307)

ご長寿おめでとうございます

▶ 町長から敬老金を受け取る榎原さん



9月17日の「敬老の日」を前に、町内に住む高齢者の長寿を祝うため、町の関係者が8月25日と28日の2日にわたり、自宅などを訪問しました。

25日には、各地区の行政協力員、民生・児童委員、社会福祉協議会役員が、今年満80歳、85歳、88歳～91歳を迎える方の、28日には、町長をはじめ民生・児童委員代表者、社会福祉協議会代表者、町幹部職員が、92歳以上の方の長寿を祝い、敬老金を贈りました。

敬老金として80歳と85歳の方には3,000円、88歳～99歳の方には5,000円、100歳以上の方には1万円をそれぞれ町から贈りました。

最高齢者は、榎原さんで、明治44年4月28日生まれの107歳です。町長が28日に榎原さんが利用している施設を訪れ、敬老金を手渡し、激励しました。町長が「いつまでもお元気で」と語り掛けると、元気よく返事をして笑顔を見せました。

■ 問い合わせ先

健康介護課介護保険係 ☎(48) 1111 (内1126)

敬老金支給対象者数

行政区	80歳	85歳	88歳～99歳	100歳以上	合計
横松	4	2	5	0	11
萩	1	2	4	0	7
宮津	7	10	35	2	54
宮津団地	10	10	22	0	42
宮津山田	15	15	26	0	56
板山	13	11	26	0	50
福住	12	6	30	1	49
福住園高台	9	12	12	1	34
白沢	20	10	49	2	81
メイツ巽ヶ丘	1	1	2	0	4
白沢台	8	5	23	1	37
高根台	15	11	30	0	56
草木	31	18	57	0	106
坂部	17	7	21	1	46
卯之山	9	9	42	2	62
阿久比団地	5	4	19	0	28
阿久比	8	8	36	0	52
棕岡	7	5	16	0	28
矢口	5	4	25	1	35
高岡	8	3	11	1	23
植	18	13	43	1	75
大古根	10	8	26	0	44
陽なたの丘	1	0	3	0	4
合計	234	174	563	13	984

平成30年度 第3期「生きがい教室・講座」追加事業 「シニアのためのプチアカデミー」

- 開講日 11月14日(水)
- 時間 午前9時～午後3時30分
- 場所 あいち航空ミュージアム、昭和日常博物館
- 対象 町内在住・在勤の方で60歳以上の方
- 定員 21人
- 受講料など 1,000円程度(入場料など)
- 内容 あいち航空ミュージアムでは県ゆかりの機体を中心に見て触って楽しめます。昭和日常博物館では、昭和30年代から40年代の日常生活に用いられた道具や昭和40年代の自動車などを見て回ります。
- 申し込み方法 電話または中央公民館本館窓口で直接申し込みください。(土曜日、日曜日、祝日を含

む午前9時～午後5時)

FAX、電子メール、町ホームページ(「トピックス」→「生きがい教室」追加事業)からも申し込みできます。電子メールの場合は、件名に「生きがい教室」と入れてください。申込者が定員を超えた場合は、初めての方を優先し、抽選で受講者を決定します。申込者が10人未満の場合は、開講日や時間などを変更することもあります。

■ 申込期限 10月18日(木)

■ 申し込み・問い合わせ先 社会教育課公民館係
☎(48) 1111 (内1500・1501) FAX(48) 6229
電子メールkominkan@town.agui.lg.jp

第57回青少年に
よい本をすすめる
県民運動
10月は
強調月間

読書感想文・感想画を応募しよう

～育てよう 豊かな心 読書から～

次の17冊から、好きな図書を読んで、簡単な読書感想文・感想画をはがきに書いて送付してください。選考の結果、優秀な作品には図書カードまたは児童図書を贈ります。

■読書感想文・感想画募集図書

【幼児向け】

- ▽ 『さかなのたまご いきのこりをかけただいさくせん』／内山りゅう【写真・文】／ポプラ社
- ▽ 『エルマーとブルーベリーパイ』／ジェーン・セアー【作】おびかゆうこ【訳】シーモア・フレイシュマン【絵】／ほるぷ出版
- ▽ 『よるくま』／酒井駒子【文・絵】／偕成社

【小学校低学年向け】

- ▽ 『夜空をみあげよう』／松村由利子【文】ジョン・シェリー【絵】／福音館書店
- ▽ 『夏がきた』／羽尻利門【作】／あすなる書房
- ▽ 『なぞなぞのすきな女の子』／松岡享子【作】大社玲子【絵】／学研プラス

【小学校中学年向け】

- ▽ 『わたり鳥』／鈴木まもる【作・絵】／童心社
- ▽ 『ふれあい写真えほん どこにいるのイリオモテヤマネコ』／横塚眞己人【写真・文】おたざわゆみ【絵】／小学館クリエイティブ
- ▽ 『地震のサバイバル』／洪在徹【文】文情厚【絵】／朝日新聞出版社

【小学校高学年向け】

- ▽ 『チキン』／いとうみく【作】／こがしわかおり【絵】／文研出版
- ▽ 『坂の上の図書館』／池田ゆみる【作】羽尻利門【絵】／さ・え・ら書房

- ▽ 『ざんねんないきもの事典 おもしろい!進化のふしぎ』／今枝忠明【監修】下間文恵 徳永明子 かわむらふゆみ 【イラスト】／高橋書店

【中学生・高校生向け】

- ▽ 『夜間中学へようこそ』／山本悦子【著】／岩崎書店
- ▽ 『ぼくとベルさん 友だちは発明王』／フィリップ・ロイ【著】榎田理絵【訳】／PHP研究所
- ▽ 藤井聡太 天才はいかに生まれたか／松本博文【著】／NHK出版

【青年向け】

- ▽ 『女の子が生きていくときに、おぼえておいてほしいこと』／西原理恵子【著】／KADOKAWA
- ▽ 『人工知能の核心』／羽生善治・NHKスペシャル取材班【著】／NHK出版

■応募方法

はがきに、「作品名」「感想文または感想画」「住所」「氏名」「学校名・学年または職業・年齢」を記入の上、下記まで応募してください。

〒460-8501 愛知県庁内 愛知県青少年育成県民会議事務局「読書感想文・感想画」係

■応募期限 11月6日(火) 必着

■主催 愛知県、愛知県青少年育成県民会議

■問い合わせ先

愛知県県民文化部社会活動推進課青少年グループ ☎052(954)6175



【住民税1%町民予算枠制度】
わくわくコラボ採択事業

ロビーコンサート

～憩いのひとときをあなたに～

音楽の生演奏を聴いて、ほっこりと心癒やされてみませんか。

今回はクラリネットとサクソフォン、ピアノによるコンサートです。クラリネットとサクソフォンの演奏が重なって生まれる暖かい響きに、力強さと繊細さを併せ持つピアノが加わり、魅惑の世界をつくり出します。

【第31回】♪～おいしいクラシックをあなたに～♪

■日時 10月24日(水) 午後0時15分～(30分間)

■場所 庁舎1階ロビー

■出演者 Lune(伊藤美佳里さん、足立真里那さん、耕作彦充さん)

■曲名 歌劇「椿姫」より『乾杯の歌』、オペラ「カルメン」より『間奏曲』映画メドレー、ほか

■問い合わせ先 Mオアシス 近藤 ☎(48)4947





町民の皆さんの話題やニュースを紹介

AGUI WATCHING



大いに盛り上がった敬老会

9/9
(日)



▲ 100歳を祝い、表彰される新美あきさん



▲ 健康体操をする参加者の皆さん

町内の70歳以上の方を招き、長寿を祝う「みんなの敬老会」がアグピアホールで開催され、約450人が参加しました。はじめに、今年度100歳を迎える新美あきさん(宮津)、竹内久恵さん(福住)に表彰状と記念品が贈呈され、その後のアトラクションでは「歩童」の太鼓演奏や「あぐい騰」のよさこい披露、健康体操や抽選会などが行われました。阿久比中学校吹奏楽部による演奏では「青い山脈」や「上を向いて歩こう」など5曲を披露。懐かしい曲に会場の皆さんは歌詞を口ずさみながら体を揺らし、演奏を楽しみました。

寿色紙を贈呈

今年も公益社団法人中部日本書道会半田支部が寿色紙110枚を贈呈するため、山内江鶴さん、田中修文さん、吉原愛璃さんの3人が町長を訪問しました。寿色紙は「みんなの敬老会」の参加者の中で、100歳を迎えた方やインタビューに答えた方などに記念品として贈られました。

8/31
(金)

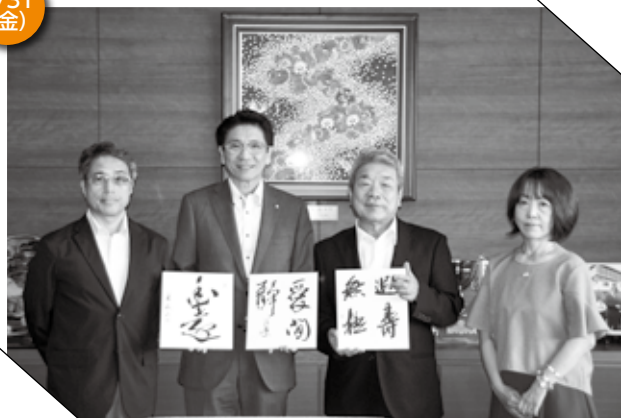

9/2
(日)



青空の下、ゲートボールで親交を深める

町いきいきクラブ連合会秋季ゲートボール大会が町多目的広場で開催されました。参加した町内8チームの皆さんは日頃の練習で磨いた技術を発揮し、優勝を目指してスコアを競いました。大会の結果は次のとおりです。

- ▽ 優勝 団地達者会
- ▽ 準優勝 大古根
- ▽ 第3位 阿久比、草木

8/30
(木)



暑さも忘れるこわーいお化け屋敷

毎年恒例のおばけ大会が宮津保育園で行われ、年少・年中児は年長児が作ったお化け屋敷を楽しみました。踏むと音が鳴るように卵のプラスチック容器が敷き詰められた道があったり、幽霊や雪女の衣装に身を包んだ年長児が突然現れたりして、年少・年中児は何度も驚いていました。途中で泣いてしまった園児も、勇気を出してゴールにたどり着くと「怖かったけど、楽しかった」と笑顔を見せていました。

年長児力作の迷路にびっくり

年長児が作った迷路を年下の子どもたちが探検する「わくわくたからさがし大冒険」が草木保育園で行われました。子どもたちはお化けや海賊の待ち構える暗い部屋の中を恐る恐る進み、途中、狭いトンネルを通ったりヘビのおもちゃに驚かされたりしながらゴールを目指しました。ゴール手前で人魚になった年長児からきらきら輝く宝物の首飾りをもらい、子どもたちはうれしそうに首飾りを首に下げ、見つめていました。年長児は小さい子たちが自分たちの作った迷路を楽しむ様子に満足げな様子でした。

8/31
(金)



8/29
(水)



「オス」大きな掛け声気合い十分

第56回全国防具付空手道選手権大会(9月24日、東京武道館で開催)に出場する敬信館阿久比支部所属の守田蔵之介君(東部小6年・右)、永池琉里さん(東部小6年・右から2番目)、永池理良さん(東部小4年・中央)、竹内花梨さん(草木小3年・左から2番目)、大倉隆貴君(東部小2年・左)が町長を表敬訪問しました。守田君は町長に大きな掛け声とともに型を披露し、大会に向けて気合い十分な様子でした。選手たちは大会に向け、「優勝を目指して頑張りたい」など、それぞれの抱負を力強く語りました。

つかんだ優勝への風

平成30年度全国高等学校総合体育大会ヨット競技大会(8月12日～8月16日)女子420級(船体4.2メートルのヨット)に出場した町内在住で半田高校3年生の山本茜さん(左)、井口七海さん(中央)、篠倉なつみさん(右)が町長に結果報告しました。3人は出場報告に訪れた8月1日に宣言したとおりコンバインド競技(団体戦)で全国優勝を手に入れました。「3年間ヨットを頑張ってきた」と話す3人。高校生活最後の夏を晴れやかな笑顔と輝く優勝カップで飾ることができました。

8/30
(木)



行政評価を行いました

■ **行政評価とは** 行政評価とは、行政の行っているさまざまな仕事をより効果のある方法へと改善するとともに、今後の予算編成・組織管理・企画・計画の改定などに反映させる取り組みです。

目標を明確にして客観的な評価を行うことで、住民ニーズに対応したより良いサービスを効果的・効率的に提供することができ、評価結果に基づく改善を次年度以降の計画、事業に反映させていきます。

■ **行政評価の目的** 阿久比町では、次に掲げる3つの目的に重点を置いて行政評価を行っています。

(1) 施策、事務事業の改善・改革

担当職員の客観的な評価による改善・改革の提案と、事務事業の組み合わせとしての施策の方向性を明確にすることで、計画・実施・評価・改善につなげていきます。

(2) 職員の意識改革と政策形成能力の向上

それぞれの事業を目的から見直し、評価することにより、目的意識、成果意識、コスト意識といった職員の意識改革を図り、また、評価システムを継続的に運用することにより、職員の政策形成能力の向上を図ります。

(3) 住民への説明責任

行政サービスを提供したことにより住民がどれだけ満足したかという成果の概念と、人件費を含めたコストと成果の関係を評価し、改善・改革を検討します。結果を住民に公表することで、行政としての説明責任を果たしていきます。

■ **評価対象事務事業数**

平成29年度は178の事務事業評価を実施し、「拡充」、「改善」、「現状維持」など施策の今後の方向性を判断しました。

今後の方向性	内 容	件 数
拡 充	投入量(人・予算など)を増加し、事業を拡大もしくは重点化して実施することで、さらに大きな成果を上げる事業。	18
改 善	投入量(人・予算など)はそのまま、事業手法などを見直すことにより、有効性や効率性などの改善を図る事業。	98
現状維持	投入量(人・予算など)と事業手法はそのまま、現在の成果を維持する事業。	60
縮 小	投入量(人・予算など)を削減し、効率性を高める事業。社会環境変化などの行政需要に照らし、事業の縮小がやむを得ないと判断される事業。	0
事業統合	類似の目的や手法を持つほかの事務事業などと統合することにより、事業費の削減や効率化が図られる事業。	0
休 止	ある一定の条件がそろうまで、活動を一時的にやめる事業。	1
廃止・終了	社会環境変化などの行政需要に照らし、事業を廃止または終了する事業。	1
合 計		178

拡充は、「都市計画決定及び変更事業」、「下水道維持管理事業」、「防犯対策事業」、「放課後児童健全育成事業」、「介護保険事業」、「母子保健事業」、「小・中学校環境整備事業(施設整備等)」、「新学校給食センター建設事業」など18事業で、休止は、「財務会計事務」、終了は、「社会保障・税番号制度導入関連事業」です。

残り158の事務事業は、改善または現状維持と評価しました。

施策の目的・目標、施策の評価、今後の方向性、事務事業の改善の方向性など、詳しい結果は政策協働課の窓口と町ホームページ(<http://www.town.agui.lg.jp/ka/h29hyoka.html>)で公表しています。

■ **問い合わせ先** 政策協働課企画政策係 ☎(48)1111(内1310・1311)

安全で住みよい
まちづくり

防災への意識改革

Vol.308

阿久比町防災訓練を実施

8月26日に最高気温36度の炎天の下、多目的広場と阿久比中学校アザレアホールで防災訓練を実施しました。各地区の自主防災会、火消し隊、町赤十字奉仕団、防災ボランティアあぐい、アマチュア無線非常通信連絡会、阿久比支署、消防団、自衛隊、「災害時における応援出動に関する協定書」の締結業者、愛知県など、約580人が参加しました。町職員だけでなく、町民の皆さんと合同で実施する訓練は平成26年度に実施されて以来4年ぶりです。

参加者は南海トラフ地震に備え、被害を最小限にとどめるため、人命に係る実動訓練を中心に実施し、一人一人が現場で活用できる知識と技術の習得をしました。

初期消火・給水訓練



水の入った消火器と火消し隊に貸与している可搬式小型ポンプによる初期消火、給水タンクから給水袋への給水を実施しました。

搬送・救護訓練



女性だけで救護 TENT を組み立て、応急担架と車いすで負傷者を搬送し、家庭にある身近なもので応急手当をしました。

土のう・土留め訓練



土のうの作成、堤防決壊を防ぐ土のう工法の実践、土砂崩れによる生き埋めからの救出を実施しました。

資機材取り扱い訓練



バール、災害時救命活動用スコップ、車両用ジャッキ、チェーンブロック、発電機を使用し、被災者が倒壊家屋の下敷きになった場合の救出を実施しました。

陸上自衛隊と軽装甲機動車



陸上自衛隊による軽装甲機動車の機能説明もありました。

ほかにも、濃煙訓練や無線機の通信訓練、避難所運営の机上訓練を実施しました。

防災行政無線情報は電話でも

防災行政無線が聞き取りにくい場合は、**☎(48)7030**で確認してください。最新のメッセージを聞くことができます。

防災交通課防災係 ☎(48)1111(内1210)





幼保小中一貫教育プロジェクト

あぐい教育週間(10月26日～11月9日)

町内幼稚園・保育園、小学校、中学校の保育・授業公開

町内の全ての大人が教育に関わり、町全体が学びやとなって子どもを育てる阿久比町幼保小中一貫教育プロジェクト。平成20年度から、11月2日の「あぐい教育の日」の前後2週間で「あぐい教育週間」として、町内全ての幼稚園・保育園、小学校、中学校で保育・授業を公開しています。

今年も、10月26日(金)～11月9日(金)に以下のように保育・授業を公開します。

■問い合わせ先

学校教育課学校教育係 ☎(48)1111(内1230・1231)



〈平成30年度 あぐい教育週間公開(オープンキャンパス)予定〉



月日	場所	公開内容など
10月25日(木)	ひなた保育園	<ul style="list-style-type: none"> 公開保育 午前9時50分～午前11時 わらべうた講座 親子でスキンシップ遊び、集団遊び
10月26日(金)	ほくぶ幼稚園	<ul style="list-style-type: none"> 公開保育 午前9時30分～午前11時30分 親子学級 ウォークラリー、親子で楽しむ遊び
10月27日(土)	草木小学校	<ul style="list-style-type: none"> 学習発表会 午前9時25分～午前10時10分(小学1・3・5年生)、午前10時25分～午前11時10分(小学2・4・6年生) 講演会 午前8時45分～午前9時15分 「心地よく生きるために 一脳の特性を理解して」 講師:早川美智子草木小学校長
10月29日(月)	城山保育園	<ul style="list-style-type: none"> 公開保育 午前10時～午前11時 保育参観 地域の方、保護者、年齢の異なる園児とのふれあい遊び
10月30日(火)	草木保育園	<ul style="list-style-type: none"> 公開保育 午前9時30分～午前10時30分 講演会「子育てに絵本を」午前10時30分～午前11時30分 講師:日本子どもの本研究会 霜田美津子岡崎支部長
10月30日(火)	宮津保育園	<ul style="list-style-type: none"> 公開保育 午前9時30分～午前11時 年長:数字を使ったゲーム遊び 年中・年少:自然物を使った遊び 講演会「知って欲しい発達障害のこと」午前10時30分～午前11時30分 講師:キャラバン隊こんべいと
10月30日(火)	中部保育園	<ul style="list-style-type: none"> 公開保育 午前9時～午前11時 保育参観 地域の方、保護者、年齢の異なる園児とのふれあい遊び
11月2日(金)	南部保育園	<ul style="list-style-type: none"> 保育参観 午前9時～午前11時 講演「絵本と子育て」(仮題) 午前11時～
11月2日(金)	南部小学校	<ul style="list-style-type: none"> 公開授業 登校～午後2時55分 小学1年生:幼保小交流会「やってみよう! みんなであそびフェスタ」午前9時35分～午前11時35分 講演会「子どもがかわる! 親子のコミュニケーション」午後2時35分～午後2時55分 講師:竹内あけみ南部小学校長
11月2日(金)	阿久比中学校	<ul style="list-style-type: none"> 公開授業 午後1時40分～午後2時30分 中学3年生進路説明会 午後1時40分～午後3時20分
11月6日(火)	SAKURA保育園	<ul style="list-style-type: none"> 公開保育 午前9時30分～午前11時 保育参観 リトミック(音楽遊び)、英語遊び
11月9日(金)	英比小学校	<ul style="list-style-type: none"> 小学1・5・6年生学習発表会 午前9時35分～午後0時25分 小学2・3・4年生公開授業 午前9時35分～午後0時25分
11月9日(金)	英比保育園	<ul style="list-style-type: none"> 公開保育 午前10時～午前11時 保育参観 運動遊び、集団遊び、ゲーム遊びなど(体を動かす遊び) 年少児保護者対象講座 午前10時30分～午前11時30分 わらべうた遊び「親子でふれあうわらべうた」 講師:名古屋コダーイセンター 和田壽美さん
11月10日(土)	東部小学校	<ul style="list-style-type: none"> 公開授業 午前8時20分～午前11時50分 ペア読書
11月15日(木)	東部保育園	<ul style="list-style-type: none"> 保育参観 登園～午前11時15分 各年齢の遊びや年齢の異なる園児とのふれあい 未満児の給食試食会(保育参観後～)

※ 各園・校の予定により、あぐい教育週間中ではないことがあります。

阿久比町のオアシス 文化の泉

押し花絵

町内で活躍する皆さんの力作を募集しています。

- **応募方法** 掲載を希望する作品などを中央公民館窓口まで持参してください。(選考は社会教育課で行います)
- **問い合わせ先** 社会教育課公民館係
☎(48)1111(内1501)

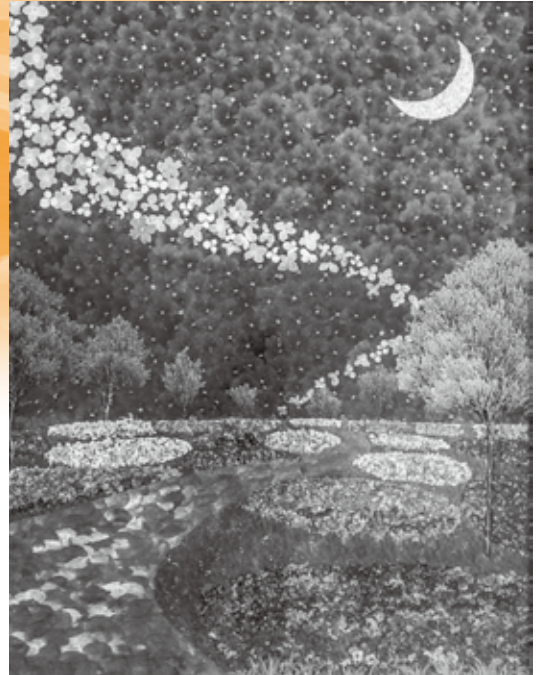

「花川夜空に向かって」伊藤三千子さん



「山の秋」新美宏美さん



「春の園」小笠原恵子さん



「優美」竹内邦子さん



「優しい香り」竹内さち子さん

展示期間 10月2日(火)～15日(月)
庁舎1階ロビーに展示します。

お知らせ information

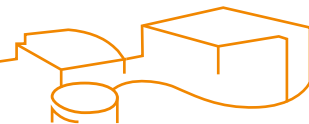

ゴミゼロ運動に参加を

ごみ拾いに参加して、美しく住みよいまちづくりに協力してください。

■日時 10月21日(日)

午前7時～午前8時
少雨決行(雨天の場合 中止)

■主催 ゴミゼロ運動推進連絡会・阿久比町

問い合わせ先

建設環境課環境係

☎(48) 1111 (内1211・1212)



草木配水場の電気設備の点検(停電作業に伴う水圧低下)のお知らせ

草木配水場の電気設備の定期点検のため、深夜未明、一時的に電力の受電を止めます。このため、送水ポンプが止まります。直ちに非常用発電機に切り替えて稼働させますが、約1分～2分間、高台や配水場から遠方の地域では、**水圧が低下して、水の出が悪くなる恐れがあります。特に高根台地区は一時的に水が出なくなります。**

該当する地区

宮津団地・板山・福住・福住園
高台・白沢・白沢台・高根台・草木・
阿久比団地・メイツ巽ヶ丘

点検作業日時

10月26日(金)

午前2時から1時間程度

※ この時間は、**不要な水の使用を控えてください。**

道路内の水道管の洗管作業を当日行いますが、万が一、蛇口から濁った水が出た場合は、浄水器の付いていない蛇口から水が透明になるまでしばらく流し続けてください。

問い合わせ先

上下水道課上水工務係

☎(48) 1111 (内1220・1221)

「リフレッシュ体操教室」を開催

忙しい仕事、家事、育児などの合間に体を動かして気分転換しませんか。手軽にできるストレッチや体操を紹介します。運動の習慣を身に付けて健康的な生活を送ってください。

■日程 ① 11月7日(水)

② 11月14日(水)

③ 11月28日(水)

④ 12月5日(水)

⑤ 12月12日(水)

⑥ 12月19日(水)

午前10時～午前11時30分

■会場 オアシスセンター

■対象 町内在住・在勤の50歳未満の方で全日程参加できる方

■内容 ストレッチや体操

持ち物

タオル・水分補給用の茶など

※ 室内用シューズは必要ありません。

■定員 20人程度(申し込み多数の場合は抽選)

■講師 健康体操教室ハローフレンズイノア代表 伊藤敦子健康運動指導士

■申込期限 10月26日(金)

申し込み・問い合わせ先

若干名の託児を受け付けます。申込時にお知らせください。

健康介護課保健係

☎(48) 1111 (内1520・1521)

私立高校などの授業料補助制度

町では、私立高校などへ通学する生徒の保護者(授業料負担者)の負担を軽減するため、授業料補助制度を実施しています。

10月1日現在、阿久比町に住所を有し、次の私立学校に在籍している生徒の保護者(授業料負担者)が、補助の対象になります。

- ▽ 高等学校(全日制・定時制・通信制課程)
- ▽ 中等教育学校(後期課程)
- ▽ 高等専門学校
- ▽ 専修学校(高等課程)
- ▽ 愛知朝鮮中高級学校(高級部)

補助の上限金額は年額9,000円で、学校で授業料の納付を全額免除されている生徒や、国もしくは県そのほかの補助制度により授業料負担のない生徒の保護者は対象となりません。

申請手続

10月2日から10月31日まで(土曜日・日曜日・祝日を除く)の午前8時30分から午後5時15分までに次の書類を学校教育課へ提出してください。

期間を過ぎてからの申請は受け付けできませんので、期間内に申請してください。

▽ 私立高等学校等授業料補助金交付申請書兼請求書

▽ 10月1日現在の在学証明書

※ 必要書類は学校教育課の窓口でお渡しします。町ホームページ(<http://www.town.agui.lg.jp/ka/shiritsu.html>)からダウンロードもできます。次の学校には9月末ごろに必要書類を送付しました。

【私立高校】

愛知工業大学名電高校・愛知産業大学工業高校・愛知淑徳高校・愛知みずほ大学瑞穂高校・桜花学園高校・岡崎城西高校・享栄高校・啓明学館高校・至学館高校・椋山女学園高校・星城高校・清林館高校・聖霊高校・大同大学大同高校・滝高校・中京大学附属中京高校・中部大学第一高校・同朋高校・名古屋高校・名古屋大谷高校・名古屋経済大学市邨高校・名古屋経済大学高蔵高校・名古屋工業高校・名古屋国際高校・名古屋女子大学高校・日本福祉大学付属高校・誉高校・名城大学附属高校

【私立専修学校高等課程】

安城生活福祉高等専修学校・専修学校さつき調理・福祉学院・サンデザイン専門学校・桐華家政専門学校・名古屋工学院専門学校・名古屋情報専門学校・クラーク高等学院・精和高等専修学校

問い合わせ先

学校教育課庶務係

☎(48) 1111 (内1230)

お知らせ

10月は「クリーン排水推進月間」「浄化槽強調月間」

県では、毎年10月を「クリーン排水推進月間」「浄化槽強調月間」と定め、家庭での生活排水対策や浄化槽の適正管理などを呼び掛けています。

生活排水対策は、一人一人の取り組みが鍵となります。水環境に優しい取り組みを続けてください。

■身近な生活排水対策

- ▽ 食べ残し、飲み残しを減らす。
- ▽ 三角コーナーや水切りネットで汚れを取り除く。
- ▽ 使用済み油は新聞紙などに吸わせて可燃ごみとして捨てる。
- ▽ 食器や鍋は目立つ汚れを新聞紙などで拭き取ってから洗う。
- ▽ 洗剤は適量を使う。

■浄化槽の適正な管理

浄化槽を管理する方は、法令により保守点検・清掃を実施し、法定検査を受けなければなりません。

浄化槽を適正に管理し、長く大切に使用してください。

■問い合わせ先

建設環境課環境係
☎(48) 1111 (内1211・1212)



有害鳥獣駆除を実施

農作物被害を防止するため、猟友会阿久比支部の協力ด้วย有害鳥獣(カラス・カワラバト)の駆除を実施します。

■実施日

10月13日(土)、14日(日)、20日(土)、21日(日)、27日(土)、

28日(日)のうち、4日間

※ 予備日含む

■時間

日の出から日の入りまで

■実施地区

住宅地を除いた農地と山林

■駆除方法 散弾銃による駆除

■問い合わせ先

産業観光課農政係
☎(48) 1111 (内1223)

10月は「児童手当」の支給月

中学校修了前の児童を養育している方を対象に、児童手当(制限額を超える所得がある方には特例給付)が支給されます。

今回は、6月～9月分の児童手当・特例給付を10月10日(水)に指定された金融機関へ振り込みます。

■問い合わせ先

子育て支援課子育て支援係
☎(48) 1111 (内1124)

「児童福祉週間」の標語を募集

毎年5月5日の「こどもの日」から1週間を「児童福祉週間」と定めて、児童福祉の理念の普及・啓発のための各種行事を行っています。

来年度の児童福祉週間に向け、その象徴となる標語を募集します。詳細については、公益財団法人児童育成協会のホームページ(<http://www.kodomonono-shiro.or.jp/jigyo/hyougo>)をご覧ください。**(平成30年度最優秀作品)**

あと一歩 力になるよ その思い

■応募期限 10月20日(土)

■募集内容 元気で頑張る子どもたちを応援する標語や子どもたちからの未来へのメッセージとなる標語

■主催者 厚生労働省・社会福祉法人全国社会福祉協議会・公益財団法人児童育成協会

■問い合わせ先

公益財団法人児童育成協会
事業部 標語募集係
☎03(3498) 4592



東部知多クリーンセンターからのお知らせ

(案内図)

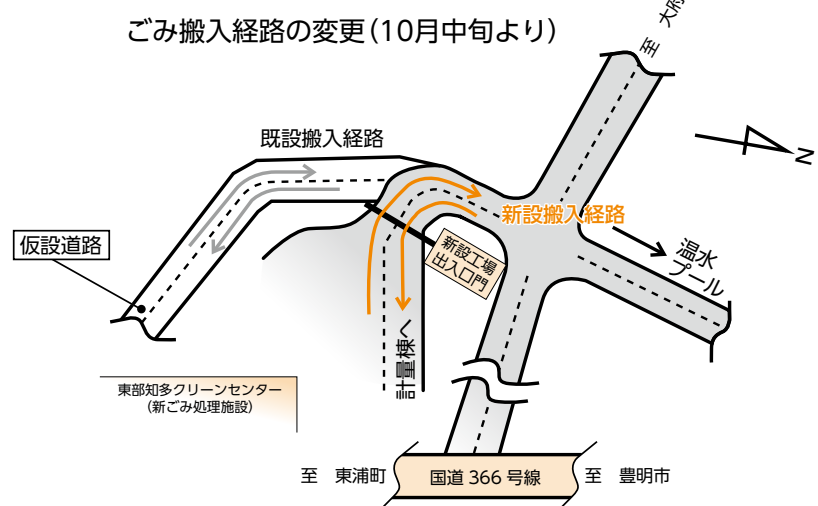

平成30年10月中旬より「新ごみ処理施設建設工事」に伴い、搬入経路が変更となります。

■問い合わせ先 東部知多衛生組合 ☎0562(46)8855

お知らせ information

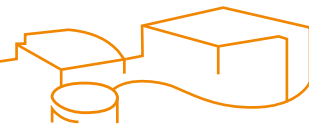

愛知障害者職業能力 開発校の平成31年度 訓練生を募集

- **募集科目** ITスキル科、OAビジネス科、CAD設計科、デザイン科、総合実務科(知的障害者対象)
- **訓練期間** 1年
- **入校日** 平成31年4月5日(金)
- **応募期間** 10月15日(月)～11月21日(水)
- **選考方法** 筆記試験と面接試験
- **選考日**
【総合実務科】12月2日(日)
【総合実務科以外】12月7日(金)
- **申し込み・問い合わせ先**
▽ ハローワーク半田
☎(21)0023
▽ 愛知障害者職業能力開発校(豊川市一宮町)
☎0533(93)2102

中小企業で働く皆さん に充実した福利厚生を

わーくりい知多の新規会員を募集します。わーくりい知多は、中小企業に働く事業主、勤労者(パート労働者を含む)を対象に、福利厚生事業や共済給付事業を提供します。

- **サービス内容**
 - ▽ いざという時の共済給付事業
 - ▽ 生活習慣病予防検診受診助成
 - ▽ 宿泊補助や夏季保養施設のあっせん
 - ▽ テーマパークなど提携施設の割引利用
 - ▽ スポーツ観戦、コンサートなど各種チケットの割引あっせん
 - ▽ ランチ券のあっせん
 - ▽ いちご狩りなどの催し物の開催
- **入会できる方** 中小企業で働く勤労者、事業主の方。個人事業主、パート従業員も加入できますが、事業所単位なので、個人での加入はできません。
- **入会金と会費**
 - ▽ 入会金は1人1,000円(全額事業主負担)
 - ▽ 会費は1人月額1,000円(事

業主負担は600円以上、パート従業員補助あり)

- **そのほか** 10月1日から12月15日までの期間、新規会員募集キャンペーン実施しています。期間中に新規加入した事業所(2人以上の加入)に、会員1人につき1,000円のクオカードを進呈します。紹介した方にもクオカードを進呈します。
- **申し込み・問い合わせ先**
(一財)知多地区勤労者福祉サービスセンター(わーくりい知多)事務局 ☎0120(29)5509

里親になりませんか

10月は「里親月間」です。県には、施設や里親の家で生活している子どもたちが約1,500人います。

里親とは、保護者の病気、虐待などさまざまな事情によって家庭で暮らせなくなった子どもたちを、自分の家庭に迎え入れ、温かい愛情と理解を持って養育する方のことです。

県では、自分の家族と暮らせない子どもたちのために、里親になる方を募集しています。

- **問い合わせ先**
愛知県知多児童・障害者相談センター ☎(22)3939

命を救う講習会に 参加を

救命入門コース

- **内容** 成人に対する心肺蘇生法、AED(電気ショックを与える機器)の取り扱い
- **日時** 11月3日(土)
午前10時～午前11時30分
- **場所** 中央公民館本館
- **対象** 小学4年生以上
- **定員** 20人
- **申し込み・問い合わせ先**
阿久比支署救急担当 ☎(47)0119

普通救命講習Ⅰ

- **内容** 成人に対する心肺蘇生法、AED(電気ショックを与える機器)の取り扱い、止血法

(半田消防署会場)

- **日時** 11月11日(日) 午後1時30分～午後4時30分
 - **場所** 半田消防署(半田市東洋町1-6)
 - **定員** 30人
 - **問い合わせ先**
半田消防署救急課 ☎(21)1492
- ### (半田消防署北部出張所会場)
- **日時** 11月18日(日)
午前9時～正午
 - **場所** 半田消防署北部出張所(半田市一本木町3-107-1)
 - **定員** 20人
 - **問い合わせ先**
北部出張所救急担当 ☎(28)5119

普通救命講習Ⅲ

- **内容** 子どもに対する心肺蘇生法、AED(電気ショックを与える機器)の取り扱い
- **日時** 11月25日(日)
午後1時30分～午後4時30分
- **場所** 半田消防署成岩出張所(半田市彦洲町2-185)
- **定員** 20人
- **問い合わせ先**
成岩出張所救急担当 ☎(24)0119

※ 詳しくは、知多中部広域事務組合消防本部のホームページ(<http://www.cac-net.ne.jp/~chitachu/>)をご覧ください。
※ 講習の申し込みは先着順で、半田消防署・各支署・出張所で受け付けています。

今月の納税など

町県民税	3期分
国民健康保険税	4期分
介護保険料	4期分
後期高齢者医療保険料	4期分

納期限は**10月31日(水)**です。

※ □座振替の方は、□座の残高確認をお願いします。

お知らせ

**「公共職業訓練」
受講者を募集**

- **講座名** 総合実務科(障害者対象コース)
- **対象者** 職業的自立を望む知的障害のある方
- **定員** 10人
- **訓練期間** 1年間
- **入校日** 平成31年4月5日(金)
- **募集期間・選考日**
 - ▽ **第1回**
【募集期間】
10月15日(月)～11月29日(木)
【選考日】
12月16日(日)
 - ▽ **第2回**
【募集期間】
平成31年1月4日(金)～2月15日(金)

- 【選考日】
平成31年2月24日(日)
- **申し込み先** 所管の公共職業安定所(専門援助部門)
- **問い合わせ先**
愛知県立岡崎高等技術専門学校
総合実務科担当
〒444-0802
岡崎市美合町平端24番地
☎0564(51)0775



編集後記

「みんなの敬老会」で写真を撮っているとき、うれしいことがありました。インタビューを受けている方の写真を撮ろうと必死にシャッターを押す私を見て、前列に座っていた夫婦が席を立ち、スペースを譲ってくださったのです。申し訳なさで謝る私に「いいよ。こっちの方が撮りやすいでしょう」と言って見せた笑顔がとても優しげで、心が温まりました。ほかに、親切にしてくださる方や笑顔がすてきな方がたくさんみえて、私もこんな風に年を取りたいなあと思いました。おじいちゃん、おばあちゃん。これからも笑顔を絶やさず、いつまでも元気にお過ごしください。



半田警察署からのお知らせ

オレは誰？ STOP！ 特殊詐欺 ～ 特殊詐欺に注意 ～

- **特殊詐欺とは** 面識のない不特定の人に対して、電話やはがきなどの手段を使ってだまし、他人名義の預貯金口座へ振り込ませる詐欺などのことです。
- **県内の特殊詐欺の発生状況**
 - ▽ 昨年の発生件数(7月末現在) 301件
 - ▽ 昨年の被害総額(7月末現在) 約6億2,000万円
 - ▽ 被害者層 男性26% 女性74% 60歳以上の高齢者が全体の66%
- **手口の例**
 - ▽ 親族などを装い、現金をだまし取る。
 - ▽ 警察官などを装い、現金、キャッシュカードなどを直接だまし取る。
 - ▽ 百貨店従業員、家電量販店従業員などを装い、キャッシュカードをだまし取る。
 - ▽ メールなどを送り付け、有料サイト未納料などの名目でだまし取る。
 - ▽ はがきを送り付け、訴訟関係費用などの名目でだまし取る。
 - ▽ コンビニエンスストア、ドラッグストアなどでプリペイドカードを買わせ、カード番号を聞き出してだまし取る。
 - ▽ コンビニエンスストアなどで収納代行サービスの支払いをさせる。
 - ▽ 期日前返済・保全供託金名目で融資前に現金を振り込ませてだまし取る。
- **特殊詐欺被害に遭わないために**
 - ▽ 犯人と直接話をしないようにするため、電話機を常時留守番電話設定にしたり、ナンバーディスプレイサービスや被害防止対策機能付電話機を活用したりしてください。
 - ▽ 金の話が出てきたら、振り込め詐欺ではないかと疑ってください。
 - ▽ 親族から電話番号が変わったと言われても、前の電話番号に一度連絡して確認してください。
 - ▽ 相手の身分を疑い、一度電話を切って正しい電話番号を調べてください。
 - ▽ 携帯電話は、迷惑メールを受信しない設定にしてください。
 - ▽ 第三者には絶対に現金やキャッシュカードを渡さず、暗証番号を教えないようにしてください。
 - ▽ 宅急便やレターパックなどで現金を送らないでください。
 - ▽ 金を要求するメールやはがきに記載された電話番号に絶対に電話しないでください。
 - ▽ 普段から、家族や地域でコミュニケーションを図り、振り込め詐欺についての話をしてください。
- **問い合わせ先** 半田警察署 ☎(21)0110

高齢者おかえりサポート事業が 個人賠償責任保険に加入

最大
1億円
補償

高齢者おかえりサポート事業とは 認知症の在宅高齢者が行方不明となった場合に、早期発見、事故の未然防止のため、あらかじめ町に高齢者の特徴や緊急連絡先を登録する事業です。新たに、サポート事業に個人賠償責任保険が加わりました。(保険内容は下記参照)

大切な人を守るために登録してください

登録するメリット

- ▽ **早期発見** 高齢者が行方不明になった場合、警察などが捜索の際に事前の登録情報を共有することで、早期発見に役立ちます。
- ▽ **おかえりサポートシール** 靴に貼る「おかえりサポートシール」を5足分渡します。登録者が困っている時などに、声掛けや通報など、周囲から手助けを得られやすくなります。
- ▽ **個人賠償責任保険** 阿久比町が契約者となり、登録者が偶然の事故によって、他人のものを壊すなどして、法律上の損害賠償責任を負うこととなった場合、最大1億円を補償します。

対象者 阿久比町に住民票があり、居住している方で以下のいずれかに該当する方(施設入所者を除く)

- ① 65才以上で認知症の方または認知症の疑いがある方
 - ② 65歳未満で認知症の方
 - ③ 認知症以外の理由により行方不明になる可能性がある方で町長が特に必要と認める方
- ※ 認知症(疑い)の判定について、診断書または介護保険の認定を受けている方は介護認定申請時の主治医意見書で確認します。診断や介護認定を受けていない方は、登録者本人と面談の上チェックリストで聞き取りを実施します。

費用 無料

■ **申請方法** 胸より上の写真と全身の写真各1枚(大きさL版)、印鑑(認印可)を持参し、地域包括支援センターへお越しください。なお、写真はできるだけ最近撮影したものを用意してください。

行方不明者情報メール登録

行方不明者の発生時、情報をメールで配信する事業です。誰でも登録可能です。
URL: <http://www.anshin-bousai.net/agui/>



■申請・問い合わせ先

地域包括支援センター ☎(48) 1111 (内1127)

徘徊高齢者家族支援サービス事業

認知症の高齢者の方が、行方不明になったときに備え、位置確認のための発信機(GPS)を携帯することにより、家族の在宅介護を支援します。

■申請・問い合わせ先 健康介護課介護保険係

☎(48) 1111 (内1125)



阿久比町民憲章

- わたしたち阿久比町民は、ここに町民憲章を定め、よりよい町づくりに努めることを誓います。
- ◎ホテル飛びかう、豊かな自然を守ります。
 - ◎歴史と伝統を守り、教養を高めます。
 - ◎スポーツに親しみ、健康で明るい家庭をつくります。
 - ◎オアシス運動をすすめ、笑顔あふれるまちをつくります。
 - ◎ボランティア活動に、すすんで参加します。

■発行/阿久比町(〒470-2292 愛知県知多郡阿久比町 大字卯坂字殿越50 ☎0569(48)1111)

編集/総務部政策協働課

■阿久比町ホームページ <http://www.town.agui.lg.jp/>
資源を大切に!この用紙は再生紙を使用しています。



人口と世帯



世帯数	10,613 (+8)	8月中の異動	
人口	28,702人(-17)	出生 21	転入 67
男	14,257人(-10)	死亡 24	転出 81
女	14,445人(-7)		
()は前月との増減数		平成30年9月1日現在	



目の不自由な方が広報あぐいを利用できるよう声の広報ボランティア「あいうえお」がCDに音訳録音しています。録音したCDを利用希望者へ無料で送付しています。利用希望者は、下記までご連絡ください。

■問い合わせ先 町社会福祉協議会・ボランティアセンター ☎(48)1111(内1523)