

広
報

AGU

2018

5月15日号

No.1198



主な内容

- ②～③ 町の財政状況
ページ 平成29年度下半期(10月～3月)の財政状況をお知らせします。
- ④～⑤ 年に一度は健康診査を
ページ 集団健診だけでなく、個別健診も行います。
年に一度は受診を。
- ⑥ページ 国民健康保険税の税率など改正
平成30年度より改正されます。
- ⑱ページ “花かつみ”の一般公開
花かつみ園の一般公開を6月9日から24日まで行います。

町指定文化財の山車による“せり”

4月20日と21日の2日間で宮津地区の祭礼が行われました。威勢のいい掛け声とともに宮津北組山車と南社山車が地区内で曳(ひ)き回され、特に熱田社で行われた2台の山車を繰り返して前後に曳(ひ)く“せり”の迫力は、訪れた観客を魅了していました。

阿久比町の財政状況

平成29年度下半期10月～3月(3月31日現在)

歳入

下半期の収入率は95.8パーセントで、前年度下半期の86.9パーセントと比較して8.9ポイント増加しました。

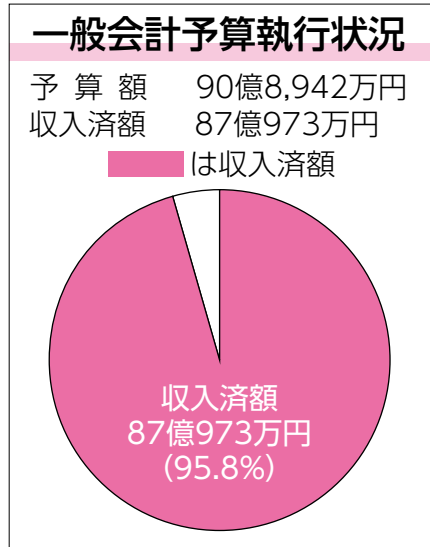
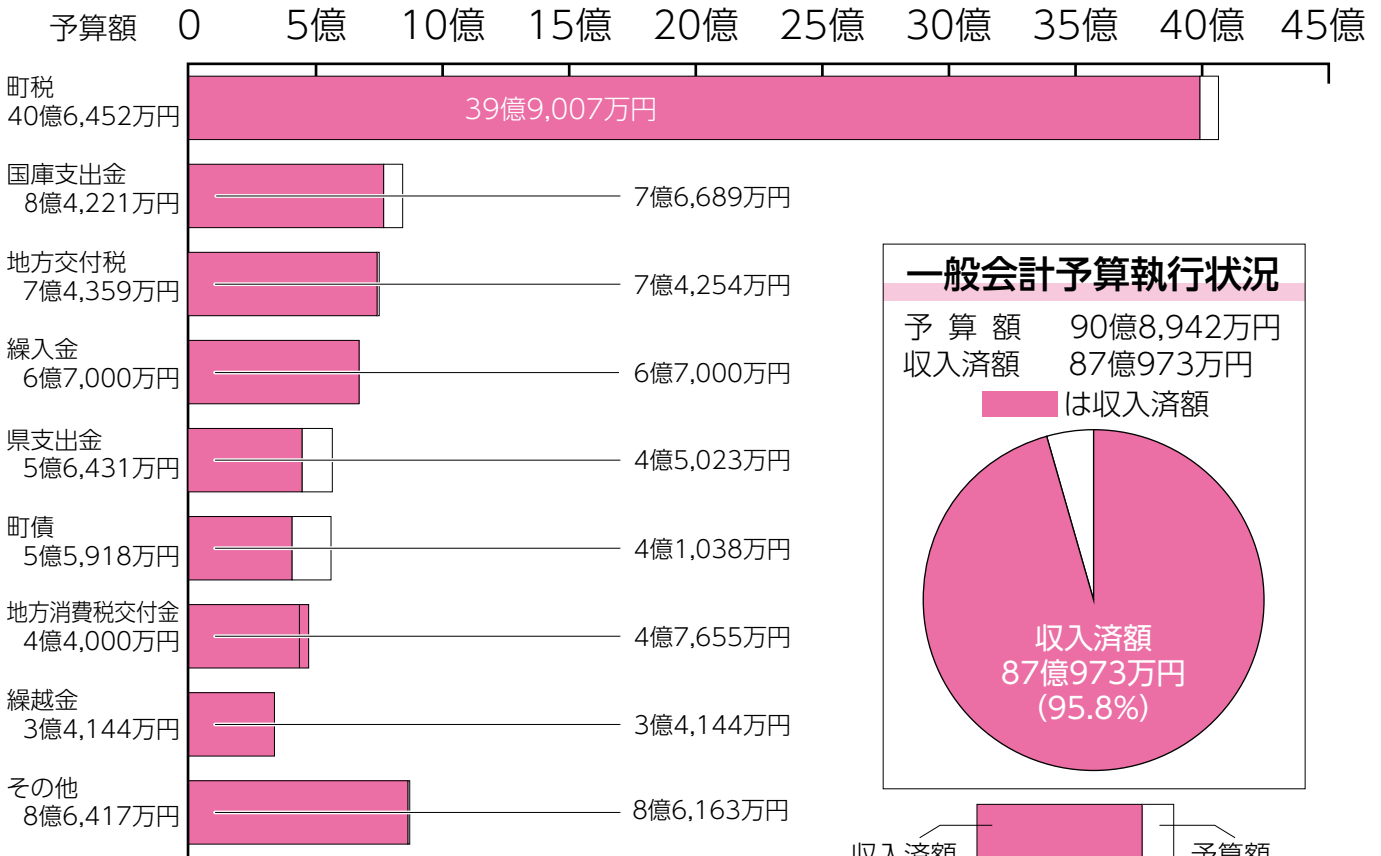

人口・世帯数

人口	2万8,660人
世帯数	1万549世帯

※ 平成30年4月1日現在

町税の負担状況(個人町民税)

1人当たり	5万7,191円
1世帯当たり	15万5,378円

※ 個人町民税調定額(平成29年度分)
16億3,908万2,143円

町有財産

建物	7万4,568.65㎡
土地	58万2,425.05㎡
基金	27億2,090万円

《基金の内訳》

財政調整基金	19億9,071万円
減債基金	32万円
公共施設整備基金	1,542万円
福祉基金	4万円
学校整備基金	3億253万円
学校図書購入基金	100万円
図書購入基金	300万円
土地開発基金	1億7,025万円
国民健康保険財政調整基金	3,000万円
介護給付費準備基金	1億8,913万円
ふるさと基金	1,275万円
もちの木園整備基金	575万円

一時借入金現在高

0円

町債現在高 129億8,665万円

目的別	借入先別	金額
臨時財政対策債	財務省	45億7,446万円
下水道事業債	地方公共団体 金融機構	38億925万円
総務債	日本郵政公社(※)	25億9,740万円
教育債	西尾信用金庫	8億1,253万円
その他	その他	6億6,968万円
民生債	知多農協	5億2,333万円
	あいち	11億1,161万円
	その他	18億7,547万円
	日本郵政公社(※)	17億6,035万円
	西尾信用金庫	10億3,356万円

※ 日本郵政公社は現在の独立行政法人郵便貯金・簡易生命保険管理機構のことで。

阿久比町では、皆さんに納めていただいた貴重な税金などが、どのように使われているかを知っていただくため、年2回財政状況を公表しています。

今回は、平成29年度下半期(10月～3月)の財政状況をお知らせします。

■問い合わせ先 検査財政課財政係 ☎(48)1111(内1313)

下半期の支出率は86.6パーセントで、前年度下半期の77.0パーセントと比較して9.6ポイント増加しました。

歳出

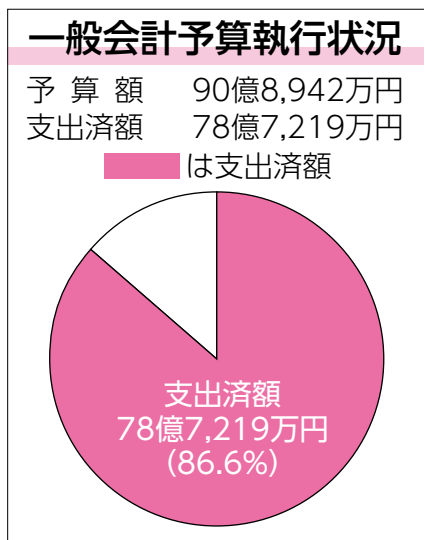
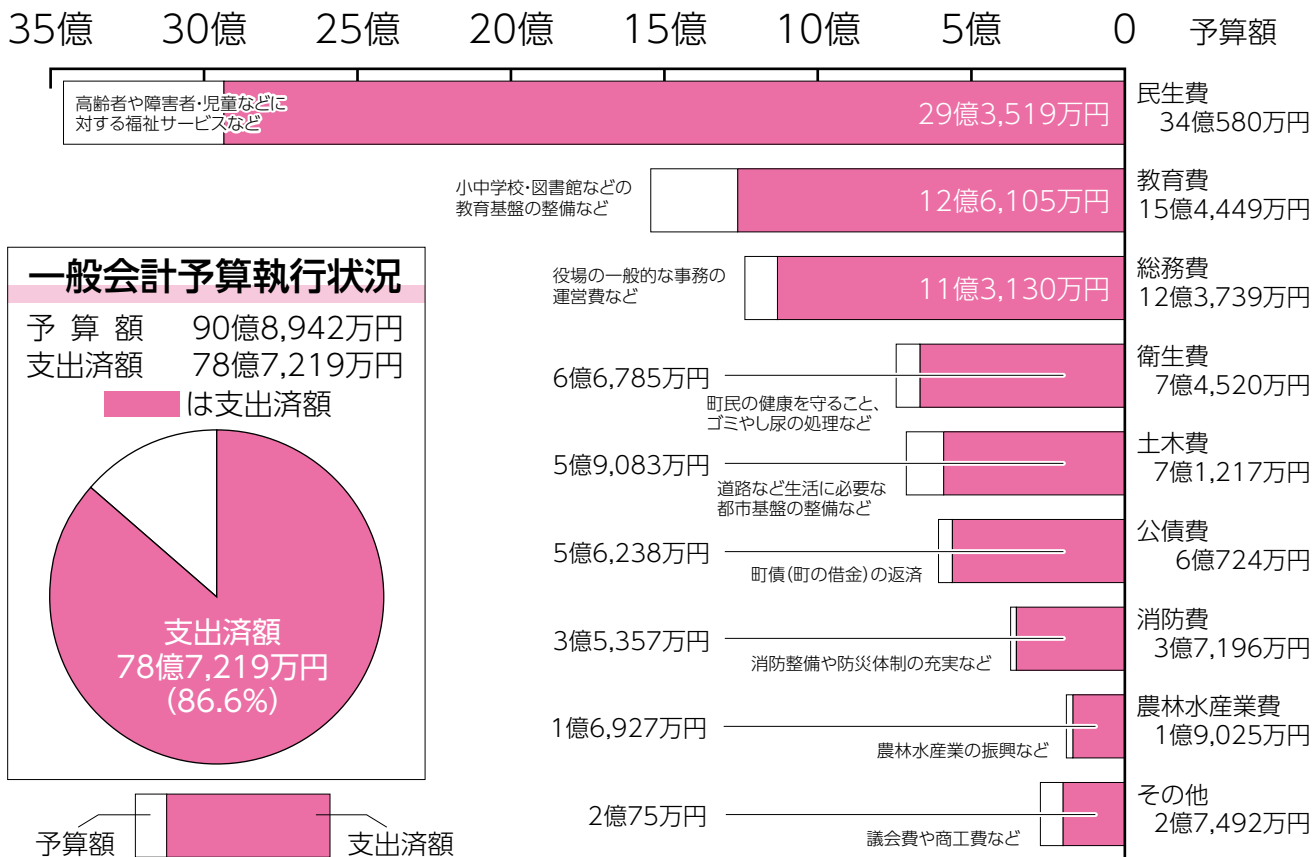

特別会計

区 分	予 算 額	収入済額	支出済額
国民健康保険	30億603万円	26億7,856万円	26億6,955万円
土地取得	20万円	17万円	17万円
下水道事業	5億8,903万円	5億5,453万円	4億3,611万円
介護保険	19億580万円	16億1,371万円	14億8,148万円
後期高齢者医療	3億4,720万円	3億5,168万円	3億1,658万円

企業(水道事業)会計

収 益 的	収 入	予 算 額	5億9,811万円
		執 行 額	4億8,747万円
支 出	支 出	予 算 額	5億3,835万円
		執 行 額	2億8,846万円
資 本 的	収 入	予 算 額	1,119万円
		執 行 額	961万円
	支 出	予 算 額	1億4,282万円
		執 行 額	1億1,131万円

最近体調が良くない
と、なる前に **無料で受けられます**
平成30年度 健康診査

健康診査の区分・対象者	受診の方法	健診項目
基本健康診査 16歳～39歳の方(平成31年3月31日時点)で、学校・職場などで健康診査を受ける機会のない方 ■問い合わせ先 健康介護課保健係(保健センター内) ☎(48)1111(内1520・1521)	集団健診のみ ※ 今回の広報と一緒に配布されている受診票をご覧ください。	<ul style="list-style-type: none"> 問診 身長、体重 血圧測定 内科診察 尿検査 血液検査 腹囲測定(特定健康診査のみ) 心電図(今年度の判定基準に該当した方で、医師が必要と認めた方のみ) 眼底検査(前年度や今年度の判定基準に該当した方で、医師が必要と認めた方のみ)
特定健康診査 40歳(平成31年3月31日時点)～74歳(健康診査受診日時点)の方で、平成30年4月1日から継続して阿久比町国民健康保険に加入している方 ■問い合わせ先 住民福祉課国保年金係 ☎(48)1111(内1118)	集団健診または個別健診 (個別健診では眼底検査を受診できません) ※ 対象者には、5月下旬に受診券を送付します。	
後期高齢者医療健康診査 75歳以上の方(健康診査受診日時点)・後期高齢者医療制度に加入している方 ■問い合わせ先 住民福祉課福祉医療係 ☎(48)1111(内1120)		

胸部レントゲン検査、B型・C型肝炎ウイルス検査について

- 対象者
 阿久比町に住所を有し、今年度40歳以上になる方。(昭和54年3月31日以前に生まれた方)
 ※ B型・C型肝炎ウイルス検査は、今までに検査を受けたことがない方に限ります。
- 検査日・会場
 ◎胸部レントゲン検査
 5ページの「集団健診日・会場」および下記の「胸部レントゲン検査日・会場」のとおり。
 ◎B型・C型肝炎ウイルス検査 5ページの「集団健診日・会場」のとおり。
 ※ 個別健診では胸部レントゲン検査を受診できません。集団健診会場または下記の胸部レントゲン検査会場を利用してください。
 ※ 胸部レントゲン検査を先に受診し、後日個別健診を受診することもできます。
- 問い合わせ先 健康介護課保健係(保健センター内) ☎(48)1111(内1520・1521)

【胸部レントゲン検査日・会場】

検査日	受付時間	会場
6月14日(木)	午後1時30分～午後2時30分	保健センター
6月29日(金)	午後1時30分～午後2時30分	保健センター
7月18日(水)	午後1時30分～午後2時30分	保健センター
7月27日(金)	午後1時30分～午後2時30分	保健センター
8月8日(水)	午後1時30分～午後2時30分	保健センター
8月20日(月)	午後1時30分～午後2時30分	保健センター

※ 眼底検査も左の検査日・会場を受診できます。
眼底検査は医師の指示書が必要です。事前に個別健診を受診してください。

個別健診【町内の一部医療機関で実施】

実施期間・・・6月1日(金)～8月18日(土)

予約開始・・・受診券が届き次第(5月下旬に発送)

【医療機関一覧】 予約が必要な医療機関は、診療時間内に直接予約してください。

医療機関で1日に健診を実施できる人数には限りがあります。予約以外は住民福祉課国保年金係に問い合わせてください。

個別健康診査の結果は、受診した医療機関で返却します。

医療機関名	所在地・電話番号	予約	健診実施時間	月	火	水	木	金	土	日
山田内科	草木字平井堀3 ☎(48)3737	不要	午前9時30分～午前11時	○	○	○	○	○	○	
			午後4時30分～午後6時		○			○		
飯塚医院	福住字六反田1-9 ☎(48)2131	必要	午前10時～午前11時45分	○	○	○	○	○	○	
			午後5時～午後6時45分	○	○	○	○	○		
阿久比クリニック	卯坂字米山1-1 ☎(48)8866	必要	午前10時～正午	○	○	○	○	○	○	
			—							
浅井外科	白沢字天神前33-2 ☎(48)8787	必要	午前9時～正午	○	○	○	○	○	○	
			午後4時～午後7時	○	○	※1	○	○		
東ヶ丘クリニック	福住字高根台11-6 ☎(48)5551	必要	午前9時～正午	○	○	○		○	○	
			午後4時～午後6時	○	○	○		○		
ハーブ内科皮フ科	横松字宮前67 ☎(48)9074	必要	午前9時～正午		○	○	○	○		
			午後4時～午後7時		○		○	○		
渡辺クリニック	白沢字天神裏10-8 ☎(48)0202	必要	午前9時～正午		○			○		
			午後4時～午後6時		○			○		
岡田ハート クリニック	棕岡字角前田52-3 ☎(49)2100	必要	—							
			午後3時30分～午後4時	○	○		○			
竹内整形外科・ 内科クリニック	萩字新川35 ☎(47)1275	必要	午前9時～午前11時30分	○			○	○	○	
			—							
於大クリニック 阿久比	宮津字西森下14-1 ☎(49)3811	不要	午前9時～正午	○	○	○	○	○	○	
			—							
あぐい南クリニック	矢高字高岡北86 ☎(49)0373	必要	午前9時～正午	○				○	○	
			午後4時～午後7時	○	○	○		○		

※1 水曜日のみ午後5時～午後6時

集団健診【小学校体育館、勤労福祉センター(エスペランス丸山)で実施】

【集団健診日・会場】※ 予約は必要ありません。

健診日	受付時間	会場
6月 6日(水)	午前9時30分～午前11時	勤労福祉センター(エスペランス丸山)
6月11日(月)	午前9時～午前10時30分	東部小学校体育館
6月11日(月)	午後2時～午後3時30分	南部小学校体育館
6月18日(月)	午前9時～午前10時30分	英比小学校体育館
6月22日(金)	午前9時30分～午前11時 午後1時30分～午後3時	勤労福祉センター(エスペランス丸山)
7月 4日(水)	午後1時30分～午後3時	勤労福祉センター(エスペランス丸山)
7月 5日(木)	午前9時30分～午前11時	勤労福祉センター(エスペランス丸山)
7月11日(水)	午前9時30分～午前11時	勤労福祉センター(エスペランス丸山) ※ メンズデー(男性限定健診日)
7月24日(火)	午前9時30分～午前11時	勤労福祉センター(エスペランス丸山) ※ レディースデー(女性限定健診日)
7月31日(火)	午前9時～午前10時30分	草木小学校体育館
8月28日(火)	午後1時30分～午後3時	勤労福祉センター(エスペランス丸山)
8月29日(水)	午前9時30分～午前11時	勤労福祉センター(エスペランス丸山)
8月31日(金)	午前9時30分～午前11時	勤労福祉センター(エスペランス丸山)



健康診査に
行きましょう

小学校での開催は駐車場が限られています。特に草木小学校は、夏休み中も児童の登校などがあるため、小学校の敷地内とその周辺には駐車できません。

車でお越しの方は、勤労福祉センター(エスペランス丸山)での健診日を利用してください。

国民健康保険税の税率などを改正

平成30年度から愛知県が国民健康保険の財政運営の責任主体となりました。国民健康保険は国民皆保険を支える医療保険制度として、加入者が保険税を出し合い、互いに助け合う制度です。今後も皆さんが安心して医療機関を受診できるように、愛知県が示した標準的な保険税率を参考に以下のとおり平成30年度から国民健康保険税率などを改正します。

	医療給付費分		後期高齢者支援金分		介護納付金分 (40歳～64歳)	
	改正前	改正後	改正前	改正後	改正前	改正後
所得割額	4.5%	5.5%	1.5%	2.0%	1.5%	据え置き
資産割額	25%	廃止	10%	廃止	10%	廃止
均等割額 (1人当たり)	1万8千円	据え置き	7千円	据え置き	1万円	据え置き
平等割額 (1世帯当たり)	2万2千円	据え置き	7千円	据え置き	8千円	据え置き
賦課限度額	50万円	54万円	13万円	19万円	10万円	16万円

資産割は、下記の理由により廃止しました。

- 愛知県が示す標準的な税率には資産割がない。
- 協会けんぽや後期高齢者医療保険などほかの医療保険には資産割がない。
- 居住用財産しかない低所得の方の負担となっている。

国民健康保険税を納付する回数を変更

国民健康保険税を納めやすく、1回当たりの負担を少なくするため、納付回数を年6回から年8回に変更します。これにより、今まで8月上旬に送付していた納税通知書を7月上旬の送付に変更します。(年金から天引きされている方は、今までどおり年金支給月の年6回です)

	7月	8月	9月	10月	11月	12月	1月	2月
改正前		第1期	第2期	第3期	第4期		第5期	第6期
改正後	第1期	第2期	第3期	第4期	第5期	第6期	第7期	第8期

介護保険料の納付回数も変わります

国民健康保険税に合わせて、介護保険料の納付回数も6回から8回に変更します。納付時期についても国民健康保険税と同様です。(年金から天引きされている方は、今までどおり年金支給月の年6回です)

■ 問い合わせ先 住民福祉課国保年金係 ☎(48) 1111 (内1117)

水を大切に 第60回水道週間 6月1日～7日

全ての人にとって水は、健康で文化的な生活やさまざまな社会経済活動を支える上でなくてはならないものです。水に対する認識を深め、水を無駄なく有効に使ってください。

第60回水道週間スローガン 〈水道水 安全 おいしい 金メダル〉

町の水道状況 (平成29年度実績)

給 水 人 口	28,568 人
普 及 率	99.7%
年 間 配 水 量	2,986,748 m ³
年 間 給 水 量	2,823,504 m ³
一 日 平 均 給 水 量	7,736 m ³
一 人 一 日 平 均 給 水 量	271 ℓ

水道の宅内漏水に注意

各家庭に設置してある水道のメーターから内部に配管されている部分は個人管理です。

配管修理費・漏水代金は個人負担となります。

漏水の発見方法

敷地内の全ての蛇口を閉めて、水道メーターの星の部分が回っていればどこかで水が漏れています。

少しの漏水でも想像以上の水量になりますので、週に1～2回漏水の調査を心掛けてください。

一般家庭が管理する宅内漏水で、発見後直ちに修理するなどの要件を満たした場合、申請をすると水道料金の一部が軽減される場合があります。詳しくは上下水道課上水業務係に問い合わせてください。

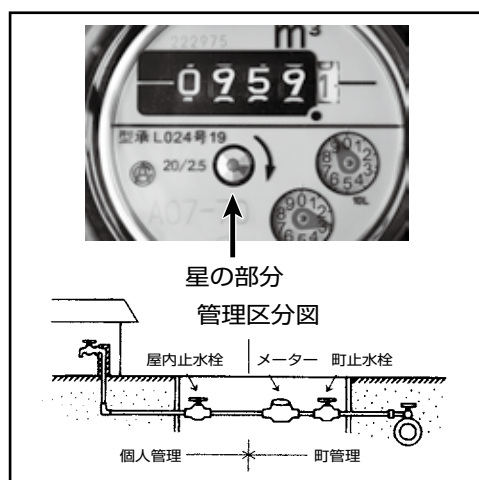

貯水槽水道の管理

ビル・マンションなどの貯水槽水道の設置者は、受水槽の清掃を1年に1回定期的に行ってください。

受水槽の清掃は専門の業者に依頼して実施してください。

蛇口から出る水の色、濁り、におい、味などに異常を感じたときは、必要な水質検査を行ってください。

受水槽の点検を定期的に行い、欠陥を発見したら速やかに改善してください。

地震、大雨など水質に影響を与える恐れがあるときも実施してください。給水する水が人の健康を害する恐れがあると分かったときは、直ちに給水を停止して、利用者、保健所、上下水道課上水工務係に知らせてください。

朝一番の水は飲み水以外に

朝一番や長い間留守にした直後の水は、各家庭の給水管内に長時間滞留しているため、安全のための残留塩素がなくなっている場合があります。

通常の使用状態では健康上問題ありませんが、開栓直後の水は、念のためバケツ1杯分くらいは飲み水以外に使ってください。

悪徳商法に注意

上下水道課では、浄水器などの訪問販売、水道管の清掃などは一切行っていません。

事前の依頼や了承がない限り、訪問による水質検査などは実施していません。(メーターの取り替えは、事前に上下水道課からはがきで連絡します)

■問い合わせ先 上下水道課 ☎(48) 1111 上水業務係(内1219・1220) 上水工務係(内1221)

浄水場を一般開放

愛知県愛知用水水道事務所では水道週間の期間中、知多浄水場を一般開放します。

時間は午前10時、午後1時、午後3時の3回。土曜日と日曜日も開放します。

■知多浄水場 知多市佐布里字西池之脇8番地 ☎0562(55)3501

※ 上野浄水場は工事のため、今年度は一般開放を行いません。

オアシススケッチ

OasisSketch

4/21・22
(土) (日)



▲大古根地区祭礼 八幡社山車

宮津地区、大古根地区、横松地区で春祭りが行われました。町指定文化財の山車が軽快なはやしの音と威勢のいい掛け声とともに曳ひき回されました。

春の祭礼に にぎわう地区

4/21・22
(土) (日)



▲宮津地区祭礼 (左:宮津北組山車、右:南社山車)

4/28・29
(土) (日)



▲横松地区祭礼 横社山車

4/23
(月)



国武選手おつかれさまでした

4月23日に平昌(ピョンチャン)冬季五輪で男子スノーボード「スロープスタイル」と「ビッグエア」の2種目に出場した国武大晃(くにたけひろあき)選手の報告会が行われました。残念ながら今回表彰台には届きませんでした。国武選手は「五輪ではいい経験も悔しい思い出もできました。今度はいい結果を求めて練習したいです」と4年後のオリンピックを見据えていました。



町長から横断幕や応援グッズを贈呈されました

4/23
(月)



みんなを笑顔にするダンスを

4月3日～4日に舞浜アンフィシアターで行われたチアダンス大会の各部門で受賞を果たした鎌瀬柚綺さん(至学館高校1年)、江口晴奈さん(阿中2年)、松岡あかりさん(阿中2年)、山村ひかりさん(阿中1年)、江原琉奈さん(東部小5年)、赤崎真優さん(東部小5年)が4月23日、町長に受賞の喜びを伝えました。山村さんは5月上旬にアメリカのオーランドで行われる大会に出場予定。「予選を突破してチャンピオンになりたい」と意気込みを話しました。



4/14
(土)



安全運転をお願いします

春の交通安全県民運動期間中の4月14日、阿久比町役場前信号交差点で、宮津団地交通少年団、交通安全協会、半田警察署の皆さんが交通安全キャンペーンを実施しました。県内では交通死亡事故が増加しています。宮津団地交通少年団が中心となって、「安全運転をお願いします」など元気よく呼び掛けながら、信号待ちをするドライバーに啓発物を手渡しました。

キャンペーンの終了後は阿久比駅まで飲酒運転根絶パレードを行いました。

4/13
(金)



日々の点検が消防技術向上につながる

4月13日、半田消防署阿久比支署前で通常点検が行われました。点検には町長と野口弘消防長が立ち会い、署員の服装や姿勢、消防手帳などの確認をしました。この点検は署員の規律を正し団体行動を強固にすることを目的としています。町長は点検後に「署員の皆さんの正しい姿勢、行動に大変頼もしさを感じました」と署員を激励しました。



口の中から健康に

歯は、私たちの心と体の健康を支えるために大きな役割を担っています。食べる喜びも話す楽しさも、歯や口が健康だから味わえるものです。そんな大切な歯を守るためには、日頃からのケアが必要です。



歯を守るためのポイント

① 歯磨きは食後と寝る前

歯磨きは、虫歯や歯周病の予防と改善に欠かせません。「食べたら磨く」を習慣にしましょう。また睡眠中はだ液の分泌量が減り、口の中の細菌が増えやすくなります。寝る前には丁寧に歯を磨きましょう。

② 規則正しく食事を取る

不規則な食べ方は、虫歯や歯周病の大きな原因です。食事の時間を決めることと間食や寝る前の食事を控えることが大切です。

③ 疲れやストレスをためない

疲れやストレスは免疫力を低下させるだけでなく、だ液の分泌量も減らしてしまいます。質の良い睡眠や運動など、自分なりの方法で疲れやストレスを解消しましょう。

④ フッ素塗布をする

フッ素は歯をコーティングして虫歯の原因となる酸から歯を守ってくれます。食べものにも含まれていますが、それだけでは不足しがちです。定期的に歯科医で歯に直接塗ってもらったり、市販のフッ素入りの歯磨き剤を使ったりして十分な量を補い、虫歯菌の活動を抑えましょう。

⑤ かかりつけ歯科医で定期的に歯科健診を受ける

歯と口の健康を維持するため、またトラブルを早期に見つけて治療するためにも、定期的に歯科健診を受けましょう。

かかりつけ歯科医を持つと、こんなにいいことが



- ・ 健康状態や治療経過を把握して適切なアドバイスを受けられます。
- ・ 自分では十分に掃除できない部位も、専門家のケアで清潔に保つことができます。

歯磨きのコツ

歯垢は歯と歯の隙間、歯と歯茎の隙間にたまりやすいです。歯ブラシの毛先を歯にしっかり当て、軽い力で小刻みに動かしましょう。歯を磨く順番を決めておくと、磨き残しを減らすことができます。舌で触ってみてザラザラ感が残っていないか確認しましょう。

「むし歯予防デー」のお知らせ

半田歯科医師会と阿久比町の共催で「むし歯予防デー」として歯科健診、フッ素塗布を行います。費用は無料です。

※ 学校でフッ化物洗口を行っていても、フッ素の過剰摂取にはなりません。

■ 日にち 6月3日(日)

■ 受付時間 午前9時～午前11時

■ 場所 町保健センター(オアシスセンター内)

■ 内容 歯科健診、相談(大人・子ども)・フッ素塗布(小学生以下)

※ 「8020運動」のための健診も行います。

■ 問い合わせ先 健康介護課保健係 ☎(48) 1111 (内1520・1521)



6月の保健ガイド

■問い合わせ先

健康介護課保健係 ☎(48) 1111 (内1520・1521)

※ 場所の指定がない場合、会場は保健センターです。

●がん検診(定員に達した場合は、申し込みを締め切ることがあります。ご了承ください)

検診の種類	対象者	日にち	時間
レディースがん	申込者	14日(木)	午前9時～午前11時 (受け付けは午前9時～午前11時)

●教室・講習会

教室などの種類	対象者	日にち	時間
前期離乳食講習会	平成30年2月生まれ	7日(木)	午前10時～午前11時30分 (受け付けは午前10時まで)
ペア教室	妊婦とその家族	8日(金)	午前9時30分～午前11時45分
		9日(土)	

●予防接種(都合の悪い方は問い合わせ先に連絡してください)

予防接種名	対象者	日にち	時間
BCG接種	平成29年12月10日～ 平成30年1月5日生まれ	5日(火)	午後1時30分～ (受け付けは午後2時まで)

●基本健康診査

対象者	会場	日にち	時間
16歳～39歳の方	エスペランス丸山	6日(水)	午前9時30分～午前11時
		22日(金)	午前9時30分～午前11時 午後1時30分～午後3時
	東部小学校 南部小学校 英比小学校	11日(月)	午前9時～午前10時30分 午後2時～午後3時30分
		18日(月)	午前9時～午前10時30分

●胸部レントゲン検査

対象者	会場	日にち	時間
40歳以上の方	保健センター	14日(木) 29日(金)	午後1時30分～午後2時30分

●乳幼児健康診査(都合の悪い方は問い合わせ先に連絡してください)

健診の種類	対象者	日にち	時間
乳児健診	平成30年2月9日～ 平成30年3月12日生まれ	12日(火)	第2子以降 午後0時45分～ 第1子 午後1時40分～
1歳児歯科相談	平成29年6月生まれ	27日(水)	午前9時30分～午前11時 (受け付けは午前11時まで)
1歳6カ月児健診	平成28年11月16日～ 平成28年12月19日生まれ	19日(火)	午後1時～ (受け付けは午後1時30分まで)
2歳6カ月児歯科健診	平成27年11月～12月生まれ	28日(木)	午前9時30分～ (受け付けは午前10時30分まで)
3歳児健診	平成27年5月生まれ	27日(水)	午後1時～ (受け付けは午後1時30分まで)

●その他

事業の種類	対象者	日にち	時間
母子健康手帳の交付	妊娠届出書を交付された方 (都合の悪い方は連絡してください)	1日(金) 15日(金)	午前11時～正午 (受け付けは午前11時15分まで)
むし歯予防デー	歯科健診(大人・子ども) フッ素塗布(小学生以下)	3日(日)	午前9時～午前11時

●休日診療担当医院(診療時間 午前9時～正午)

日にち	担当医院(所在地)	電話
3日(日)	浅井外科 (白沢字天神前33-2)	☎(48) 8787
10日(日)	浅井外科 (白沢字天神前33-2)	☎(48) 8787
17日(日)	浅井外科 (白沢字天神前33-2)	☎(48) 8787
24日(日)	飯塚医院 (福住字六反田1-9)	☎(48) 2131

●休日診療歯科診療所(診療時間 午前9時～午後1時)

日にち	診療所(所在地)	電話
日曜日・祝日	半田歯科医療センター (半田市港町1-62)	☎(23) 2636

●健康なんでも相談日 乳児・一般健康相談

日にち	内容	受付時間
1日(金)・ 15日(金)	赤ちゃんからお年寄りまで、身長・体重・血圧などを測定します。 (電話相談も可)	午前9時～ 午前11時 午後1時～ 午後3時

阿久比町
子育て支援センター
あぐぴっぴ



問い合わせ先 ☎(47)0369(阿久比スポーツ村クラブハウス2階)



あぐぴっぴの出張広場

「わくわくぴっぴ広場」
宮津公民館でも行います

あぐぴっぴスタッフや子育てネットワークと一緒に遊びませんか。子育て相談もできます。申し込みは不要です。

- 日時 6月21日(木)・9月20日(木)
11月15日(木)・平成31年2月21日(木)
午前10時～午前11時30分
- 場所 宮津公民館
- 対象 0歳から就園前までの子どもと保護者

0歳児のお子さんをもつパパとママの
おしゃべりルーム「はじめての絵本選び」

赤ちゃんは、お母さんの声が大好きです。
お母さんの声を通して、赤ちゃんに絵本の世界を楽しんでみませんか。

- 日時 6月18日(月)午前10時～午前11時
- 対象 0歳児の子どもと保護者
- 定員 10組 (先着順)



ミニ講座
「歯科衛生士さんに聞いてみよう」

子どもが虫歯にならないように相談してみよう。

- 日時 6月22日(金)午前10時～午前11時
- 対象 1歳～就園前の子どもを持つ保護者
- 定員 20人(託児15人まで可能)
- 講師 歯科衛生士 澤佳子さん



親子講座 「親子ヨガ教室」

子どもと一緒にできるヨガを体験してみませんか。

- 日時 6月13日(水)
午前10時～午前11時
- 場所 中央公民館103号室
- 対象 4か月から10か月までの子どもとお母さん
- 定員 15組(託児3人まで可能)
- 持ち物 バスタオル・水分補給できる物
ヨガマット(持っている方のみ)
※動きやすい服装で来てください。
- 講師 榎原牧子先生



◆5月17日(木)から24日(木)までに直接あぐぴっぴで申し込んでください。(電話不可)参加希望者多数の場合は、抽選になります。当選した方には、後日連絡しますので必ずあぐぴっぴの電話番号をスマートフォンや携帯電話に登録してください。

◆町内在住の方が対象です。
◆初めて参加する方を優先します。

子育て支援センターあぐぴっぴ ☎(47)0369 FAX(47)1085

子育て支援センター
開所時間 午前9時～午後4時
(土曜日・日曜日、祝日は休み)

あぐぴっぴカレンダー 6がつ

日	月	火	水	木	金	土
					1	2
					児童館「あそびひろば」	休 児童館
3	4	5	6	7	8	9
休		おそとでぴっぴ 南部保育園なかよし広場	おそとでぴっぴ 児童館「あそびひろば」	おそとでぴっぴ おもちゃ病院	児童館 PM	休
児童館	児童館 休み	児童館「あそびひろば」	児童館「あそびひろば」	児童館 PM	児童館「あそびひろば」	児童館
10	11	12	13	14	15	16
休	ことばの相談室 すくすく相談日 心理士：予約制	おそとでぴっぴ 英比保育園なかよし広場	おそとでぴっぴ 親子講座 「親子ヨガ教室」 中央公民館103号室(予約制) 東部保育園なかよし広場	おそとでぴっぴ わくわくぴっぴ広場 中央公民館103号室		休
児童館	児童館 休み	児童館「あそびひろば」	児童館「あそびひろば」	児童館 PM	児童館「あそびひろば」	児童館
17	18	19	20	21	22	23
休	おしゃべりルーム 「はじめての 絵本選び」 (先着順)	おそとでぴっぴ 草木保育園なかよし広場	おそとでぴっぴ	おそとでぴっぴ わくわくぴっぴ広場 宮津公民館 中部保育園なかよし広場	ミニ講座 「歯科衛生士さんに 聞いてみよう」 (予約制)	休
児童館	児童館 休み	児童館「あそびひろば」	児童館「あそびひろば」	児童館 PM	児童館「あそびひろば」	児童館
24	25	26	27	28	29	30
休		おそとでぴっぴ	おそとでぴっぴ 宮津保育園なかよし広場 児童館「あそびひろば」	おそとでぴっぴ 城山保育園なかよし広場	児童館「あそびひろば」	休
児童館	児童館 休み	児童館「あそびひろば」	児童館「あそびひろば」 「しゃぼんだまであそぼう!」	児童館 PM	児童館「あそびひろば」	児童館

阿久比町立 図書館



●阿久比町立図書館 ☎(48)6231 ●開館=火曜日～金曜日 午前10時～午後6時、土曜日・日曜日・祝日 午前10時～午後5時
●休館日=毎週月曜日、毎月最終木曜日 ※ そのほか、館内整理など不定期の休館もありますので問い合わせてください。

今月のおすすめ

このほかにも多くの
新着図書があります

◆◆◆一般書◆◆◆

『愛を乞う皿』

田中 経一 著(幻冬舎)

『美しい苔庭づくり』

アニー・マーティン 著/石黒 千秋 訳(エクスナレッジ)



『人間の未来 AIの未来』
山中 伸弥・羽生 善治 著
(講談社)



『永遠の海』
中村 征夫 著
(クレヴィス)

折り紙で作る『おはなし指人形』

いしばし なおこ 著(世界文化社)

『鯉のぼり図鑑』

日本鯉のぼり協会 編(小学館)

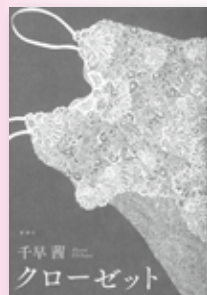

『クローゼット』
千早 茜 著
(新潮社)



『梅づくし』
農文協 編
(農山漁村文化協会)



展示ホール

★メディコ阿久比
第20回おじいさんおばあさんが描いた書いた展
5月17日(木)～6月3日(日)

おはなし会

おはなしコーナーで、紙芝居や絵本の読み聞かせ
など子ども向けの楽しい催しを行います。
○土曜日 午後2時30分～
○日曜日と祝日 午前11時～、午後2時30分～

※ お知らせ

町立図書館では、6月5日(火)から12日(火)まで、特別整理のため休館します。
休館中に、ブックポストへ返却してください。



児童文学賞短編部門優秀賞を受賞

図書館で活動する創作童話の会「しろやま」に所属する新海美佐保さん(矢高)が、第42回児童文学賞短編部門で優秀賞を受賞しました。受賞作品の『れんくんの声聞こえたよ』は、主人公れんくんが心の中だけで話していた自分の気持ちを幼なじみに助けられながら友達や先生に上手に伝えられるようになるまでを描いた、読む人が思わず応援したくなるような心温まる物語です。新海さんは受賞について「信じられない」と話し、今後の活動について「子どもたちが読んで優しくなれるような物語を書きたい」と話しました。

創作童話の会「しろやま」は毎月第2木曜日の午後1時に町立図書館で活動しています。創作童話に興味のある方は町立図書館に問い合わせてください。

6月1日は人権擁護委員の日

6月1日は人権擁護委員法が施行された日で、全国人権擁護委員連合会が定める「人権擁護委員の日」です。

人権は、人間が幸福な人生を送るために最も大切な権利です。自分だけでなく、全ての人の人権が尊重されなければなりません。国の内外を問わず、互いに人権を守り、明るい社会をつくるのが大切です。

人権擁護委員は、人権に関する問題などの相談に応じています。相談は無料で、秘密は厳守します。

阿久比町の人権擁護委員

(平成30年4月1日現在・敬称略)

- ▽ 竹内祥樹(阿久比) ☎(48) 6539
- ▽ 有末和彦(宮津) ☎(48) 2995
- ▽ 稲葉千恵子(白沢) ☎(48) 1475
- ▽ 平井由紀子(草木) ☎(48) 3949

人権特設相談所の開設

阿久比地区の人権擁護委員が相談員として、相談所を設けます。ご利用ください。

■日時 6月7日(木) 午後1時～午後4時

■会場 中央公民館3階308号室

問い合わせ先

住民福祉課社会福祉係 ☎(48) 1111 (内1122)

施設使用料減免申請を受け付けます

平成30年10月使用分からの施設使用料減免申請を受け付けています。減免を希望する団体の方は、施設使用料減免申請書に添付書類(会員名簿、会則、決算書または予算書)を添えて、5月31日までに団体を所管する課へ提出してください。

判定シート

- ①国、県、町および町の機関が使用するとき
- ②町および町の機関が主催または共催するとき
- ③町内の各種団体が行政活動の協力目的などで使用するとき
- ④大字や自治会が行政活動を補完する目的で使用するとき
- ⑤町が認める行政活動を補完する団体が団体本来の目的で使用するとき
- ⑥社会福祉協議会が所管する福祉関係団体が団体本来の目的で使用するとき
- ⑦町内の保育園、幼稚園、小・中学校が正規の教育課程などで使用するとき
- ⑧体育協会・文化協会に加盟し、全員が町内の小・中学生で組織する団体が団体本来の目的で使用するとき
- ⑨体育協会・文化協会に加盟し、全員が町内の65歳以上の高齢者で組織する団体が団体本来の目的で使用するとき

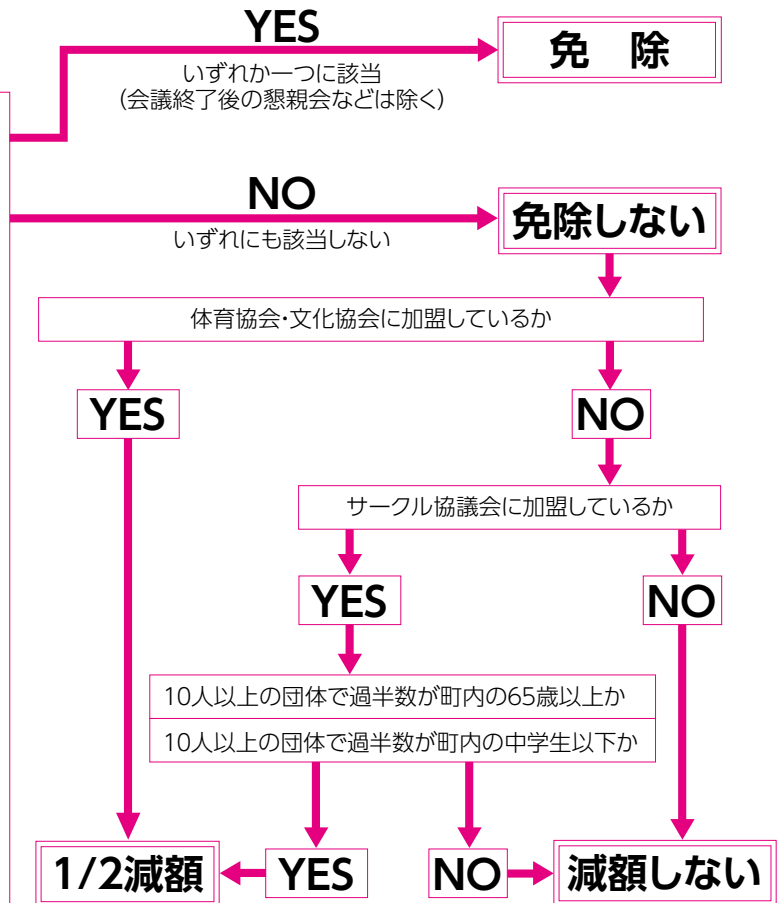

※ 新たに免除・減額を希望する団体は、体育協会・文化協会・サークル協議会のいずれかに加盟し、減免の許可を受ける必要があります。(継続的な活動を行っている団体が対象)

※ 丸山公園の夜間照明設備の使用料は減免しません。

冷暖房費・多目的ホールの設備は免除団体については免除しますが、そのほかの団体は徴収します。

■問い合わせ先 政策協働課企画政策係 ☎(48) 1111 (内1310・1311)

ダイヤモンド婚者・金婚者お祝いの会実行委員を募集

結婚60周年・50周年を迎える夫婦をお祝いする「ダイヤモンド婚者・金婚者お祝いの会」を9月26日(水)に開催します。夫婦の記念となる素敵な会と一緒に作る実行委員を募集します。

- **主な仕事** お祝いの会の運営(受け付け、会場準備、お茶出しなど)
※ 事前に打ち合わせ会を1回予定しています。
- **応募方法** 6月8日(金)までに電話で申し込んでください。
- **応募・問い合わせ先** 社会教育課社会教育係 ☎(48)1111(内1228・1229)



半田警察署からのお知らせ

◆自転車の鍵掛けを忘れないようにしましょう

例年、5月から自転車盗被害が増加する傾向にあります。

5月は進級、進学、就職などの新しい環境に慣れてくる時期ですが、この慣れのために自転車の鍵掛けを忘れてしまうことがあるようです。

自転車盗被害の特徴として、約6割が無施錠を原因に被害に遭っています。また、自転車盗は、駅や大型店舗だけでなく、自宅やマンション駐輪場でも発生しています。

◆自転車の鍵掛けを習慣化しましょう

電車に乗る、学校や会社に行く、買い物で店に入るときなど長時間自転車から離れるときはもちろん、自転車から短時間離れるときでも、鍵掛けを手間と思わず習慣化しましょう。

なお、鍵は一つよりもツーロックが効果的です。

◆整備された場所に駐輪しましょう

照明設備がある、防犯カメラが設置されている、監視員がいるなど整備されている場所に駐輪しましょう。

◆前かごに物を置いて離れないようにしましょう

自転車の前かごに荷物を置いて離れたときに、その荷物が盗まれる被害も発生しています。わずかな時間でも自転車から離れるときは、荷物も忘れずに持って行きましょう。



保育園入園案内 (9月入園分)

9月に保育園の入園を希望する方の受け付けを次のとおり行います。期限までに入所申込書などを子育て支援課へ提出してください。

■受付期間

6月1日(金)～11日(月)
午前9時～午後5時(土曜日、日曜日を除く)

※ 上記期間後も受け付けますが、優先順位が下がります。

■問い合わせ先

子育て支援課幼児保育係
☎(48)1111
(内1123・1124・1130)

母子家庭等就業支援講習会参加者を募集

ひとり親家庭の母などが就職に結び付く可能性の高い技能・資格を習得し、自立を促進するための講習会です。

■ **対象者** 県内に住んでいるひとり親家庭の父母および寡婦の方

■日程・講習内容

講習内容	日程	会場
パソコン講習 初級	6月30日(土)～10月13日(土) のうち15日間	ヒューマンアカデミー 花車ビル北館
介護職員 初任者研修	7月5日(木)～11月1日(木) のうち16日間	未来ケアカレッジ 名古屋駅前校

■ **受講料** 原則として無料。(教材費・交通費は自己負担)

■ **申込期限** 5月28日(月)まで

■申し込み

役場子育て支援課で配布している受講申込書を提出してください。

■ **問い合わせ先** 子育て支援課子育て支援係 ☎(48)1111(内1130)
愛知県母子寡婦福祉連合会 ☎052(915)8862

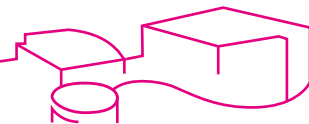

6月のスポーツ村イベントガイド

日 時	内 容	会 場
6月17日(日) 午前9時～午後4時30分	スポーツ村すこやか町民開放	陸上競技場
6月30日(土)	全国高等学校野球選手権大会 愛知大会	野球場

■問い合わせ先 阿久比スポーツ村 ☎(49) 2500

総合型地域スポーツクラブ「アクティブあぐい」6月の予定

種 目	場 所	日 時
健康体操教室	草木小学校体育館	6日(水)、20日(水) 午後7時30分～午後9時
ヒップホップ ダンス教室	草木小学校体育館	13日(水)、27日(水) 午後7時30分～午後8時30分
ヨガ教室	中央公民館	1日(金)、15日(金) 午後2時～午後3時30分 12日(火)、26日(火) 午前10時～午前11時30分
小中学生 バレーボール教室	草木小学校体育館	2日(土)、16日(土)、23日(土)、30日(土) 午前9時～午後0時30分
小中学生 剣道教室	丸山公園武道場	1日(金)、5日(火)、8日(金)、12日(火)、 15日(金)、19日(火)、22日(金)、26日(火)、 29日(金) 午後6時30分～午後8時30分
小中学生 サッカー教室	板山グラウンド	2日(土)、16日(土)、23日(土)、30日(土) 午前9時～正午
親子体操教室	ふれあいの森	7日(木)、28日(木) 午前10時～午前11時
健康教室	ふれあいの森	26日(火) 午後2時～午後3時
吹き矢教室	ふれあいの森	休み
グラウンドゴルフ	草木小学校運動場	17日(日)、24日(日) 午前9時～午前11時
アクティブ教室 (フラダンス教室)	アグピアホール 練習室1	17日(日) 午前9時30分～午前11時30分

○非会員の方は、1人1回300円です。

○どの教室も予約なしで参加できます。(やむを得ず中止になる場合があります)

■申し込み・問い合わせ先

アクティブあぐい ☎090(6617)9101(担当 竹内)

アクティブあぐいホームページ <http://activeagui.web.fc2.com/>

硬式テニス体験教室

■開催日時 6月1日(金)、5日(火)、8日(金)、12日(火)、15日(金)、
19日(火)、22日(金)、26日(火)、29日(金)、7月3日(火)
午前10時～正午 (雨天中止)

■場 所 白沢テニスコート

■参加費 会員は無料、非会員1回300円

■定 員 15人

※ 事前の申し込みは必要ありません。ラケットは貸与します。

5月31日～6月6日は 「禁煙週間」

今年のテーマは「2020年、受動喫煙のない社会を目指して～たばこの煙から子ども達をまもろう～」です。

たばこは、喫煙する本人だけでなく、周りの人の身体にも悪影響を及ぼします。未成年者の喫煙や受動喫煙の防止に努めましょう。

在職者対象訓練「スキル アップ講座」受講者を募集

■講座名 シーケンス制御基礎

■内 容 シーケンス図やタイムチャート図の読み方・書き方、制御機器の扱い方、基本回路の組立配線を習得

■日 時 6月30日(土)、7月1日(日)の2日間

1日目:午前9時10分～午後4時30分

2日目:午前9時10分～午後3時40分

■場 所

県立岡崎高等技術専門校

■対 象 シーケンス制御の基礎を習得したい方

■定 員

18人(定員を超えた場合は抽選)

■受講料 2,300円(テキスト代税込2,700円別途必要)

■応募期限 6月7日(木)必着

■申し込み 往復はがきまたは電子メールで講座名、郵便番号、住所、氏名、生年月日、電話番号、職業を記入し、県立岡崎高等技術専門校まで。

■問い合わせ先 県立岡崎高等技術専門校在職者訓練担当
〒444-0802

岡崎市美合町平端24番地

☎0564(51)0775

電子メール

okazaki-senmonko@pref.aic

hi.lg.jp

お知らせ

シリーズ 消費生活相談⑨⑤

「業者に勧められた高額な工事契約のクーリング・オフ」に関する相談

○ 事例(80代男性)

知らない業者から屋根の点検をしたいと電話があり承諾。点検後、屋根の傷んだ箇所の写真を見せられ、言われるがまま書類に名前と住所を記入した。後で確認すると「契約書」とあり、300万円と記載があった。契約とは思わなかった。やめた。

○ 助言

契約書を確認したところ、クーリング・オフが可能だったため、クーリング・オフはがきの書き方と出し方を助言した。はがきを作成して発送したところ、業者から電話連絡があり、クーリング・オフを了承された。

○ 被害を防ぐアドバイス

住宅リフォーム工事を依頼するときは複数の業者から見積もりを取り、工事代金と内容を確認し、十分理解した上で契約しましょう。

◎ 消費生活相談(無料)を行います。ご利用ください。

■日時 6月13日(水) (毎月第2水曜日)
午前10時～正午、午後1時～午後4時

■場所 役場2階相談室201

■問い合わせ先 産業観光課商工労政係 ☎(48) 1111(内1226・1227)

◎ 知多半田消費生活センターでも消費生活相談を行っています。

相談を希望される方は、電話をしてください。

■日にち 月曜日～金曜日(祝日、第4水曜日除く)
■時間 来所相談：午前9時30分～午前11時30分
午後1時30分～午後4時30分
電話相談：午前9時30分～午後4時30分

■問い合わせ先 知多半田消費生活センター ☎(32) 2444

成年後見制度巡回相談

6月7日(木)

場所 中央公民館102号室

時間 午後1時～午後5時

NPO法人知多地域成年後見センターでは、成年後見制度巡回相談(事前に予約が必要)を毎月行っています。

■問い合わせ先

知多地域成年後見センター事務所
(知多福祉活動センター内)
☎0562(39)3770

6月の相談

■人権・行政・心配ごと相談

7日(木)、21日(木)

場所 中央公民館308号室

時間 午前9時30分～午前11時30分

※ 電話での相談も受け付けます。

■無料法律相談(事前に予約が必要)

21日(木)

場所 役場1階相談室101

時間 午後1時～午後4時

■問い合わせ先

住民福祉課 ☎(48) 1111(内1122)

若者の就職に向けた無料相談を実施

働くことについて、さまざまな悩みを抱えている若者やその保護者を対象にした無料相談を行います。混み合う場合がありますので、事前の予約をお勧めします。

■日時

6月20日(水) 午前10時～正午
(毎月第3水曜日)

■場所 役場2階相談室202

■対象者 15歳から39歳までの無業状態の若者やその保護者

■問い合わせ先

ちた地域若者サポートステーション

〒475-0857半田市広小路町155番地の3 クラシティ半田3階

☎(89) 7947

電子メール chitasapo@icds.jp

ホームページ

http://chitasapo.icds.jp

ゴミゼロ運動を実施します

ごみ拾いに参加して
きれいで住みよい
まちづくりに
協力してください。



■日にち 5月20日(日)

少雨決行(雨天の場合 中止)

■時間 午前7時～午前8時

■主催 ゴミゼロ運動推進連絡会・阿久比町

■問い合わせ先 建設環境課環境係

☎(48) 1111(内1211・1212)

ご寄付ありがとうございます



平松 礼二 様

町に絵画をご寄付いただきました。

関 均 様

町に現金10万円をご寄付いただきました。

編集後記

私はつい最近まで虫歯の治療で歯医者に通院していました。キーンという高い音と刺すような痛みがあって虫歯治療は苦手です。定期的に歯医者に検診に行けばいいのですが、なかなか行く気持ちになれません。そのせいで何度か痛い目を見ているのですが…。

今回のすこやかだよりの中で歯について取り上げています。皆さんも歯医者で痛い思いをしないために正しい歯磨きをする、定期的な歯科検診を受けるなどして歯を守ってください。私は治療のとき、あまりの痛みで涙目になってしまいました。

“花かつみ”を一般公開

～徳川家康の生母“於大の方”も愛した幻の花～

桶狭間の合戦で於大の方が徳川家康の武運長久を願い、「花かつみ」の「勝つ」という名前に思いを込めて仏前にささげた伝説があります。

期間：6月9日(土)～24日(日) 午前9時～午後4時

草木地区にある「花かつみ園」で、保存会の皆さんが保護している「花かつみ」の一般公開が始まります。遊歩道を歩きながら見る花かつみをお楽しみください。

■期間中のイベント(雨天中止の場合有り)

- ・ あぐいふるさとガイドによる「花かつみ」ガイド
…期間中毎日行っています。
- ・ チンドン隊の演奏 6月16日(土)午後1時～午後3時
- ・ 津軽三味線の演奏 6月17日(日)午後1時～午後2時
- ・ 獅子舞 6月23日(土)午後1時～午後2時
- ・ 和太鼓の演奏 6月24日(日)午前11時～正午、午後2時～午後3時
(そのほか、フォト俳句コンテストも開催します)

【花かつみ園案内図】

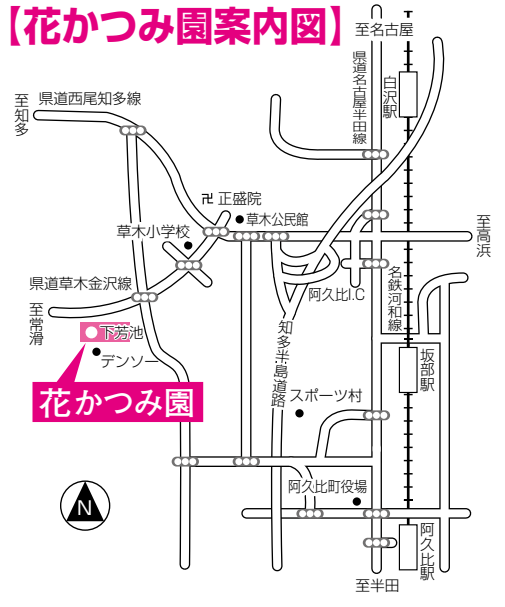

※ 開花状況などにより、公開期間、行事内容を変更する場合があります。

期間中、短歌・俳句・狂俳の作品を募集します。園内のボックスに投函してください。

■問い合わせ先 産業観光課観光係
☎(48) 1111(内1226・1227)

阿久比町
マスクキャラクター



阿久比町民憲章

わたしたち阿久比町民は、ここに町民憲章を定め、よりよい町づくりに努めることを誓います。

- ◎ホテル飛びかう、豊かな自然を守ります。
- ◎歴史と伝統を守り、教養を高めます。
- ◎スポーツに親しみ、健康で明るい家庭をつくります。
- ◎オアシス運動をすすめ、笑顔あふれるまちをつくります。
- ◎ボランティア活動に、すすんで参加します。

■発行/阿久比町(〒470-2292 愛知県知多郡阿久比町 大字卯坂字殿越50 ☎0569(48)1111)

編集/総務部政策協働課

■阿久比町ホームページ <http://www.town.agui.lg.jp/>
資源を大切に！この用紙は再生紙を使用しています。

4月 救急・火災



救急	73
交通事故	8
急病	48
その他	17

火災	2
建物	0
車両	0
その他	2



阿久比町消防団
出動人員 64人

目の不自由な方が広報あぐいを利用できるよう声の広報ボランティア「あいうえお」がCDに音訳録音しています。録音したCDを利用希望者へ無料で送付しています。利用希望者は、下記までご連絡ください。

■問い合わせ先 町社会福祉協議会・ボランティアセンター ☎(48)1111(内1523)