

みんなの町「阿久比町」暮らしの情報誌(毎月1日・15日発行)

広
報

AGU

2017

6月15日号

No.1176

主な内容

- ②~③ **あぐいほたるの国**
家族や友人などとホテルを見に出掛けませんか。
- ⑤ページ **保育園の入園案内(10月~12月入園分)**
入園を希望される方は、期限までに入所申込書などを提出してください。
- ⑬ページ **阿久比町職員(平成30年4月採用)を募集**
元気なまち“阿久比町”で一緒に働きましょう。
- ⑳ページ **社会を明るくする運動**
7月は強化月間です。明るい地域づくりに参加してください。

■青梅見つけた

「梅まつり」が5月28日に行われました(7・10ページに関連記事があります)。「青梅のもぎ取り体験」では、お父さんやお母さんに体を持ち上げてもらい、高い所にある梅の実に手を伸ばす子どもたち。頑張ってもぎ取った梅の実を手にとり、うれしそうな表情を浮かべていました。

7月1日は 「あぐいほたるの日」



阿久比町では、平成6年7月1日に開催した「ほたるサミットあぐい'94」を記念し、7月1日を「あぐいほたるの日」としています。

さらに、町制施行55周年記念事業として平成20年12月に開催した「子ども議会」での提案を受け、6月20日～7月10日を、町民こそってホタルを見に出掛ける期間「ホタルと一緒に自然を守らナイト」としています。

ホタルは環境のバロメーターです。家族や友人と水田などにホタルを見に出掛け、小さな淡い光を通して、命や自然の大切さを今一度見つめ直し、考える機会にしてください。

阿久比町が夜のとばりに包まれたころ、暗闇に浮かび上がる淡く美しい光。ホタルを探しに、散歩気分で見つけてみませんか。

ヘイケボタルの一生

水田や川辺にある草の根元や水ゴケに卵を産み付けます。2週間から3週間ほどで卵がかえり、生まれた幼虫は、光を避けて水の中に入ります。翌年の5月下旬から再び陸上に戻り、陸に上がった幼虫は土の中で繭(まゆ)を作ります。10日ぐらいでさなぎになり、成虫になるときを土の中でじっと待ちます。羽化は6月中旬～7月中旬の長期にわたりますが、成虫として生きていられるのは1週間ぐらいです。その間に子孫を残し、1年間のはかない一生を終えます。

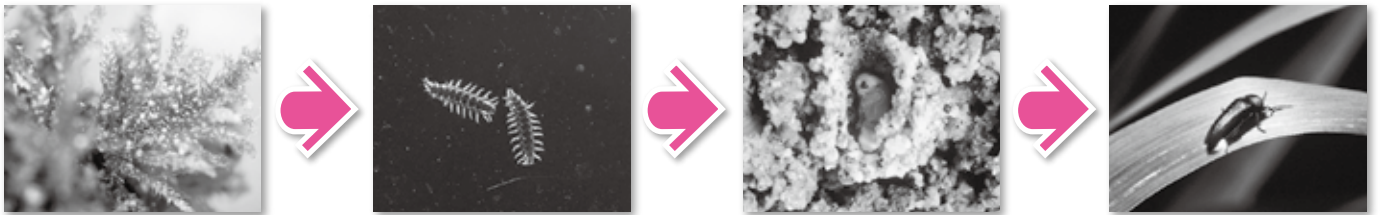

ホタル観察の3つのポイント

①ホタルは初夏の水辺が好き

町内の水田などに多く生息するヘイケボタル。1年のうちで最も多く見ることができる時期は、6月中旬から7月上旬までです。(町内でも地区によって発生時期の違いがあります)

②ホタルは日没後の1時間～2時間が一番元気

ホタルが最も元気に活動する時間は、日没後の約1時間～2時間。午後8時ごろから午後9時ごろまでが、発光するホタルの姿を最も確認できる時間帯です。

③ホタルの出現は、天候に左右されます

ホタルを見ることができかどうかは、時間や場所はもちろん、当日の天候にも大きく左右されます。ホタルが最も好むのは、風が無く、蒸し暑い夜です。

ホタル生息分布調査にご協力を

毎年ホタルの生息分布調査を行っています。今年も小中学生の皆さんの協力を得て実施します。皆さんも、自宅の周りや散歩道などでホタルを見つけた場所をお知らせください。調査結果は、8月1日号の広報あぐいに掲載します。

夜間の調査ですので、事故などには十分注意してください。ホタルが生息する場所は、水路や水田など私有地も含まれます。所有者の迷惑にならないようお願いします。

■調査日時 6月21日(水)～23日(金) 午後8時～午後9時

■調査方法 調査用紙(地図)にホタルを確認した地点を、赤色の点または線で記入してください。調査用紙は建設環境課・中央公民館・図書館で配布します。

■提出期限 6月27日(火)

■提出・問い合わせ先 建設環境課環境係 ☎(48) 1111 (内1211)

ふれあいの森でほたる観察会を開催

ふれあいの森のホタル養殖場を飛び交う姿をご覧ください。

入場無料で、雨天でも行います。観察室ではホタルの卵やサナギなども観察できます。



- **日時** 6月16日(金)・17日(土)・18日(日)
午後7時30分～午後9時
- **場所** ふれあいの森
ホタル養殖場・観察室

※駐車場には限りがあります。駐車場への進入は、左折のみに規制します。



ほたるポスター作品展も開催中

ふれあいの森体育室で、小中学生が描いたホタル保護啓発ポスターの優秀作品を展示しています。

- **日時** 6月18日(日)まで 午前9時～午後7時(16日～18日は午後9時)
- **問い合わせ先** 建設環境課環境係 ☎(48) 1111 (内1211)

養殖場の水路や土手の整備をし、昨年から大切に育ててきた8,000匹の幼虫を放流しました。皆さんにホタルの光を楽しんでいただくため、頑張って世話をしています。ホタルの命はおよそ1週間。命を燃やして輝くホタルの光をぜひ見に来てください。

町ホタル専門員 石黒泰宏



東部小学校「ホタル鑑賞会」

東部小学校の子どもたちが飼育したホタルをご覧ください。駐車場に限りがありますので、車での来場はお控えください。

- **日時** 6月20日(火) 午後7時45分～午後9時(雨天の場合は21日(水))
- **問い合わせ先** 東部小学校 ☎(48) 0041

白沢ホタルの里 ハイケボタル観察会

今年はホタルの育成状況が優れず、例年のような様子をお見せすることができません。会員による説明を聞きながら、養殖箱の中で光るホタルをご覧ください。申し込みは不要ですので、直接会場へお越しください。

- **期間** 6月16日(金)～25日(日)
- **時間** 午後7時30分～午後9時30分
(午後9時までにご来場ください)

- **場所** 白沢ホタルの里(町立白沢グランド西)
- **問い合わせ先**
阿久比白沢ホタルの会(代表 坂部) ☎090(9916)0681
建設環境課環境係 ☎(48) 1111 (内1211・1212)

(会場周辺図)

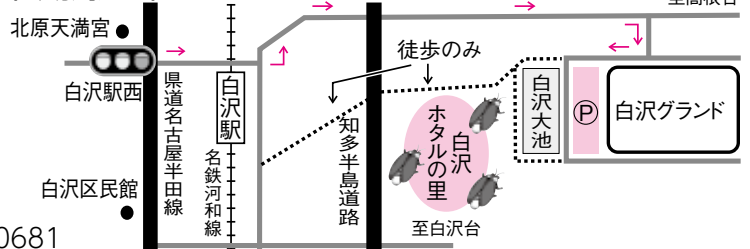

※駐車場は白沢グランド駐車場です。
(駐車場には限りがありますので、公共交通機関での来場にご協力ください。会場近くへの路上駐車はご遠慮ください)

6月20日から7月10日まで「ホタルと一緒に自然を守らナイト」

災害時における「安否確認フラッグ」の掲示について

「安否確認フラッグ」は、災害時にその家にいる方の無事を、地域の方や救助隊にいち早く知らせる大切な手段です。フラッグの掲示により、素早く安否を確認することができれば、助けを必要とする家庭などにいち早く向かうことができ、一刻を争う救助活動の大きな助けとなります。

東日本大震災の際、仙台市の鉤取ニュータウン町内会では、フラッグの活用により、全世帯約400名の安否をわずか35分で確認できたという事例があります。

災害が発生したときに無事であれば、フラッグを玄関先など道路や屋外から目立つ場所に掲げてください(日常的に玄関先に掲げておくものではありません)。いざという時にフラッグをすぐに使えるよう、玄関など分かりやすい場所に保管しておきましょう。



■問い合わせ先

防災交通課防災係 ☎(48) 1111 (内1209)

青少年健全育成推進大会を開催

■日 時 7月2日(日)午前10時～

■会 場 アグピアホール

■内 容

▽児童・生徒の意見発表会

主題「家庭や地域で今、思うこと」(意見発表者・敬称略)

- ・ 所 花恋(英比小学校6年)「一日の始まりは、あいさつから」
- ・ 河津美咲(南部小学校6年)「優しい笑顔」
- ・ 杉江颯真(阿久比中学校3年)「いじめの現状」
- ・ 新美奈々(阿久比中学校3年)「二つの努力」
- ・ 山本敦士(阿久比高校2年)「あいさつで人は変わる」
- ・ 渡邊のぞみ(阿久比高校2年)「私にとっての特別な存在」

▽アトラクション 「チームヒマワリ」によるダンス披露



■問い合わせ先 社会教育課社会教育係 ☎(48)1111 (内1228)



アグピー号だより

vol.28

…ちよっと一言…

アグピー号は、バス停の前でお待ちください

気温が上がり暑くなってくると、利用者の中にバス停近くのベンチや日陰でバスを待つ方がいます。運転手は、**バス停のそばに利用者がいなければ、通過してしまいます。**アグピー号を利用する際には、バス停の前でお待ちいただき、バスが見えたら、**軽く手をあげて**お知らせください。

また、バスの混雑が予想される時間帯は、**譲り合ってください。**

■問い合わせ先

防災交通課交通係 ☎(48) 1111 (内1209)



平成29年度 保育園入園案内 (10月～12月入園分)

平成29年度10月から12月までに、保育園の入園を希望される方の申し込み受け付けを次のとおり行います。期限に注意し、入所申込書などを提出してください。

■入園の基準

保護者が次の理由のいずれかに該当するため、家庭保育ができない児童(自由契約児の受け付けは行いません。)

- ①常勤、非常勤または農業など家庭外の仕事をしている。(月60時間以上従事していること。その他条件あり)
- ②自営、内職など家庭内の仕事をしている。(月60時間以上従事していること。内職は3歳児以上のみ。その他条件あり)
- ③母親の出産前、出産後。(出産(予定)月を中心に前後2カ月までの期間)
- ④病気または心身に障がいがある。
- ⑤長期にわたり病人や心身に障がいのある親族(同居)の介護に当たっている。
- ⑥火災またはその他の災害の復旧に当たっている。
- ⑦学校または資格取得のために就学する。
- ⑧育児休業中である。(3歳～5歳児のみ)

※就労を理由とする0歳～2歳児の入園については、保護者が各自で社会保険に加入している必要があります(自営・農業については別条件となります)。



※就業日数や時間数など詳しい基準は、保育所入所申込書と同時に配布する入所申込案内や町ホームページでご確認ください。

■申し込み方法

子育て支援課で6月20日(火)から配布する入所申込書に記入し、必要書類と併せて提出してください。

■受付場所 子育て支援課

■受付期間 7月11日(火)～13日(木) 午前9時～午後4時30分

※上記期間後も受け付けますが、優先順位が下がります。

■入園の調整・決定

保育の必要性の高い児童から入園の調整を行います。入園の決定は入園希望月のおおむね1カ月前に実施する面接・健康診断などの結果を踏まえて行います。

■その他 提出書類に不備や不足がある場合は受け付けできませんので、ご注意ください。

■問い合わせ先

子育て支援課幼児保育係

☎(48)1111(内1123・1124・1130)



フェイス トゥ フェイス (みんなで協働推進ページ) <H29.6.15>



顔のみえる関係づくりでひろげる阿久比のまちづくり

わくわくAguフェスタ2017 ママショップ出店者募集

子育て世代を中心とした 町民交流事業“わくわくAguフェスタ”を、11月5日(日)に勤労福祉センター(エスペランス丸山)で開催します。5回目となる今年も、プロショップやママショップ、手作り体験ができるワークショップなど、さまざまなお店が出る予定です。

開催に伴いママショップの出店者を募集します。子育ての合間にちょこちょこ手作りした作品を自分のお店で売ってみませんか。ママショップの規約は、わくわくAguフェスタホームページ(<http://www.cac-net.ne.jp/~yt.ueda/>)に掲載してあります。

詳しい説明会を7月9日(日)午前10時から勤労福祉センター(エスペランス丸山)で行います。規約の説明や質問にもお答えしますので、ぜひお越しください。(子連れ大歓迎)

■応募資格

- ▽手作り作品を出品していただける方(実店舗のある方や既製品販売はプロショップになります)
- ▽交流が目的のため、低価格の商品も出品していただける方
- ▽ママショップ規約を厳守していただける方(阿久比町民の方を優先します)
- ▽説明会に参加できる方(説明会当日、都合の悪い方はご連絡ください)

■募集期間 6月15日(木)~7月31日(月)当日消印有効

■募集数 16店舗

■出店スペース・出店料 1ブース間口1.15メートル×奥行1.8メートル(2ブースまで出店可)・1ブース1,000円

■応募方法 ①住所②氏名③電話番号④ブース数⑤貸出用機の要否⑥出店内容⑦屋号を記入し、返信用切手(82円分)を同封の上、下記住所に郵送してください。(応募者多数の場合は抽選)

■応募・問い合わせ先

〒470-2216 阿久比町大字植大字東案留16-7
子育て支援グループむぎ・むぎ
代表 植田千代美 ☎090(6366)0102
(電話は午後6時~午後8時にお願いします)



多くの人でにぎわう会場(昨年)

ホームページは“わくわくAguフェスタ”またはQRコードから検索!

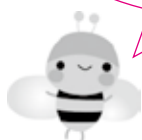

「住民税1%町民予算枠制度」
わくわくコラボ採択事業

ジュニア対象スポーツ教室を開催 (総合型地域スポーツクラブ “アクティブあぐい”委託教室)

「ジュニアソフトテニス教室」

- **内 容** 基本的技能とルールの習得
- **日時・場所** 7月15日(土)、17日(月・祝)、18日(火)、20日(木)、22日(土)、23日(日)、25日(火)、27日(木)、29日(土)、30日(日)【全10回】
▽7月15日、17日、22日、23日、29日、30日の午前9時30分～午前11時30分。場所は白沢グランドテニスコート
▽7月18日、20日、25日、27日の午後7時～午後9時。場所は丸山公園テニスコート
※予備日は8月1日(火)、3日(木)の午後7時～午後9時。場所は丸山公園テニスコート
- **対象・定員** 4年生以上の小学生・40人
- **講 師** 阿久比町ソフトテニス連盟
- **受講料** 2,000円(アクティブあぐい会員は無料)

「ジュニア卓球教室」

- **内 容** 基本的技能とルールの習得
- **日 時** 7月22日、29日、8月5日、19日、26日の各土曜日午後5時～午後7時【全5回】

- **場 所** 丸山公園武道場
- **対象・定員** 4年生以上の小学生・40人
- **講 師** アクティブあぐい(新日鉄名古屋卓球部)
- **受講料** 1,500円(アクティブあぐい会員は無料)

「ジュニア剣道教室」

- **内 容** 礼儀作法と技術の習得
- **日 時** 7月・9月の毎週火曜日と金曜日の午後6時30分～午後8時30分
- **場 所** 丸山公園武道場
- **対象・定員** 小学生・40人
- **講 師** 阿久比町剣道連盟
- **受講料** 2,000円(アクティブあぐい会員は無料)
※防具はお貸しできますが、竹刀は実費となります。
- **申し込み方法** 小学校を通じて配布される申込用紙で、6月19日(月)までに参加申し込みをしてください。
- **問い合わせ先**
アクティブあぐい
☎090(6617)9101(担当 竹内)

シリーズ食育 38



～ 愛知県農村生活アドバイザー ～
阿久比支部レシピ

暑い日でもさっぱり食べよう、梅ごはん

今年度のシリーズ食育では、町内で生産された農畜産物とそれらを使ったレシピを紹介していきます。今回は「梅」について取り上げます。

梅に含まれているクエン酸は、疲労回復に効果があるだけでなく殺菌作用もあり、食中毒予防のため、おにぎりやお弁当に入れています。

阿久比町では、梅の特産化を目指したPRと消費拡大を目的として、阿久比梅栽培組合主催の「梅まつり」が毎年行われています。今年は、5月28日にふれあいの森と周辺の梅畑で行われました。青梅の販売や県農村生活アドバイザーによる梅の加工講習会、青梅もぎ取り体験などを通して、多くの来場者に阿久比町の梅をPRしました。

レシピを参考に、阿久比の豊かな自然の中で育った梅を多くの方に食べていただき、これから迎える暑さに負けず過ごしてください。



材料(4人分)

- ・米 2合
- ・梅干し 大3つ
- ・大葉 10枚
- ・白ごま 大さじ1
- ・かつお節 5グラム

※飾りに使用した大葉は分量外です。

作り方

- ① 炊き上げたごはんを用意する。
- ② 梅干しは種を取りみじん切りにし、大葉を千切りにする。
- ③ ①に②とAを入れ、混ぜ合わせる。

※かつお節の代わりに、しらすやチーズを使用してもおいしくいただけます。分量はお好みで調節してください。

オアシススケッチ

Oasis Sketch

5/19
(金)



*** 記録を目指して、全力を尽くす(小学生の陸上大会) ***

町小学校陸上競技大会がスポーツ村陸上競技場で行われました。各小学校から選ばれた4年生から6年生の選手約200人が参加し、100メートル走や走り幅跳び、400メートルリレーなどの種目で日ごろの練習の成果を競いました。各種目で1位に輝いたのは、次の皆さんです。(敬称略)

【男子の部】

(100メートル) ▽4年 堀 雄翔(英比小) ▽5年 石川友博(英比小) ▽6年 森崎澄晴(南部小)
 (800メートル) ▽5年 梅岡蒼空(英比小) ▽6年 藤原光一郎(東部小)
 (走り幅跳び) ▽4年 山内 仁(東部小) ▽5年 岩下颯真(東部小) ▽6年 楢谷真大(草木小)
 (走り高跳び) ▽5年 黒田伊織(東部小)、モイセエフ・ニキータ(東部小)
 ▽6年 海野響輝(東部小)、竹内一平(南部小)
 (ボール投げ) ▽4年 松田優輝(東部小) ▽5年 竹内優弥(草木小) ▽6年 青木拓真(草木小)
 (400メートルリレー) ▽4年 南部小 ▽5年 英比小 ▽6年 東部小

【女子の部】

(100メートル) ▽4年 新美茜采(南部小) ▽5年 宮田歩佳(東部小) ▽6年 守護衣央菜(英比小)
 (800メートル) ▽5年 椎葉心彩(南部小) ▽6年 岡田なのは(東部小)
 (走り幅跳び) ▽4年 若子美涼(英比小) ▽5年 園田心温(東部小) ▽6年 原田 倫(東部小)
 (走り高跳び) ▽5年 松本詩絵里(東部小) ▽6年 坂本実結(東部小)
 (ボール投げ) ▽4年 平本環奈(英比小) ▽5年 榊原可奈(東部小) ▽6年 竹内結依香(草木小)
 (400メートルリレー) ▽4年 南部小 ▽5年 東部小 ▽6年 南部小

生涯学習のヒントが詰まった催し

「生涯学習フェスティバル」と「文協まつり」が、中央公民館や英比小学校体育館などで開催されました。日ごろ公民館などで活動する団体の力が並ぶ総合展示会や各種大会、子どもが集うおもちゃの交換会“かえっこバザール”、気軽に楽しめるニュースポーツ体験などが行われました。

この春完成したアグピアホールでは、傘アート、バルーンアート、六面相づくりといった工作コーナーがあり、家族連れが作品作りを楽しんでいました。新ホールを使って初となる芸能大会もあり、真新しい舞台上でダンスや箏(そう)、詩吟などが披露され、イベントを通じておよそ1,600人の来場者でにぎわいました。

5/20 (土) 5/21 (日)



5/24 (水)



5/30 (火)



園と学校をスムーズにつなぐために

幼稚園や保育園の先生が小学校1年生の教室で1日過ごし、園と学校の違いを学ぶ「小学校体験研修」が南部小学校で行われました。この研修は、幼保小中一貫教育プロジェクトの取り組みとして、園と小学校の間にある段差(ずれや逆転)を少しでもなくし、スムーズに接続できるよう、町内の4小学校で毎年実施しています。

通学路は自分たちの手できれいに

阿久比高校の生徒たちが「ゴミゼロ」の日に合わせて、通学路のごみ拾いをしました。部活や下校の時間を利用し、603人の生徒らがボランティアとして参加。高校からオアシスセンターまでの道や土手などに落ちているたばこの吸い殻や紙くずなどのごみを、友達と一緒に拾いながら歩きました。

あなたは写っていませんか。もし写ってれば、写真をおわけしますのでご連絡ください。 政策協働課 ☎(48)1111(内線1310)

5/16
(火)



スノーボード競技で大活躍の姉弟

第23回全日本スキー選手権大会スノーボード競技(3月9日に群馬県で開催)のスロープスタイル一般男子で優勝をした國武大晃さん(棕岡)とPSA ASIAブランドチャンピオンシップ(3月23日に長野県で開催)のスノーボード競技ビッグエア一般女子で3位に入賞した國武真葵さん(棕岡)が、町長に大会での活躍を報告しました。

大晃さんは「優勝できてうれしい。ワールドカップで好成績をあげ、オリンピックに出場したい」と、真葵さんは「優勝を狙っていたので3位は悔しい。来年も同じ大会に出場し、優勝したい」とそれぞれ大会の感想と今後の目標を語りました。

音楽の楽しさに触れる人気の催し

子どもたちのための音楽会「音楽だーいすき」が、5月17日と18日に町内4小学校で行われ、児童と保護者や地域の方が生演奏を聴きました。今回は「音楽の魔法」をテーマに開催され、クラリネット、サクソホン、コントラバス、パーカッション、ピアノが奏でる音の重なりと響きを楽しみました。最後は「子象の行進」に合わせ、全員がボディーパーカッションで演奏に参加し、会場が一つになりました。参加した保護者は「子連れで参加できるのがうれしい。次回も楽しみ」と笑顔で話しました。

この音楽会は、住民税1%町民予算枠制度わくわくコラボ採択事業です。

5/17
(水)



英比小学校

5/28
(日)



阿久比の美味しい梅をPR

梅栽培組合主催の「梅まつり」が、ふれあいの森と周辺梅畑でありました。お得な青梅の販売や梅の加工講習会と試食のほか、人気の「青梅もぎ取り体験」や新企画の「梅の種飛ばし的当て大会」「ビンゴ大会」のイベントもありました。爽やかな青空の下、およそ1,000人が訪れ、催しを楽しんでいました。

5/30
(火)



おじいちゃん、おばあちゃんとグラウンドゴルフ

宮津保育園の年長児が、宮津団地達者会の皆さんとグラウンドゴルフで交流しました。園児らは、会員の方と一緒に準備体操した後、プレーを開始。ボールの打ち方などを優しく習いながら、園庭に用意された4つのコースを回りました。「上手」「その調子」などたくさん褒めてもらい、のびのびとプレーしていました。



問い合わせ先 ☎(47)0369(阿久比スポーツ村クラブハウス2階)

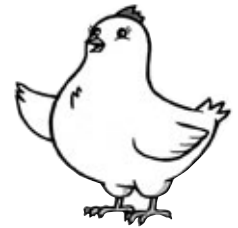

7月・8月の おそとでぴっぴは
芝生ひろばで みずあそびをしよう!
 毎週火曜日～木曜日 午前10時～午前11時20分

水鉄砲やトンネルシャワーを使って水遊び
 を楽しめよう。
 ▽親子ともに、ぬれても良い服装で遊んでく
 ださい。
 * ▽裸足では暑いので、サンダルがあると便
 利です。
 ▽水分補給用の飲み物、帽子、着替え、タオ
 ルを必ず持ってきてください。

0歳児の子どもをもつママの おしゃべりルーム
「断乳にチャレンジ! いつから? どうやって?」
 みんなの情報交換の場所です。子どもと一緒に参加できます。
 日 時: 7月24日(月)午前10時～午前11時
 対 象: 0歳の子どもをもつ保護者
 申し込み: 親子10組(先着順)

ミニ講座 「消防士さんに聞いてみよう」
 伸び伸びと元気に成長するためにケガはつきものですが、
 やっぱり心配なものです。ケガや事故を防ぐためのポイント
 を教えてもらいましょう。
 日 時: 7月14日(金)午前10時～午前11時
 講 師: 半田消防署阿久比支署員
 申し込み: 20人(託児15人)

◆どの講座も6月19日(月)から23日(金)までに直接あぐい
 ぴに申し込んでください(電話は不可)。参加希望者多数の
 場合は、抽選になります。当選された方には、後日連絡いた
 します。必ずあぐいぴの電話番号をスマートフォンや
 携帯に登録しておいてください。
 ※講座は町内の方に限ります。場所の指定のない場合はス
 ポーツ村クラブハウス2階会議室です。

親子講座 「親子でリズム遊び」
 楽しい曲に合わせて親子で体を動かしましょう。
 日 時: 7月20日(木)午前10時～午前11時
 講 師: 杉浦好美先生
 対 象: 2歳～3歳の子どもと保護者
 申し込み: 15組(託児3人)

あぐいぴっぴカレンダー 7がつ

子育て支援センター
 開所時間 午前9時～午後4時
 (土曜日・日曜日、祝日は休み)

日	月	火	水	木	金	土
☆6月27日(火)から7月7日(金)まで、 短冊を書いたり、飾りを作ったりして笹に飾ることができます。						1 休
2 休	3 からだけんきかな? 身体計測・保健師への相談 午前10時30分～ 午前11時30分	4 おそとでぴっぴ 児童館「あそびひろば」	5 おそとでぴっぴ 児童館「あそびひろば」	6 おそとでぴっぴ 児童館「あそびひろば」	7 たなばた 児童館「あそびひろば」	8 休
9 休	10 ことばの相談室 すくすく相談日 (心理士: 予約制)	11 おそとでぴっぴ 児童館「あそびひろば」	12 おそとでぴっぴ 児童館「あそびひろば」	13 おそとでぴっぴ ♪あそびの出張広場♪ わくわくぴっぴ広場 中央公民館103号室	14 ミニ講座 「消防士さんに 聞いてみよう」 (予約制) 児童館「あそびひろば」	15 休
16 休	17 海の日	18 おそとでぴっぴ 児童館「あそびひろば」	19 おそとでぴっぴ 児童館「あそびひろば」	20 おそとでぴっぴ 親子講座 「親子でリズム遊び」 (予約制)	21 児童館「あそびひろば」	22 休
23 休	24 おしゃべりルーム 「断乳にチャレンジ! いつから? どうやって?」 (先着順)	25 おそとでぴっぴ 児童館「あそびひろば」	26 おそとでぴっぴ 児童館「あそびひろば」	27 おそとでぴっぴ 児童館「あそびひろば」	28 児童館「あそびひろば」	29 休
30 休	31	* 児童館は毎週月曜休館。今月は17日を開館するため18日、19日が休館となります。 * ことばの相談室「すくすく相談日」は、実施日が変更になる場合があります。予約時にご確認ください。				

食中毒を防ごう!!!

夏場は食中毒の多い季節です。食中毒は、細菌が増殖した食べ物やウイルスが付着した食べ物を食べることにより発症します。症状は、腹痛や下痢、おう吐などの胃腸障害や、しびれ、麻痺などの神経障害で、悪化すると死に至ることもあるため十分な注意が必要です。



食中毒は、飲食店などの食事だけでなく、家庭の食事でも発生しています。生活の中で次に紹介する“食中毒予防の原則”を心掛け、食中毒の発症を防ぎましょう。

食中毒予防の原則

〇-157やサルモネラ菌といった細菌の場合

細菌を食べ物に「つけない」、食べ物に付着した細菌を「増やさない」、食べ物や調理器具に付着した細菌を「やっつける」という3つが原則となります。

〇「つけない」

手にはさまざまな雑菌が付着しているので、調理前や食事前などには、必ず手を洗いましょう。また、生の肉や魚を調理したまな板や包丁を、そのまま別の調理で使用することは避けましょう。

食品を保管する際も、他の食品の細菌が付着しないよう、密封容器に入れたり、ラップをかけたりしましょう。

〇「増やさない」

購入した食品や調理したものは、なるべく早く食べるようにしましょう。細菌は高温多湿な環境で増殖が活発になります。しかし、10度以下になると増殖が遅くなり、マイナス15度以下では増殖が停止するため、低温での保存が重要になります。生鮮食品やお惣菜など、購入後は早めに冷蔵庫に入れるようにしましょう。また、冷蔵庫を開ける回数が多かったり、食品を詰めすぎたりすると、冷蔵庫内の温度が上がってしまうので注意してください。

〇「やっつける」

ほとんどの細菌やウイルスは加熱により死滅させることができます。肉や魚、野菜は十分に加熱しましょう。特に肉料理は、中心部まで火を通すようにし、肉や魚、卵を調理した器具は、使用後しっかり洗ってから熱湯をかけて殺菌しましょう。

ノロウイルスといったウイルスの場合

ウイルスは食品中で増えないため、「増やさない」は当てはまりません。ウイルスによる食中毒を予防するためには、先に紹介した「つけない」「やっつける」に加え、ウイルスを調理場内に「持ち込まない」、食べ物や調理器具にウイルスを「ひろげない」の4つが原則となります。

〇持ち込まない

調理者などが調理場内にウイルスを持ち込まないためには、ウイルスに感染しない、感染した場合には調理場内に入らないことが大切です。そのためには、日頃から健康管理や健康状態の把握を行い、おう吐や下痢の症状がある場合には調理を行わないようにしましょう。

〇ひろげない

万が一、ウイルスが調理場内に持ち込まれても、それが食品に付着しなければ、食中毒は発生しません。こまめに手を洗いましょう。また、ふきんやまな板、包丁などの調理器具は洗剤でよく洗い、熱湯消毒を定期的に行いましょう。

子どもと高齢者は特に注意！

大人より免疫力が強い子どもや高齢者の場合、少量の菌やウイルスでも重症化する傾向があります。大人は大丈夫でも、子どもや高齢者は食中毒を起こすこともあるので、特に注意してください。

食中毒かもしれないと思ったら、早めに医療機関を受診し、適切な治療を受けるようにしてください。



7月の保健ガイド

健康介護課保健係 ☎(48) 1111 (内1520・1521)
※場所の指定がない場合、会場は保健センターです。

●がん検診

検診の種類	対象者	日にち	時間
乳がん・子宮頸がん・骨密度検診	申込者	5日(水)	午前9時～午前11時
胃がん・大腸がん・前立腺がん検診	申込者(男性のみ)	6日(木)	
レディースがん検診	申込者	12日(水)	

●基本健康診査

対象者	会場	日にち	時間
16～39歳の方	勤労福祉センター (エスペランス丸山)	25日(火)	午前9時30分～午前11時
		27日(木)	午後1時30分～午後3時
		28日(金)	午前9時30分～午前11時 午後1時30分～午後3時

●胸部レントゲン検査

対象者	会場	日にち	時間
40歳以上の方	オアシスセンター	6日(木) 24日(月)	午後1時30分～午後2時30分

●教室・講習会(ご都合が悪い方はご連絡ください)

教室などの種類	対象者	日にち	時間
前期離乳食講習会	平成29年3月生まれ	13日(木)	午前10時～午前11時30分
後期離乳食講習会	平成28年10月～11月	14日(金)	午前10時～午前11時30分

●乳幼児健康診査(ご都合が悪い方はご連絡ください)

健診の種類	対象者	日にち	時間
乳児健診	平成29年3月14日～ 4月11日生まれ	11日(火)	第2子以降 午後0時45分～ 第1子 午後1時40分～
1歳児歯科相談	平成28年7月生まれ	26日(水)	午前9時30分～午前11時
1歳6カ月児健診	平成27年12月21日～ 平成28年1月18日生まれ	18日(火)	午後1時～
2歳児歯科健診	平成27年6月～ 7月生まれ	27日(木)	午前10時～
3歳児健診	平成26年6月生まれ	26日(水)	午後1時～

●予防接種(ご都合が悪い方はご連絡ください)

予防接種名	対象者	日にち	時間
BCG接種	平成29年1月7日～ 2月4日生まれ	4日(火)	午後1時30分～ (接種開始)午後1時50分

●その他(ご都合が悪い方はご連絡ください)

事業の種類	対象者	日にち	時間
母子健康手帳の交付	妊娠届出書を 交付された方	10日(月) 24日(月)	午前10時～午前11時

●休日診療担当医院 (診療時間 午前9時～正午)

日にち	担当医院(所在地)	電話
2日(日)	竹内整形外科・内科クリニック (萩字新川35)	☎(47) 1275
9日(日)	ハーブ内科皮フ科 (横松字宮前67)	☎(48) 9074
16日(日)	あぐい南クリニック (矢高字高岡北86)	☎(49) 0373
17日(月・祝)	阿久比クリニック (卯坂字米山1-1)	☎(48) 8866
23日(日)	於大クリニック阿久比 (宮津字西森下14-1)	☎(49) 3811
30日(日)	東ヶ丘クリニック (福住字高根台11-6)	☎(48) 5551

●休日診療歯科診療所 (診療時間 午前9時～午後1時)

日にち	診療所(所在地)	電話
日曜日・祝日	半田歯科医療センター (半田市港町1-62)	☎(23) 2636

●健康なんでも相談日 乳児・一般健康相談

日にち	内容	受付時間
7日(金)・ 21日(金)	赤ちゃんからお年寄りまで、 体重・身長・血圧などを測定します。 (電話相談も可)	午前9時～ 午前11時 午後1時～ 午後3時

阿久比町立



図書館

●阿久比町立図書館 ☎0569(48)6231 ●開館＝火曜日～金曜日 午前10時～午後6時、土曜日・日曜日・祝日 午前10時～午後5時
●休館日＝毎週月曜日、毎月最終木曜日 ※その他、館内整理など不定期の休館もありますのでお問い合わせください。

今月のおすすめ ◆◇◆一般書◆◇◆

これ以外にも多くの
新着図書があります

『「週刊文春」編集長の仕事術』

新谷 学 著(ダイヤモンド社/2017年)

『どうなってるんだろう？子どもの法律 ～一人で悩まないで！～』

山下 敏雅/渡辺 雅之 編著(高文研/2017年)

『きものめぐり 誰が袖わが袖』

青木 奈緒 著(淡交社/2017年)

『廃墟遺産』

アレックスandro・ピアモンティ 著/高沢 亜砂代 訳(エクスナレッジ/2017年)



『イー-ton 校の
2羽のフクロウ』
ジョナサン・フランクリン 著
清水 玲奈 訳
(エクスナレッジ/2017年)



『今日のハチミツ、
あしたの私』
寺地 はるな 著
(角川春樹事務所/2017年)



『なつかしの国鉄
駅スタンプコレクション』
鈴木 涼子/相澤 なつ乃/
結解 喜幸/佐藤 正樹 文
(交通新聞社/2017年)



『名古屋地名ものがたり』
杉野 尚夫 著
(風媒社/2017年)



展示ホール

- ★絵の会はまゆう作品展
6月15日(木)～25日(日)
- ★苗代句会作品展
6月30日(金)～7月9日(日)

おはなし会

おはなしコーナーで、紙芝居や絵本の読み聞かせなど子ども向けの楽しい催しを行います。
○土曜日 午後2時30分～
○日曜日と祝日 午前11時～、午後2時30分～

子どもと本を読もう!49

『クネクネさんのいちにち きょうはパーティーのひ』

樋勝 朋巳 文・絵
(福音館書店/2017年)



おすすめの本

クネクネさんは、パンやさんです。あるひ、プティックシマさんのおみせの、7しゅうねんきねんのパーティーにさそわれます。クネクネさんはいよいよ、とびきりのパンをやいていくことにします。

パーティーのひのあさ、おしゃべりして、とびきりのパンをもってでかけるクネクネさんのゆくてに、つぎつぎにもんだいがおこります。さあどうする。クネクネさん。(小学校低学年向け)

阿久比町子ども読書活動推進計画

『いろいろおてがみ』

えがしら みちこ 作
(小学館/2017年)



おすすめの本

はなちゃんは、おてがみがだいすきです。まいにち、おうちのポストをのぞいています。

くるかな くるかな おてがみ くるかな。くろいもようの おてがみ だれからかな?もーもー うしさんでした。はなちゃんへ こんど いっしょに あそぼうね。もうた。

また ポストにおてがみがきたようです。こんどは、だれからのおてがみかな? (幼児向け)

阿久比町職員を募集

元気なまち“阿久比町”で一緒に働きませんか？

平成30年4月に採用する阿久比町職員の採用候補者試験を次のとおり実施します。



■職種、受験資格および採用予定人員

職 種	受 験 資 格	採用予定
一般事務職	昭和57年4月2日以降生まれの方で、短期大学※以上を卒業または平成30年3月に卒業見込みの方	5人程度
一般事務職 (障がい者)	次のいずれにも該当する方 ・昭和57年4月2日以降生まれの方で、短期大学※以上を卒業または平成30年3月に卒業見込みの方 ・身体障害者手帳または精神障害者保健福祉手帳の交付を受けている方で、活字印刷による出題および口頭試問による面接に対応ができ、自力通勤および介助者なしでの勤務が可能な方	1人程度

※短期大学とは、高等専門学校、専修学校専門課程(学校教育法に規定する専門学校で、修学年限が2年以上、1,600時間以上の授業の履修を義務付けられているもの)を含む

※地方公務員法第16条に規定する欠格条項に該当する方は受験できません。

※卒業見込みの方が卒業できなかった場合は、採用を取り消します。

■提出書類

- ・試験申込書(撮影後6カ月以内の写真を添付した規定の様式)
- ・受験票(上記の試験申込書と同じ写真を添付した規定の様式)
- ・身体障害者手帳または精神障害者保健福祉手帳の写し〔一般事務職(障がい者)を受験される方のみ〕

※一次合格者は、通知する指定期日までに次の書類を提出してください。

- ・最終学校の卒業(見込)証明書または卒業証書の写し
- ・健康診断書(平成29年4月以降発行で身長、体重、血圧、視力、尿検査、胸部X線撮影結果を含むもの)

試験申込書、受験票は役場総務課窓口にて用意してあります。町ホームページ(<http://www.town.agui.lg.jp/ka/30saiyo.html>)からもダウンロードできます。

■受付期間

6月19日(月)～27日(火) 午前8時30分～午後5時15分(土曜日、日曜日は、受け付けを行いません。提出書類は必ず本人が持参してください。)

■試験日程

- ・第一次試験 〈教養試験、性格診断検査、小論文〉 7月23日(日)午前10時～
〈集団面接〉 7月24日(月)、7月25日(火)のいずれか1日で、指定する日時
- ・第二次試験 〈個人面接、集団討論〉 8月22日(火)、23日(水)のいずれか1日で、指定する日時

■試験会場 阿久比町立中央公民館

※阿久比町職員採用試験は、皆さんの申し込みによって試験の準備が行われます。町民の皆さんの貴重な税金を使って実施されますので、申し込まれた方は必ず受験してください。

■問い合わせ先 総務課人事秘書係 ☎(48)1111(内1307)



住民基本台帳の閲覧状況の公表

住民基本台帳の閲覧制度は、住民基本台帳法の規定により毎年1回以上閲覧状況を公表することを義務付けています。これに基づき、平成28年4月1日から平成29年3月31日までの閲覧状況を公表します。

■国または地方公共団体の機関の請求による閲覧

閲覧申出者	利用目的の概要	閲覧の年月日	閲覧に係る住民の範囲・件数
自衛隊愛知地方協力本部 本部長 杉山利行	自衛官等の募集	平成28年5月16日	町内平成10年4月2日～ 平成11年4月1日生該当者男 117件

■個人または法人の申出による閲覧

閲覧申出者	利用目的の概要	閲覧の年月日	閲覧に係る住民の範囲・件数
坂部行政協力員 新美雅教	厄祭行事	平成28年6月30日	坂部地区 厄年該当者男女 118件
卯之山行政協力員 新美三郎	厄祭行事	平成28年7月14日	卯之山地区 厄年該当者男女 60件
一般社団法人新情報センター 事務局長 平谷伸次	参院選の政治意識調査2016 (世論調査)	平成28年7月20日	福住地区 平成28年7月1日現在、 日本国籍を有する18歳以上の男女 18件
株式会社サーベイリサーチセンター 名古屋事務所長 山村靖彦	「平成28年度愛知県生活習慣 関連調査」(愛知県事業)	平成28年8月26日	町内満16歳以上の男女 21件
板山行政協力員 山本正文	厄祭行事	平成28年9月2日	板山地区 厄年該当者男女 68件
植行政協力員 山本清孝	厄祭行事	平成28年9月9日	植地区 厄年該当者男女 123件
一般社団法人中央調査社 会長 大室真生	「自殺対策に関する意識調査」 (世論調査)	平成28年9月27日	白沢地区 平成28年9月末日現在、 日本国籍を有する20歳以上の男女 10件
高岡行政協力員 松岡進	厄祭行事	平成28年10月7日	高岡地区 厄年該当者男女 24件
大古根行政協力員 榊原功司	厄祭行事	平成28年10月14日	大古根地区 厄年該当者男女 104件
阿久比行政協力員 竹内秀一	厄祭行事	平成28年10月28日	阿久比地区 厄年該当者男女 66件
板山行政協力員 山本正文	新成人行事	平成28年11月2日	板山地区 新成人該当者男女 13件
矢口行政協力員 新海邦治	厄祭行事	平成28年11月4日	矢口地区 厄年該当者男女 45件
萩行政協力員 吉澤清和	厄祭行事	平成28年11月7日	萩地区 厄年該当者男女 23件
坂部行政協力員 渡邊晃久	敬老行事	平成28年11月16日	坂部地区 昭和32年4月1日～ 昭和33年3月31日生男女 18件
株式会社ライフライン 代表取締役 長坂祐樹	「平成28年度愛知県ひとり親 家庭等実態調査」対象者抽出 (愛知県事業)	平成28年11月22日	母子・父子・寡婦世帯該当者男女 25件
椋岡行政協力員 青木富雄	厄祭行事	平成28年11月28日	椋岡地区 厄年該当者男女31件
植行政協力員 山本清孝	敬老行事	平成28年12月9日	植地区 昭和32年4月2日～ 昭和33年4月1日生男女 26件
白沢行政協力員 坂部俊樹	厄祭行事	平成28年12月19日	白沢地区 昭和52年4月2日～ 昭和53年4月1日生男女 18件
阿久比町消防団 団長 竹内卓美	消防団勧誘	平成28年12月22日	草木地区 平成4年4月2日～ 平成5年4月1日生男女 24件
白沢行政協力員 坂部俊樹	祭礼行事	平成29年1月11日	白沢地区 平成23年4月2日～ 平成24年4月1日生女子 7件
坂部行政協力員 渡邊晃久	祭礼行事	平成29年1月11日	坂部地区 平成16年4月2日～ 平成23年4月1日生男女 91件
卯之山行政協力員 新美三郎	地域運営行事	平成29年1月12日	卯之山地区 昭和25年、26年生男 10件
福住園高台行政協力員 谷田孝雄	敬老行事	平成29年1月13日	福住園高台地区 昭和31年4月1日～ 昭和32年3月31日生、昭和26年4月1日～ 昭和27年3月31日生男女 14件
阿久比町消防団 団長 竹内卓美	消防団勧誘	平成29年1月19日	横松・萩・宮津・宮津山田・宮津団地・陽なたの丘 地区 平成2年4月2日～平成7年4月1日生 男女 123件
阿久比町消防団 団長 竹内卓美	消防団勧誘	平成29年1月24日	高岡・植・大古根地区 平成元年4月2日～ 平成7年4月1日生 男女 69件
草木行政協力員 竹内賢司	敬老行事	平成29年2月28日	草木地区 昭和27年4月2日～昭和28年 4月1日生 昭和32年4月2日～昭和33年 4月1日生男女 77件

■問い合わせ先 住民福祉課戸籍住民係 ☎(48)1111(内1115)

お知らせ information

盆踊り講習会を開催

町文化協会の翁菊民踊研究会と翁菊民踊研究会の指導による、盆踊り講習会を開催します。各地区で開催される盆踊り大会や、8月16日開催予定の「あぐいふれあい盆踊りの夕べ」で楽しく踊れるよう、皆さん参加してください。申し込み不要ですので、直接会場にお越しください。

■日時

▽7月4日(火)、6日(木)
午前10時～正午
▽7月5日(水)
午後7時～午後9時

■場所 アグピアホール

■問い合わせ先

社会教育課公民館係
☎(48) 1111 (内1501)

■対象 15歳から39歳までの無業状態の若者やその保護者

■問い合わせ先

ちた地域若者サポートステーション ☎(89)7947
詳しくはちた地域若者サポートステーションホームページをご覧ください。

在職者対象訓練「スキルアップ講座」受講者を募集

■講座名 C言語プログラム基礎

■対象 C言語を習得したい方

■日時 7月29日(土)午前9時10分～午後4時30分と30日(日)午前9時10分～午後3時40分

■場所 岡崎高等技術専門校

■定員 18人(定員を超えた場合は抽選)

■内容 C言語の特徴、入出力、関数、各種演算子、配列の活用

■応募期限 7月6日(木)必着

■受講料 2,300円(テキスト代税込2,786円別途必要)

■応募方法 往復はがきまたは電子メールで、講座名、郵便番号、住所、氏名、生年月日、電話番号、職業を記入し、岡崎高等技術専門校へ応募してください。

■応募・問い合わせ先

愛知県立岡崎高等技術専門校
在職者訓練担当
〒444-0802岡崎市美合町平端24番地
☎0564(51)0775
電子メール
okazaki-senmonko@pref.aic.hi.lg.jp

全国一斉「子どもの人権110番」強化週間を実施

いじめや虐待など、子どもの人権にかかわる悩みごと、心配ごとなどの相談に応じます。

相談内容の秘密は固く守られます。一人で悩まず、気軽に相談してください。

相談専用電話(子どもの人権110番)☎0120(007)110

■日時 6月26日(月)～7月2日(日)午前8時30分～午後7時(土曜日・日曜日は午前10時～午後5時)

■問い合わせ先

名古屋法務局人権擁護部
☎052(952)8111(内1450)

若者の就職に向けた無料相談を実施

働くことについて、さまざまな悩みを抱えている若者やその保護者を対象にした無料相談を行います。混み合う場合がありますので、事前の予約をお勧めします。お気軽にご利用ください。

■日時 7月19日(水)午前10時～正午(毎月第3水曜日)

■場所 役場2階相談室202

避難情報(避難勧告など)の発令基準となる水位の見直しについて

愛知県が水位周知河川の基準水位の見直しを行ったことに伴い、町内を流れる阿久比川の避難勧告・避難準備情報の発令基準が変更となりました。阿久比川の水位観測箇所は宮津観測所です。

基準水位に対応する発令情報の変更点

水位	変更前	変更後
越水・溢水開始	—	6.43m 避難指示(緊急)
氾濫危険水位	5.65m (避難完了)	5.90m 避難勧告
避難判断水位	5.15m 避難勧告	5.45m 避難準備・高齢者等避難開始
氾濫注意水位	4.10m 避難準備情報	4.15m

(水位は川底からではなく、東京湾平均海面からの高さ)

これまでは、危険水位などの設定が低いため、早い段階からその水位に達する河川が多く、避難情報を発令しても実際の避難行動につながりませんでした。そのため、避難情報の発令基準を現実に合わせ、これまでより水位設定を高くしました。今後は避難情報が切迫した段階で発令されることとなります。

発令される情報をしっかり聞いて、迅速に避難してください。水位の情報は、愛知県ホームページの「川の防災情報」で確認することができます。

愛知県では、「みずから守る防災情報メールサービス」を提供しています。登録すると、大雨、洪水、土砂災害などの情報をメールで受け取ることができます。登録はml-entry@mail.kasen-owari.jpへ空メールを送信し、手続きをしてください。詳しくは、愛知県ホームページで紹介しています。

■問い合わせ先 建設環境課工事係 ☎(48) 1111 (内1216)

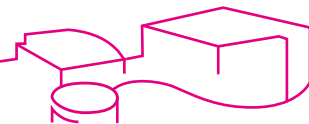

7月のスポーツ村イベントガイド

日 時	内 容	会 場
1日(土)・2日(日)・8日(土)・9日(日)・13日(木)～29日(土)	全国高等学校野球選手権大会 愛知大会	野 球 場
16日(日) 午前9時～午後4時30分	スポーツ村すこやか町民開放	陸上競技場
25日(火)・26日(水)	知多地方中学校体育大会 (サッカー種目)	陸上競技場

■問い合わせ先 阿久比スポーツ村 ☎(49) 2500

総合型地域スポーツクラブ「アクティブあぐい」7月の予定

種 目	場 所	日 時
健康体操教室	草木小学校体育館	5日(水)、19日(水) 午後7時30分～午後9時
ヒップホップ ダンス教室	草木小学校体育館	12日(水)、26日(水) 午後7時30分～午後8時30分
ヨガ教室	中央公民館 (7日、11日、25日) 草木公民館 (21日)	7日(金)、21日(金) 午後2時～午後3時30分 11日(火)、25日(火) 午前10時～午前11時30分
小中学生 バレーボール教室	草木小学校体育館	1日(土)、8日(土)、15日(土)、 22日(土) 午前9時～午後0時30分
小中学生 剣道教室	丸山公園武道場	4日(火)、7日(金)、11日(火)、 14日(金)、18日(火)、21日(金)、 25日(火)、28日(金) 午後6時30分～午後8時30分
小中学生 サッカー教室	板山グラウンド	1日(土)、8日(土)、15日(土)、 22日(土)、29日(土) 午前9時～正午
親子体操教室	ふれあいの森	体育室工事期間中のため休み
健康教室	中央公民館	11日(火)、25日(火) 午後2時～午後3時
吹き矢教室	中央公民館	14日(金)、28日(金) 午後1時30分～午後3時
親子ビーチボール バレー教室	草木小学校体育館	6日(木)、20日(木) 午後7時30分～午後9時
グラウンドゴルフ	草木小学校運動場	16日(日)、23日(日) 午前9時～午前11時
アクティブ教室 (フラダンス教室)	中央公民館	16日(日) 午前9時30分～午前11時30分

○非会員の方は、1人1回300円です。
○どの教室も予約なしで参加できます。(やむを得ず中止になる場合があります。)

各教室の実施場所変更のお知らせ

ふれあいの森体育室が工事のため、次の教室の場所が変更になります。(親子体操教室は、工事期間中はお休みです)
▽ (健康教室) 中央公民館 103号室
▽ (吹き矢教室) 中央公民館 301号室
▽ (アクティブ教室) 中央公民館 201号室

窓口での受付日変更のお知らせ

■ 日 時 月曜日・火曜日・水曜日・金曜日・土曜日(週5日)の午前10時～正午
※電話によるお問い合わせも、上記の時間帯にお願いします。

■申し込み・問い合わせ先

アクティブあぐい ☎090(6617)9101(担当 竹内)
アクティブあぐいホームページ <http://activeagui.web.fc2.com/>

「放送大学」10月生 を募集

放送大学では平成29年度第2学期の学生を募集中です。

放送大学はテレビなどの放送やインターネットを通して学ぶ通信制の大学です。心理学・福祉・経済・歴史・文学・自然科学など、幅広い分野を学べます。

資料を無料で差し上げています。お気軽にご請求ください。

■出願期限

▽第1回 8月31日(木)
▽第2回 9月20日(水)

■請求・問い合わせ先

放送大学愛知学習センター
☎052(831)1771

児童手当・特例給付「現況届」の提出はお済みですか

児童手当・特例給付の受給者は、受給資格確認のため、毎年6月1日現在の状況を6月中に届け出ることが法律で定められています。手続きがお済みでない方は6月30日(金)までに手続きをお願いします。(公務員は所属庁で手続き)

受給者には、町から「現況届」の用紙を送付しています。現況届の提出がない場合、6月分以後の手当が支給できなくなりますので、ご注意ください。提出は、役場窓口のほか、郵送でも受け付けます。詳細は、送付した通知書をご覧ください。

現況届が届かない方、紛失した方は、お問い合わせください。

■届出に必要なもの

▽「現況届」用紙 ▽認印
▽受給者の健康保険被保険者証(町国民健康保険の方を除く)
※今年1月2日以後に阿久比町に転入された方は、平成29年度(28年分)住民税所得課税証明書(児童手当用)が必要です。

個別の事情によりその他の書類などが必要になります。

■提出・問い合わせ先

子育て支援課子育て支援係
☎(48) 1111(内1124)

お知らせ

シリーズ 消費生活相談⑧4 「トラブル解決をうたう探偵業者」に関する相談

○事例(40代女性)

スマートフォンでアダルト情報サイトを閲覧し、再生ボタンを押したところ、登録完了となり、6万円を請求された。インターネットで「消費者センター」と検索し、一番上に出てきた相談窓口で電話し、相談したところ「5万円で解決できる」と言われた。友人からは公的な相談窓口が有料なのはおかしいと言われた。どうしたらよいか分からない。

公的な相談窓口が相談料を取ることはないの、相談者が電話したのは民間の探偵業者と思われる旨を話しました。アダルト情報サイトのワンクリック請求は相手にせず、探偵業者に依頼する必要はないことも助言しました。

アダルト情報サイトのワンクリック請求やメールによる架空請求は無視しましょう。インターネットの検索結果画面には「広告」も表示されます。「検索結果」が「広告」なのかしっかり確認しましょう。探偵業者は調査業務を行う仕事です。ワンクリック請求や架空請求を止めることはできないことを理解しておきましょう。

◎消費生活相談(無料)を行います。ご利用ください。

■日時 7月12日(水)(毎月第2水曜日)
午前10時～正午、午後1時～午後4時

■場所 役場2階相談室201

■問い合わせ先 産業観光課商工労政係 ☎(48)1111(内1226・1227)

◎知多半田消費生活センターでも消費生活相談を行っています。

■日時 月曜日～金曜日(祝日、クラシティ閉館日を除く)
午前9時30分～午後4時30分

■場所 クラシティ(3階市民交流センター内)

■問い合わせ先 知多半田消費生活センター ☎(32)2444

成年後見制度巡回相談

7月6日(木)

場所 中央公民館102号室

時間 午後1時30分～午後4時30分

NPO法人知多地域成年後見センターでは、成年後見制度巡回相談(事前に予約が必要)を毎月行っています。

■問い合わせ先

知多地域成年後見センター事務所
(知多福祉活動センター内)

☎0562(39)3770

7月の相談

■人権・行政・心配ごと相談

6日(木)、20日(木)

場所 中央公民館308号室

時間 午前9時30分～午前11時30分

※電話での相談も受け付けます。

■無料法律相談(事前に予約が必要)

20日(木)

場所 役場1階相談室101

時間 午後1時～午後4時

■問い合わせ先

住民福祉課 ☎(48)1111(内1122)

戦没者遺児による慰霊友好親善事業への参加者を募集

日本遺族会では、「戦没者遺児による慰霊友好親善事業」を厚生労働省から補助を受け実施しています。

この事業は、先の大戦で父などを亡くした戦没者の遺児が、亡き父などが眠る旧戦域を訪れ、慰霊追悼を行うとともに、同地域の住民と友好親善を深めるものです。

平成29年度は、旧満州、旧ソ連など16地域と特定地域、西部ニューギニアとビスマルク諸島など3

地域を計画しました。

参加費は10万円ですが、燃料費の高騰、円安など諸般の事情で値上げする場合があります。

申し込みは、在住の各都道府県遺族会事務局へお願いします。参加希望者が募集人員を上回る場合は、本部での選考となります。

■申し込み先

愛知県遺族連合会

☎052(231)6504

■問い合わせ先

日本遺族会事務局

☎03(3261)5521

有害鳥獣駆除を実施

農作物の被害を防止するため、猟友会阿久比支部の協力有害鳥獣駆除(カラス・カワラバト)を次のとおり実施しますので、ご注意ください。

■実施日時 7月2日(日)、9日(日)、16日(日)、23日(日)のうち、2日間・日の出から日の入りまで

■実施地区 住宅地を除いた町内全域の農地と山林

■駆除方法 散弾銃による駆除

■問い合わせ先

産業観光課農政係

☎(48)1111(内1222)

不正改造は犯罪です!!

国土交通省では、6月を強化月間として不正改造車などの排除に取り組んでいます。

■不正改造車の例

- ①窓ガラスへの着色フィルムの貼り付け
- ②灯火類の灯火の色を変更
- ③基準不適合マフラーの装着、消音器の取り外し
- ④基準外ウイングの取り付け
- ⑤タイヤ・ホイールの車体外へのはみ出し など

■不正改造車などに関する情報提供、相談先

中部運輸局愛知運輸支局整備担当 ☎052(351)5314

編集後記

ボランティアでゴミ拾いに励み、「きれいになって良かった」と満足そうな阿久比高校生たち。微力ながら協力した私もすがすがしい気分になりました。取材の中で「たばこのごみが多かった。大人がしっかりしてほしいなあ」と残念そうに話す生徒が一人。その言葉が、すがすがしい気分になる私の胸に刺さりました。未来ある生徒にそのように思われるのは、大人の一人として大変悔しいです。どうせなら「大人ってしっかりしている」と思ってもらいたいもの。生徒の言葉を「大人、がんばれ」というエールにとらえ、気を引き締めて過ごしたいと思います。

第67回

“社会を明るくする運動”

社会を明るくする

運動



『社会を明るくする運動』は、全ての人が犯罪や非行の防止と、罪を犯した人たちの更生について理解を深め、それぞれの立場において力を合わせ、犯罪のない明るい社会を築こうとする全国的な運動です。

犯罪や非行が生まれるのは地域社会であり、また罪を犯した人や非行をした少年の更生を果たす場も地域社会です。更生を実効あるものとするためには、本人の意欲と併せ、本人を取り巻く地域社会の理解と協力が不可欠です。

今日、急速に進む少子・高齢化と核家族化、家庭・学校における教育機能の低下、社会の規範意識の希薄化、伝統的に犯罪を抑止する要因として機能してきた地域社会の連帯機能の低下などが心配されています。

このような中で、学校をはじめ関係機関・団体の連携を推進し、地域に根差した、誰もが参加できる幅広い活動を展開することにより、大人や子どもが夢や希望を持って、支え合って生きていける明るい地域づくりに参画することが重要です。

そこで、7月を「社会を明るくする運動」強化月間として、今回の重点目標を次のとおりとします。犯罪や非行のない明るい社会を築くため、それぞれの立場で積極的に運動へご参加ください。

本町の重点目標

- 犯罪や非行のない安全・安心な地域社会を築くための取り組みを進めよう
- 犯罪や非行をした人たちの立ち直りを支えよう

阿久比町社会を明るくする運動・安全安心町民大会を開催

年度 阿久比町安全安心町民大会



- 日時 6月30日(金) 午後1時30分から
- 場所 アグピアホール(中央公民館多目的ホール)
- 内容
 - ▽「社会を明るくする運動」標語作品募集入選者表彰式
 - ▽半田警察署員による交通と防犯に関する講話
 - ▽社会を明るくする運動・飲酒運転根絶パレード
- 問い合わせ先 住民福祉課社会福祉係 ☎(48)1111(内1121)
防犯交通課交通係 ☎(48)1111(内1209)

阿久比町
マスクキャラクター



阿久比町民憲章

- わたしたち阿久比町民は、ここに町民憲章を定め、よりよい町づくりに努めることを誓います。
- ホテル飛びかう、豊かな自然を守ります。
 - 歴史と伝統を守り、教養を高めます。
 - スポーツに親しみ、健康で明るい家庭をつくります。
 - オアシス運動をすすめ、笑顔あふれるまちをつくります。
 - ボランティア活動に、すすんで参加します。

- 発行/阿久比町(〒470-2292 愛知県知多郡阿久比町大字卯坂字殿越50 ☎0569(48)1111)
- 編集/総務部政策協働課
- 阿久比町ホームページ <http://www.town.agui.lg.jp/>
資源を大切に!この用紙は再生紙を使用しています。

5月 救急・火災



救急	88
交通事故	9
急病	58
その他	21

火災	2
建物	0
車両	1
その他	1



阿久比町消防団
出動人員 16人

目の不自由な方が広報あぐいを利用できるよう声の広報ボランティア「あいうえお」がCDに音訳録音しています。録音したCDを利用希望者へ無料で送付しています。利用希望者は、下記までご連絡ください。

■問い合わせ先 町社会福祉協議会・ボランティアセンター☎(48)1111(内1523)