

広 報 **A G U I**

2016

3月1日号

No.1145



■カいっぱい心の鬼を追い払う  
中部保育園で2月3日、節分の豆まきが行われました。太鼓の音とともに金棒を持った赤鬼と青鬼が園庭に現われ、大騒ぎする園児たち。追いかけてくる鬼に向かって、「鬼は外、福は内」とカいっぱい古新聞紙を丸めて作った豆を投げつけ、追い払いました。鬼が逃げていくと、園児たちは「泣き虫鬼」や「意地悪鬼」などを追いついたよと誇らしげに話していました。

主な内容

- ②ページ 町内で交通事故が多発  
交通事故に遭わないように、安全運転を心掛けましょう。
- ③ページ 申告は3月15日まで  
町県民税、所得税の申告期限が迫っています。
- ⑦ページ 新年度の会員を募集  
総合型地域スポーツクラブ「アクティブあぐい」の会員を募集します。
- ⑩ページ スポーツ村すこやか町民開放  
来年度も「家庭の日」(毎月第3日曜日)に、スポーツ村陸上競技場を無料で開放します。



# 緊急特報

## 役場前信号交差点～棕岡踏切 阿久比インター～卯坂信号交差点



# 追突事故、出合頭事故が多発しています！！

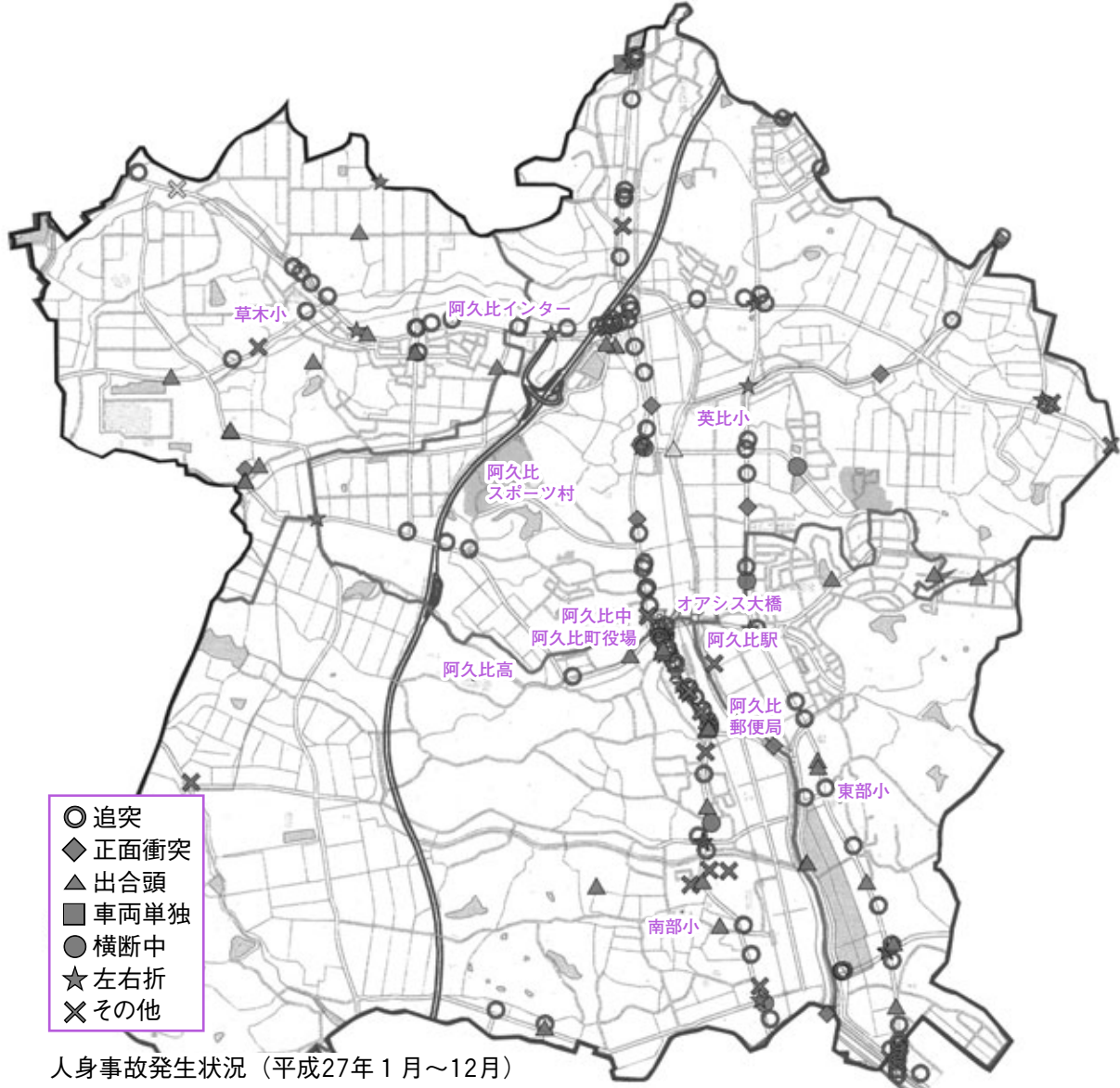

愛知県内では人身事故の件数が年々減少する傾向にあります。阿久比町内では、平成25年から平成27年にかけて人身事故の件数が年々増加しています。

特に町内では、前方不注意が原因と思われる事故が多く発生しています。慣れた道、いつもの道でも「ハンドルを握れば事故を起こすかもしれない」という緊張感を持って運転しましょう。

問い合わせ先 防災交通課交通係 ☎(48)1111 (内1209)

## 交通死亡事故抑止キャンペーンを開催

町内で昨年、一昨年と2年連続して交通死亡事故が発生している1月19日に合わせ、交通死亡事故を抑止するキャンペーンをアピタ阿久比店で行いました。半田警察署副署長が「半田警察署管内で交通死亡事故や重傷事故が多発しています。運転には十分に気を付けましょう」とあいさつした後、交通安全協会や地域交通安全活動推進委員の皆さんが、来店客に啓発物品を配って交通安全を呼び掛けました。



啓発活動の様子

# 町県民税 所得税 の申告は3月15日(火)までです

## 申告会場

### 役場会議室201(新庁舎2階です)

#### 受付時間

午前9時～午前11時30分  
午後1時～午後4時

- ※ 土曜日、日曜日と時間外は受け付けできませんので注意してください。
- ※ 「住宅ローン控除の1年目の申告」「営業所得の申告」「土地建物や株式等の譲渡所得の申告」「青色申告」「消費税、贈与税の申告」は、役場の申告会場では受け付けできません。住吉福祉文化会館(半田税務署の申告会場)へお願いします。

申告最終日の間近になると混雑が予想されます。申告はお早めをお願いします。

#### 問い合わせ先

##### 【町県民税】

役場税務課住民税係

☎(48)1111 (内1111・1112)

##### 【所得税・贈与税・消費税】

半田税務署 ☎(21)3141

### 住吉福祉文化会館

#### 開設時間

午前9時～午後5時

- ※ 午後4時以降、混雑状況により案内を早めに終了する場合があります。



確定申告期間中、半田税務署の申告会場は住吉福祉文化会館となります。税務署内では受け付けを行いません。

- ※ 土曜日、日曜日と時間外は受け付けできません。
- ※ 所得税、贈与税、消費税の受け付けを行います。町県民税の申告は、阿久比町の申告会場をお願いします。
- ※ 会場では署員が計算確認を行いません。

## 知多半島で振り込め詐欺被害が連続発生!

- 不審な電話に注意して!
- 「誰かにお金を渡して!」は詐欺です!
- 官公署を名乗る社会保険料の還付も詐欺です!

被害を防ぐには…

- 必ず家族に相談する。留守番電話に設定する。
- 怪しいなと思ったらすぐに110番!

#### 問い合わせ先

半田警察署生活安全課 ☎(21)0110 防災交通課交通係 ☎(48)1111 (内1209)



# オアシススケッチ

Oasis sketch

## ● 地元産の手作りみそに挑戦



〈大豆をミンチ機でつぶす参加者たち〉

阿久比産の大豆を使った「手作りみそ講習会」が2月5日、中央公民館調理室で開かれました。講習会は「地産地消」を広めるために、あぐいぐらしの会と愛知県農村生活アドバイザーが講師を務め、毎年この時期に行われています。

参加者たちは、圧力鍋で柔らかくした大豆を、ミンチ機にかけてつぶし、米こうじと塩を混ぜて容器に詰めていきました。常温で保存して発酵させ、半年から1年ほどで食べ頃を迎えるそうです。参加した方は「安心な地元産の大豆を使った無添加みそのファンです。今年はどんな味に仕上がるか待ち遠しいです」と出来上がりを楽しみにしていました。

## ● 健康と幸せいっぱいの濃茶をいただく



〈両脇の人に支えられ、抹茶を飲む参加者たち〉

直径約35センチメートルの大きな茶わんで抹茶を回し飲む「大福茶会」が、1月31日に福住老人憩の家がありました。今回で29回目を迎えるこの催しは、西大寺（奈良市）の伝統行事「大茶盛り」を参考に、阿久比風土記の会が毎年この時期に開いています。18人の参加者たちは、顔を覆う巨大な茶わんを両隣に支えてもらいながら、健康や幸せを願い、まったりと甘みのある「濃茶」を味わっていました。初めて参加した方は「念願だった大福茶会に参加できてうれしいです。たくさん濃茶をいただけたので、今年は良い年になりそうです」と笑顔をみせました。

## ● 新たな地域交流の場がスタートしています



〈会話を楽しむ参加者たち〉

地域交流の場「行こうよ！大古根サロン」が11月28日から、大古根公民館で始まっています。ボランティアグループ大古根ふれあい会といきいきクラブの和楽会が中心になり、高齢者や家族連れなどが、モーニングコーヒーなどを飲みながら会話をし、地域でのつながりを深めてもらおうと立ち上げました。その2回目となるサロンが1月28日に行われ、1回目を上回る100の方が訪れました。参加した方は「年齢に関係なく参加でき、地域に住むいろいろな方と話せておもしろかったです」と話していました。

## ● 中学校のことを教えて！先輩



〈先輩からの話を聞く児童たち〉

幼保小中一貫教育プロジェクトの一環で、小学校6年生が抱く中学校生活への不安を少しでも解消しようと、町内の4小学校で「先輩の話を聞く会」がありました。英比小学校では2月9日、卒業を控えた中学校3年生が母校を訪れ、生活や勉強、部活について自身の経験を交えながら話しました。小学生の「おすすめの部活は何ですか」「難しい教科は何ですか」といった素朴な疑問にも、先輩としてしっかり答えました。話を聞いた児童たちは「今日の話聞いて中学校が少し楽しみになってきた」と話し、中学校への良いイメージを膨らませる有意義な時間になりました。

# オアシススケッチ

Oasis sketch

## ● 9月の虫供養本番に向けて



〈念仏を唱える同行衆〉

「阿久比谷虫供養」の一連行事「寒干し」が1月31日、今年の当番に当たる横松地区の公民館で行われました。冬の冷たい風にさらしてカビや虫の害を防ぐために、保管箱から出された町指定文化財の12幅の掛け軸や虫供養の道具一式が、会場内に飾りつけられました。掛け軸の前には9月22日に行われる本番さながらに花が飾られ、果物なども供えられました。地区の皆さんが見守る中、先導する導師と同行衆による百万遍念仏の大唱和が、公民館内に響きました。なお、「阿久比谷虫供養」は「知多の虫供養行事」として、愛知県無形民俗文化財に指定されています。

## ● 公開ガイドで発見！地域の魅力



〈ガイドの説明を聞く参加者たち〉

「あぐいふるさとガイド」が行う第5回目の「公開ガイド」が、暖かい日差しが降り注ぐ1月27日に行われました。この「公開ガイド」は、町内にある有名なものから隠れたものまで、さまざまな名所をふるさとガイドの皆さんの解説を聞きながら、ゆっくり歩いて満喫できる人気の催しです。今回は「峠の地蔵尊とホタルの里をひと巡り」というテーマで行われ、39人の参加者たちは、白沢地区にある北原天満宮、峠の地蔵尊、保安寺などの名所を巡りました。保安寺ではめったに見ることのできない円空仏が特別公開され、参加者たちは、興味深そうに見入っていました。

## ● バランスの良い朝食は元気の源



〈朝食の大切さを考える授業の様子〉

阿久比中学校で1月28日、「食に関する指導」がありました。給食センターの学校栄養職員が1年1組の生徒35人に、「自分の朝食を見直そう」をテーマにした授業を行いました。生徒たちは「朝食をきちんと食べる人は、学力・体力テストの成績が良い傾向にある」など、さまざまなデータを基にした話を聞き、朝食を食べることの大切さを学びました。自身の朝食から足りない栄養素を考え、付け加える方法も学びました。授業を受けた生徒は「朝食を食べると授業に集中できることが分かった。これからは毎日朝食を食べるようにしたい」と話しました。

## ● 草木保育園で楽しい“おまつり”



〈盛り上がるおまつりごっこのフィナーレ〉

草木保育園で2月10日に“おまつりごっこ”があり、年長児が出店を開いたりおみこしを担いで練り歩いたりしました。年長児はお客の0歳児から年中児までの園児たちが楽しめるおまつりにしようと、1月初旬から話し合いや商品作りなどの準備を進めてきました。たこ焼き、焼き鳥など11種類の出店では、お客の園児たちが、本物そっくりで作られた商品に目を輝かせ、楽しく買い物をしました。最後には、おみこしを担ぐ年長児と他の年齢の園児たちが一緒になって「わっしょい、わっしょい」と元気のいい掛け声を響かせ、おまつりごっこを締めくくりました。

# 幼・保・小・中 一貫教育プロジェクト

## 「めざす子どもの姿と働きかけ」 ～幼稚園・保育園年長児（6歳）～

阿久比町内の全ての大人がかかわり、阿久比町全体が学舎となつて、子どもを育てることを目指す、阿久比町幼保小中一貫教育プロジェクト。このプロジェクトでは、保護者の皆さんに子育てに関する数々のリーフレットや冊子を配布しています。

### 家庭、園・学校がともに育ち合うための手引き

前回から紹介している「家庭、園・学校がともに育ち合うための手引き」には、6歳から15歳までの各年齢でめざす姿が示されています。今回は、間もなく小学校入学を迎える「幼稚園・保育園年長児（6歳）」の「めざす子どもの姿と働きかけ」についてお知らせします。この冊子を参考に、小学校入学に向けて、子どもの成長をご確認ください。



### めざす子どもの姿と働きかけ 幼稚園・保育園年長児（6歳）

「めざす子どもの姿」は生活習慣、学習習慣、食育の3つの観点から設定されています。そして、家庭や園・学校からの働きかけについて、具体的に記されています。

#### <生活習慣>

▽基本的生活習慣を身につけ、自分から進んでできる子ども

#### <学習習慣>

▽いろいろなものに興味や関心をもち、友だちと意欲的に遊ぶ子ども

#### <食育>

▽食事のマナーを身につけ、好き嫌いをしないで食べる子ども

4月から、小学校入学を迎える幼稚園・保育園の年長児の子どもがいる保護者の皆さんは、是非、この冊子を参考に、入学への準備を進めていただきたいと思います。何よりも、毎日元気よく通うことができることを、1番に目指しましょう。

家庭からの働きかけ	学校からの働きかけ
<ul style="list-style-type: none"> <li><input type="checkbox"/> 子どもと一緒に保護者自身が積極的にあいさつをする。</li> <li><input type="checkbox"/> 食事・睡眠等決まりよい生活リズムを家族みんなで整える。</li> <li><input type="checkbox"/> 一人でがんばっているときや一人でしようとしているときは、ゆっくりと待つ。</li> <li><input type="checkbox"/> 整理整頓がしやすいように、環境を整え、子どもと一緒に片づけ、きれいになった喜びを味わわせていく。</li> <li><input type="checkbox"/> 自分でできるようになった姿を認め、失敗しても、叱らぬで見守っていく。</li> <li><input type="checkbox"/> 大人の都合で子どもの寝る時刻が変わらないようにする。</li> </ul>	<ul style="list-style-type: none"> <li><input type="checkbox"/> 毎日の生活の中で、あいさつや返事をするの気持ちよさを伝える。</li> <li><input type="checkbox"/> 規則正しい生活の大切さを知らせる。</li> <li><input type="checkbox"/> 衣服が乱れたら整え、天候や気温、活動に応じて衣服を調節することに気が付かせる。</li> <li><input type="checkbox"/> みんなで片づけに取り組み、きれいになった気持ちよさを味わわせたり、自分たちの生活の場を自分たちで整えようとする気持ちをもたせたりする。</li> <li><input type="checkbox"/> 排泄の仕方、紙の使い方、トイレの使い方を繰り返し知らせる。</li> <li><input type="checkbox"/> 毎月第3水曜日は、「ノーテレビ・ノーゲームデー」を実践させる。</li> </ul>
<ul style="list-style-type: none"> <li><input type="checkbox"/> 子どもが興味をもって試したり、工夫したりしている姿を見守る。子どもが自分で試せるように時間をつくる。</li> <li><input type="checkbox"/> 失敗したときは、なぜそうなったか子どもに気づかせ、励まし、次への意欲へつなげる。</li> <li><input type="checkbox"/> してよいことと悪いことの基本的な区別を教える。</li> <li><input type="checkbox"/> 家庭の中で約束ごとを決め、守らせる。</li> <li><input type="checkbox"/> 子どもの疑問に答えたり、一緒に考えたりする。</li> </ul>	<ul style="list-style-type: none"> <li><input type="checkbox"/> できないことや少し難しいことにも挑戦しようとする気持ちを認め、できた時には、一緒に喜び、自信へつなげる。</li> <li><input type="checkbox"/> 子どもの発達過程や興味に応じた運動や遊びを工夫する。</li> <li><input type="checkbox"/> 友達とのかかわり方やルールの必要性を遊びの中で知らせる。</li> <li><input type="checkbox"/> 幼児の発想やアイデアを遊びや生活の中に生かし、意欲や創造力、行動力を育てる。</li> </ul>
<ul style="list-style-type: none"> <li><input type="checkbox"/> 大人が家族間で食事のきまり（手洗い・あいさつ・食べ方等）を共通理解して実践する。</li> <li><input type="checkbox"/> 食事はあおよそ決まった時間に作る。</li> <li><input type="checkbox"/> 食事中はテレビを消す。</li> <li><input type="checkbox"/> ごはんを中心に旬の食材を利用する。</li> <li><input type="checkbox"/> 献立表を見えるところに貼り、献立が同じにならないようにする。</li> <li><input type="checkbox"/> 食事の時に、園での出来事を話せるような雰囲気を作る。</li> </ul>	<ul style="list-style-type: none"> <li><input type="checkbox"/> あいさつや手洗い、よい食べ方などが習慣となるよう繰り返し指導する。</li> <li><input type="checkbox"/> 食べる食品の名前を知らせ、初めての食品は興味をもって食べられるよう指導する。</li> <li><input type="checkbox"/> 地域の協力を得て、農作物の栽培や収穫を体験させ、喜びや感動する気持ちをもたせる。</li> </ul>

「いつでも、どこでも、だれでも、いつまでも」楽しくスポーツを

総合型地域スポーツクラブ「アクティブあぐい」  
平成28年度の会員を募集します

総合型地域スポーツクラブは、地域住民により自主的・主体的に運営されるスポーツクラブです。子どもから高齢者まで、さまざまなスポーツを愛好する方々が、それぞれの志向・レベルに合わせて初心者からトップレベルまで参加できるものです。

「アクティブあぐい」では、年間を通して多世代、多種目、多志向な活動を続けています。主役は“みなさん”です。クラブに参加してスポーツを楽しみませんか。年会費にはスポーツ保険の加入料を含みませんので、個々で保険に加入することをおすすめします。



■活動内容

▽定期的な活動（会員は無料で、非会員は1回300円で参加できます。）

種 目	場 所	(期間) 開催日時	コメント
健康体操教室	草木公民館	(通年) 毎月第1・3水曜日 午後7時30分～午後9時	キュートなリズムにあわせ、心も体もリフレッシュしましょう
小中学生バレーボール教室	ふれあいの森 草木小学校体育館	(通年) 毎週土曜日 午前9時～午後0時30分	初心者も大歓迎です
ヒップホップダンス教室	草木公民館 草木小学校体育館	(通年) 毎月第2・4水曜日 午後7時30分～午後8時30分	ダンスで素敵な汗を流しましょう
親子ビーチボールバレー教室	草木小学校体育館	(4月～8月) 毎月第1・3・5木曜日 午後7時30分～午後9時	子どもだけでも参加できます
ヨガ教室	草木公民館 中央公民館	(通年) 毎月第1・3金曜日 午後2時～午後3時30分 (通年) 毎月第2・4火曜日 午前10時から午前11時30分	心の中までリラックスできます
親子体操教室	ふれあいの森	(通年) 毎週木曜日 午前10時～午前11時	親子で楽しく体を動かしませんか
健康教室	ふれあいの森	(通年) 毎月第2・4金曜日 午後2時～午後3時	血流を良くして、心と体の凝りをほぐします
グラウンドゴルフ	草木小学校運動場	(通年) 毎月第3・4日曜日 午前9時～午前11時	誰でも気軽に楽しめます
アクティブ教室	ふれあいの森	(通年) 毎月第3日曜日 午前9時30分～午前11時30分	いろいろな教室を単発で行います
小中学生剣道教室	丸山武道場	(通年) 毎週火・金曜日 午後6時30分～午後8時30分	初心者も大歓迎です
小中学生サッカー教室	板山グラウンド	(通年) 毎週土曜日 午前9時～正午	初心者も大歓迎です
吹き矢教室	ふれあいの森	(通年) 毎月第2・4火曜日 午後1時30分～午後3時	集中力・心肺機能の向上に効果があります

▽その他の活動【会員は特別料金（教室は無料）で参加できます。】

種 目	(開催時期) 回数
体カテスト	(5月予定) 年1回
バスハイク	(8月予定) 年1回
グラウンドゴルフ大会	(10月予定) 年1回
ボウリング大会	(7月・2月予定) 年2回
ミニテニス教室	未定
ジュニア卓球教室	(7月・8月) 全5回
ジュニアスポーツ教室	(5月～2月予定) 全20回
ジュニア陸上教室	(5月～3月予定) 全10回
ジュニア剣道教室	(7月・9月予定) 全15回
ジュニアソフトテニス教室	(7月・8月予定) 全10回

- 受付開始日 3月1日(火)
- 受付日時 火曜日・木曜日・土曜日の午後0時30分～午後2時30分  
(4月からは午前10時～正午)
- 場 所 アクティブあぐい事務所  
(阿久比スポーツ村クラブハウス内)
- 年会費 (スポーツ保険料は別)  
▽大人 3,000円  
▽シニア (65歳以上) 2,500円  
▽ジュニア (中学生以下) 2,000円
- 問い合わせ先  
アクティブあぐい (担当 竹内)  
☎090(6617)9101

# 阿久比町のオアシス 文化の泉

先月号から始まった、絵画や彫刻、生け花など、町民の皆さんの力作を掲載する“阿久比町のオアシス 文化の泉”。掲載した作品は、庁舎などで展示も行います。次号に掲載する作品を募集しています。団体・個人を問わず阿久比町在住の方であればどなたでも応募できます。作品展などで入賞した作品でなくても結構です。どしどしご応募ください。

■応募方法 掲載してほしい作品などを中央公民館窓口までお持ちください。(選考は社会教育課が行います。)

■応募・問い合わせ先 社会教育課公民館係  
☎(48)1111 (内1501)

## 油絵



「つづらな瞳」河嶋史子さん

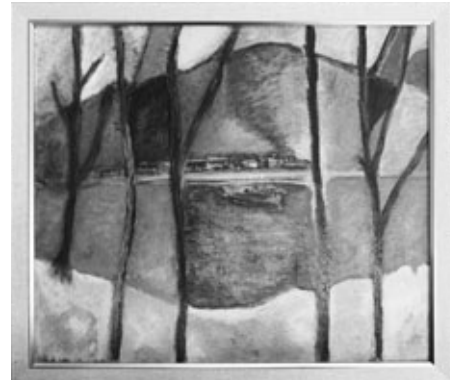

「静寂」前田としみさん

## 創作童話

### 卒業式の思い出

「ママ、りんの卒業式感動した?」「もちろん。呼びかけのとき、りんちゃん、『お母さん、見守ってくれてありがとう』って言うてくれたでしょ。その一言で、ママ泣けちゃった」

卒業式の帰り道、中学校に入學するまでは、もう少し甘えてもいいよねと自分に言い訳をして、わたしは、ママと手をつないだ。

「ママ、小学校の卒業式のこと、覚えてる?」「よく覚えてるわよ。すてきな思い出があるの」

わたしは、なかのよかった友達の話かなと思って耳を傾けた。「ママはね、自分の卒業式の時、ずっと、ママのお母さんのことを考えていたの」

ママのお母さんは、ママが小さ

いときに亡くなったと、わたしは聞いていた。

「ママのお母さんは、赤い服がよく似合うきれいな人だったの」ママは、じまん気に言った。

「だから、ママも美人なんだね」ママは、にっこりして、決心したように話し始めた。

「りんちゃんも、四月から中学生だから、ほんとのことを話すわね。ママのお母さんは、亡くなったん

じゃなくて、ママをおいて、とっぜんいなくなっちゃったの」「えっ。どうして?」

わたしは、びっくりした。「わからない。お母さんの話をすると、お父さん、人がかわったように怒り出すから、聞けなかった。お父さんとけんかしたのかな?」

おばあちゃんとなかよくできなかったのかな?」

ママは、つらい気もちをはき出すように話を続けた。「いつかむかえに来てくれるって信じてた。だから、学級委員をやったり、児童会の役員になったり、がんばったわ。勉強もできたのよ。でも、卒業式の会場には、お父さんしかいなかった」

「卒業式が終わって教室にもどるとき、保健の先生が、何も言わずに、ママのうでをつかんだの」「えっ、何が起きたの?」

わたしは、ふしぎに思った。「ママ、がんばりすぎると、おなかや頭がいたくなって、よく保健の先生のお世話になってたのよ」今のママからは、想像できなかった。

「だから、またママのこと心配してくれてるのかなって思ったんだけど、先生の様子がおかしいの」「それで?」

わたしは、ママの話に引き込まれていった。「先生について行くと、校舎の

げに、ママのお母さんがいたの」「そんなことあり?」

ドラマみたいな話だと、わたしは思った。「お母さんは、ママをだきしめて、ただただ泣きながら、『ごめんなさい。ごめんなさい』をくりかえすの。最後は、真正面からママを見て、『大きくなったね』って喜んでくれた。ほんの五分くらいだったけど、ママは、とっつもうれしかった」

「腹が立たなかったの?母親だったら、子どもを育てるのが当たり前でしょ!」

わたしは、急にわらわらして、急に現れてごめんって言われても許せない。「ママだって、お母さんのこと、ひどい親だと思ったわ。だけど、お母さんをさらいにはなれなかった。お母さんが、ママに会いに来てくれたんだと思ったら、うらむ気もちも、ふっとんじやった」

「ママ、やさしいね。今、ママのお母さんはどうしてるの?」わたしは、ママのかわりに、も

んくを言いたい気もちになった。「わからない。新しい家族と暮らしてるのかなあ?一人ぼっちでいるのかもしれない」

ママは、急にわたしを見つめて、力強く言った。「母親になつてわかることがいっぱいあるのよ。今なら『産んでくれてありがとう』って素直に思える。お母さんがママを産んでくれたから、りんちゃんに会えたんだもの」

「ママのお母さんは、ママのこと、ずっと見守ってくれているのよ」ママは、玄関のかぎを開ける前に、郵便受けの前で立ち止まった。「区切りのときには、届くのよ」「何が?」

ママは、心を決めたように、郵便受けを開けた。そこには、『りんちゃん、卒業おめでとう』と書かれた差出人名のない手作りのカードが入っていた。しろやま会員 新海美佐保



安全で住みよいまちづくり

防災交通課 ☎(48)1111(内1209)

# 防災への意識改革 vol.273

## ☑ 防災行政無線情報は電話でも

防災行政無線が聞き取りにくい場合は、☎(48)7030で確認してください。最新のメッセージを聞くことができます。

## 地域の防災力を高めるために～防災リーダーなどの養成講座～

第4回目の防災リーダー・災害ボランティアコーディネーター養成講座が、1月31日に勤労福祉センター（エスペランス丸山）で行われました。午前中は社会福祉協議会の職員と災害がつなぐ全国ネットワークの松山文紀さんから、災害時に各地から被災地へ救援に集まるボランティアを受け入れたり、調整したりする「災害ボランティアセンター」についての話を聞きました。また、松山さんからは、自身の災害ボランティアや被災の体験談などを聞きました。参加者の中には「共助の大切さを再確認した。できたら災害ボランティアにも参加してみたい」と災害ボランティアに興味を示す方もいました。

午後は、防災ボランティアあぐいの会員から、

災害ボランティアセンターを運営する方法を聞きました。センターの係員役となった会員の手本を見て、災害ボランティアを要望のある場所に派遣する方法などを学びました。その後、参加者は、先ほど学んだセンターの立ち上げや運営の流れを訓練しました。

今回で全4回の養成講座を終え、修了証を受け取った参加者は、阿久比町防災リーダー・災害ボランティアコーディネーターとして認められました。

講座を終えた参加者たちは「災害が発生した場合、国や町だけに期待せず、自助、共助で乗り越えることが大切であることが分かった」「災害はいつ起こるか分からない。事前に準備を整えることで減災につなげたい」などと話しました。



体験談などを話す松山さん



災害ボランティアセンター運営訓練の様子



### 大切な文化財を守るために

文化財防火訓練が、1月24日に大古根八幡社山車収納庫でありました。不審火により山車収納庫から出火し、町の指定有形民俗文化財に指定されている「八幡社山車」への延焼を防止する想定で訓練を実施。半田消防署阿久比支署員と消防団員が収納庫に向けて放水を行いました。

町では文化財防火訓練を、毎年1月26日の「文化財防火デー」前後に、町内の文化財所有者などの協力を得て実施しています。

## 火災や地震に備えて



### 役場旧庁舎を使った実践訓練

解体される旧庁舎を使った消防訓練が、1月12日と13日に行われました。半田消防署阿久比支署だけでなく、武豊支署や消防本部の消防士など約40人が参加。火災や地震を想定して、はしごを使って2階から救助者を救出する訓練や救助のためにコンクリートカッターなどで金属製のドアやコンクリートの壁に穴を空ける訓練、木片を燃やして煙を充満させた室内で火元を探す訓練などを行いました。普段はできない実践的な訓練を行い、消防や救助の技術・技能を高めました。

平成28年度陸上競技場  
一般開放事業

# 阿久比スポーツ村すこやか町民開放

～町民の憩いの場。芝生の上で遊び、笑い、和やかな時間を過ごしませんか～

皆さんの憩いの場として「家庭の日」（毎月第3日曜日）に、スポーツ村の陸上競技場を無料で開放します。芝生で家族仲良く遊んだり、友人とバドミントンを楽しんだり、公園施設のように使っていただけます。もちろん競技用トラックを走ることもできます。

申し込みは不要で、使用料は無料です。家族や友人と楽しい時間をお過ごしください。

■開催日【毎月第3日曜日（ただし、8月のみ第2土曜日）】

4月17日、5月15日、6月19日、7月17日、8月14日、9月18日

※ 10月以降の予定は9月1日号の広報でお知らせします。

■時間 午前9時～午後4時30分

■注意事項

▽他の人の迷惑になる行為はご遠慮ください。

▽ペットの入場は禁止です。

▽道具の貸し出しは行いませんので、各自でご用意ください。

※ サッカーや野球のボールなど硬いボールの使用はご遠慮ください。

▽スパイクの使用は禁止です。

▽スポーツ団体の使用はお断りします。

▽ごみは各自で持ち帰ってください。

▽バーベキューなど、火気を使う行為は禁止です（タバコ厳禁）。

■問い合わせ先 阿久比スポーツ村 ☎(49)2500



## 子どもと本を読もう！③「阿久比町子ども読書活動推進計画」

「子どもと本を読もう！」では、阿久比町子ども読書活動推進計画の取り組みと図書館員おすすめの本を紹介していきます。

### 親子講座を開催

町立図書館では、親子講座「創作童話を聞こう」を開催します。創作童話の会『しろやま』の会員が作った絵本や紙芝居などの作品を紹介します。参加費は無料ですので、親子などで是非、ご参加ください。

■日時 3月12日（土）午前10時30分～午前11時30分

■場所 児童室お話コーナー

■定員 30組



昨年の「親子講座」の様子

### ☆図書館員のつぶやき☆

日増しに春めいてくるこの時期。新学期の準備に子どもたちも、ワクワクです。

■申し込み・問い合わせ先 町立図書館 ☎(48)6231

### 3月におすすめの本

『のねずみポップはお天気はかせ』

仁科 幸子 作・絵



のねずみの男の子ポップはおばあちゃんと二人暮らしです。森のお天気はかせだったおかあさんは、天気予報をするため、川にでかけたまま帰ってこなかったのです。おかあさんが残したノートを見て、天気予報の勉強をはじめたポップは、季節はずれの台風が近づいていることを知り、森の小動物達に知らせます。（小学校中学年向け）

『きつねのホイティ』

シビル・ウェッタシンハ 作

まつおか きょうこ 訳

いつもおなかをすかせているきつねのホイティは、人間に変装して、村の仲よし3人組の奥さんたちをだまして、ごちそうをせしめてやったと、大得意。これを聞いた仲よし3人組の奥さんたちが考えた、お仕置きは……。どこかユーモラスなスリランカのお話です。（幼児向け）



# 高齢者虐待を防ぐために

多くの方の平均寿命が延びる一方で、残念ながら高齢者への虐待数は年々増加しています。その背景には認知症や自立度の低下した高齢者への介護疲れや、養護者の生活問題などさまざまな要因が考えられます。

養護者は一生懸命介護をしているつもりでも、気が付かないうちに虐待していることがあります。虐待を防ぐことはそれを受けている高齢者だけでなくその養護者を救うことにもなるのです。日頃のあいさつや声掛けが、ストレスなどを感じている養護者や、虐待を受けている高齢者に気付くことにつながります。地域のあいさつや声掛けで、高齢者虐待のサインに気付きましょう。

地域で次のようなサインを見たり、聞いたりしたことはありませんか。一度チェックしてみましょう。

## 高齢者虐待が疑われるサイン（一例です）

### ▽高齢者本人のサイン

チェック欄	サイン例
<input type="checkbox"/>	体に小さな傷が頻繁に見られる
<input type="checkbox"/>	急におびえたり、恐ろしがったりする
<input type="checkbox"/>	「怖いから家にいたくない」などの訴えがある
<input type="checkbox"/>	おびえる、わめく、泣く、叫ぶなどの症状がみられる
<input type="checkbox"/>	経済的に困っていないのに、利用者負担のあるサービスを利用したがない
<input type="checkbox"/>	「預貯金が知らないうちに引き出された」、「通帳がとられた」と訴える
<input type="checkbox"/>	部屋に衣類やおむつなどが散乱している
<input type="checkbox"/>	体からかなりの異臭がするようになってきている
<input type="checkbox"/>	昼間でも雨戸が閉まっている
<input type="checkbox"/>	薬や届けたものが放置されている



### ▽養護者のサイン

チェック欄	サイン例
<input type="checkbox"/>	高齢者に対して冷淡な態度や無関心さがみられる
<input type="checkbox"/>	他人の助言を聞き入れず、適切な介護をしていない
<input type="checkbox"/>	高齢者の健康や疾患に関心がなく、医師への受診や入院の勧めを拒否する

### ▽地域のサイン

チェック欄	サイン例
<input type="checkbox"/>	住宅から高齢者や介護者・養護者の怒鳴り声や悲鳴・うめき声、物が投げられる音が聞こえる
<input type="checkbox"/>	気候や天気が悪くても、高齢者が長時間外にいる姿がしばしばみられる

悩み事などの相談は、地域包括支援センターまで連絡してください。

■ 問い合わせ先 地域包括支援センター ☎(48)1111 (内1127・1128)

## 「ゴミ減量作戦」を実施しよう！⑧

	燃えるごみ総量	1人あたりのg/日
6月	481.50 t	570 g/日
7月	464.15 t	532 g/日
8月	444.33 t	509 g/日
9月	456.32 t	541 g/日
10月	461.33 t	528 g/日
11月	427.77 t	506 g/日
12月	482.11 t	551 g/日
1月	415.36 t	475 g/日

1月分は先月と比べ、燃えるごみの総量は約67t減少し、結果1人あたり76gの減量ができました。燃えるごみ総量・1人あたりのg/日ともにこれまでの最少でした。今後ともごみ削減のため、皆さまのご協力をお願いします。

～不燃ごみ・資源ごみを混入させないで～

家庭用燃えるごみ袋の中に、資源ごみ（空き缶）の混入がありました。分別がしっかりされていないと、

ごみ処理量の増加につながる上、焼却炉の故障など処理に影響が出ます。

今回混入のあった空き缶は、金属資源として、金属部品や新たな缶を作る材料としてリサイクルができるものです。中身を取り除き、軽くすすいでから「資源ごみの日」に出してください。少し手間をかけることで、ごみの削減や限りある資源の有効利用につながります。ごみはしっかり分別して、ごみの減量に努めましょう。



混入していた空き缶

■ 問い合わせ先 建設環境課環境係 ☎(48)1111 (内1211)

# お知らせ

## Information

### 『人権を理解する作品コンクール』入賞者の作品展示

町内の小中学生から応募のあった「人権を理解する作品コンクール」で、入賞したポスター、習字、標語の各作品を展示します。

■ 期 間 3月7日(月)～18日(金)

■ 場 所 中央公民館ロビー

■ 問い合わせ先

住民福祉課社会福祉係 ☎(48)1111 (内1122)

展示の様子



他学校用務

■ 募集人員 1人

■ 勤務時間 月曜日～金曜日の1日3.5時間勤務(年間201日)

■ 賃 金 時間給830円

◇ ◇

【共通事項】

■ 勤務期間 4月1日～9月30日(更新あり)

※ 更新の際に勤務場所が変わることがあります。

■ 交通費 2,000円(月10日以上勤務で、自宅から勤務地まで2キロメートル以上の場合)

■ 応募資格 年齢64歳(平成28年4月1日現在)までの健康な方(65歳定年)

■ 試 験 面接試験(後日連絡)

■ 提出書類 履歴書(市販のもの・写真貼付)

■ 申込期限 3月15日(火)

申し込み・問い合わせ先

学校教育課 ☎(48)1111 (内1231)

### ●自衛官採用説明会を開催

■ 日 時 3月16日(水)、4月6日(水)午後5時～午後7時

■ 会 場 自衛隊愛知地方協力本部半田地域事務所(半田市宮路町)

■ 採用種目及び進学・就職後の概要  
▽予備自衛官補(学生・社会人のまま予備自衛官を目指します。)  
▽自衛隊幹部候補生(陸・海・空幹部自衛官を養成します。)

■ 受験資格

(予備自衛官補)

▽18歳以上34歳未満の方(自衛隊幹部候補生)

▽22歳以上26歳未満の方

▽20歳以上22歳未満で大学を卒業した方(平成29年3月卒業見込みの方を含む。)または外国の学校を卒業し大学卒業に相当すると認められる方

▽大学院で修士の学位を受けた方(平成29年3月学位取得見込みの方を含む。)で28歳未満の方

※ 年齢は平成29年4月1日現在のものになります。

問い合わせ先

自衛隊愛知地方協力本部半田地域事務所 ☎(21)0004

### ●臨時(パート)職員募集

学校支援員

■ 勤務場所 町内の小中学校

■ 勤務内容 特別支援学級および低学年児童の支援など

■ 募集人員 3人

■ 勤務形態 月曜日～金曜日の1

日5時間勤務(年間182日)

■ 賃 金 時間給1,110円

学校支援員(日本語指導)

■ 勤務場所 町内の小学校

■ 勤務内容 外国籍児童の支援など

■ 応募条件 ポルトガル語が話せ、日本語で通訳ができる方

■ 募集人員 1人

■ 勤務形態 月曜日～金曜日の1日5時間勤務(年間182日)

■ 賃 金 時間給1,110円

給食配膳員

■ 勤務場所 東部小学校

■ 勤務内容 給食業務およびその

### 臨時(パート)職員候補者の登録を受け付けます

臨時職員候補者登録制度とは

この登録制度は、町の臨時職員になることを希望される方にあらかじめ登録していただき、臨時職員が必要となった場合に、登録者の中から条件に合う方に連絡をし、面接した上で採用を行う制度です。

※ 登録によって採用を約束するものではありませんのでご了承ください。

■ 登録募集職種 一般事務職(事務内容は勤務場所により異なります)

■ 登録方法 町指定の「臨時職員登録申請書」に必要事項を記入の上、本人が直接総務課人事秘書係へ提出し、登録申請を行ってください。

登録申請書は、総務課人事秘書係窓口にあります。町ホームページ(<http://www.town.agui.lg.jp/ka/rinji28.html>)からもダウンロードできます。

■ 登録要件 ▽地方公務員法第16条各号に掲げる欠格事項に該当しない方 ▽登録申込日現在において満18歳以上の方 ▽職務遂行上支障のない良好な健康状態である方

■ 登録有効期限 登録名簿に登録した年度から2年間です。

■ 賃 金 時間給820円(平成28年4月1日現在)

■ 交通費 月額2,000円(月10日以上勤務で自宅から勤務地まで2キロメートル以上の場合)

■ 勤務時間 1週間のうち5日以内(原則月曜日～金曜日)、午前9時～午後5時の間の4～7時間(事務内容により異なります)。

■ その他 社会保険は勤務時間により健康保険、厚生年金、雇用保険に加入します。年次有給休暇を町の規定により付与します。

■ 申請期限 3月15日(火)

■ 申し込み・問い合わせ先 総務課人事秘書係 ☎(48)1111 (内1307)

# お知らせ

## Information

### ●「道路ふれあい月間」標語募集

■募集テーマ 道路は、生活の向上と経済の発展に欠くことのできない国民共有の、つまりあなたの財産です。みんなが道路と親しみ、ふれあい、常に広く、美しく、安全に、共に楽しく利用し、子孫に受け継いでいきましょう。

■応募資格 小学生以上の方

■応募部門 小学生の部・中学生の部、一般の部

■応募方法 はがきか電子メールで、標語、氏名、年齢、住所、電話番号、性別、応募部門と何を見て応募したか（回答は任意）を記入して応募してください。一人、何作品でも応募できます。

■応募先 ▽（郵送）〒100-8918 東京都千代田区霞が関2-1-3 国土交通省道路局道路交通管理課標語担当 ▽（電子メール）fureaigekkan-h2x5@mlit.go.jp（応募様式を添付して応募することもできます。）

■応募期限 3月31日（木）（必着）

■平成27年度最優秀作品 ▽あかさつの 大きな声がひびく道  
▽もういいかい 指差し確認  
まあだだよ ▽いい出会い いい道からの 贈り物

#### 問い合わせ先

国土交通省道路局道路交通管理課  
☎03(5253)8111（内37423・37424）  
ホームページ  
[http://www.mlit.go.jp/report/press/road01\\_hh\\_000608.html](http://www.mlit.go.jp/report/press/road01_hh_000608.html)

### ●検察審査会をご存じですか

交通事故、詐欺、おどしなどの犯罪被害に遭い、警察や検察庁に訴えたが、検察官がその加害者を起訴してくれない…。このような不満を持っている方のために検察審査会があります。

検察審査会では、選挙権を有す

### 第4回子ども用品リユース市を開催

子どもの成長に伴い使わなくなった衣類やおもちゃ、チャイルドシートなどの子ども用品を、無料で配布するリユース市を開催します。

■日時 3月18日（金）午前11時～正午

※ 大型用品の抽選は、午前11時30分から行います。

■場所 勤労福祉センター（エスペランス丸山）

[用品提供のお願い]

リユース市に提供いただく子ども用品は、開催当日に会場でもお預かりします。（次回提供）また、次の場所にリユースボックスを置き、随時回収していますので、ご協力ください。

▽役場、保健センター、子育て支援センターあぐびっぴ、卯ノ山児童館、町内各保育園、ほくぶ幼稚園

■問い合わせ先 子育て支援課子育て支援係 ☎(48)1111（内1124）

### 3月定例議会を開催

平成28年阿久比町議会第1回定例会を次のとおり開催します。

■日時 3月2日（水）午前10時から

※ 一般質問は、3月3日（木）・7日（月）の予定

■問い合わせ先 議会事務局 ☎(48)1111（内1401）

る国民の中から「くじ」で選ばれた11人の検察審査員が、検察官が加害者を起訴しなかったことのよしあしを審査します。

相談費用は無料で、秘密は固く守られます。お気軽にご相談ください。

#### 問い合わせ先

半田検察審査会事務局（名古屋地方裁判所半田支部庁舎内）  
☎(21)0372

### ●カラスの巣作りによる停電防止にご協力を

例年2月中旬～6月上旬の間、カラスの巣作りが活発になります。電柱や鉄塔にカラスの巣を見つけた場合は、お近くの中部電力までご連絡ください。

カラスの巣には、金属製ハンガーや針金などの電気を通す材料が使われています。これらが電線に接触すると、停電が発生することがあります。ハンガーなどを屋外に放置しないようにご協力をお願いします。

#### 連絡・問い合わせ先

中部電力（株）半田営業所  
☎0120(985)740

### ●ご寄付ありがとうございます



株式会社中京医薬品 様

災害協定の一環で円滑な行政運営のため、町職員用としてウイルス対策に有効なエアーマスクをご寄付いただきました。

#### 編集後記

町内で交通事故が増えています。つい先日でも役場と椋岡踏切の間で交通事故を目撃。慣れた道に慣れた車の運転。誰の心にもスキが生まれてしまいがち。ハンドルを握ったら一度、初運転の日を思い出してください。ちょっと背筋が伸び、ハンドルを握る手にも力が入りますよ。いくつになっても心に“若葉マーク”を！

# スポーツ指導者養成講習会

## ～ナショナル選手の育成～

- 日 時 3月26日(土)午後2時～午後4時
- 場 所 勤労福祉センター (エスペランス丸山)
- 講 師 伊藤厚正さん

### <プロフィール>

英比小学校、阿久比中学校、パリ日本人学校などで体育指導、体操競技の指導者として活躍

体操競技の元ジュニアナショナルコーチ、国際審判員としてオリンピック選手の強化指導にあたる

現在は中京大学スポーツ科学部 競技スポーツ科学科講師



### ■内 容

小中学生からオリンピックのメダリストまで幅広い年齢のスポーツ選手の指導に携わった経験から、スポーツ指導者としてレベルアップするために必要な技術論などを語っていただきます。スポーツ指導者の悩みに対してアドバイスもいただきます。

- 定 員 50人 (先着順)

- その他 当日は、体を動かす軽運動がありますので運動のできる服装でご参加ください。

### ■申し込み方法

電話、FAX、電子メールで受け付けます。「住所」「氏名」「電話番号」をお知らせください。電話の受付時間は月曜日～金曜日の午前8時30分～午後5時15分。FAXと電子メールの場合は、件名に「スポーツ指導者養成講習会」と入れてください。

- 申込期限 3月18日(金)

### ■申し込み・問い合わせ先

社会教育課体育係 ☎(48)1111 (内1228) FAX ☎(48)6229

電子メール taiiku@town.agui.lg.jp



## 阿久比町民憲章

わたしたち阿久比町民は、ここに町民憲章を定め、よりよい町づくりに努めることを誓います。

- ◎ホタル飛びかう、豊かな自然を守ります。
- ◎歴史と伝統を守り、教養を高めます。
- ◎スポーツに親しみ、健康で明るい家庭をつくります。
- ◎オアシス運動をすすめ、笑顔あふれるまちをつくります。
- ◎ボランティア活動に、すすんで参加します。



## 人口と世帯



世帯数	10,179 (+25)	1 月中の異動	
人 口	28,270人(+43)	出生	25 転入 86
男	14,007人(+33)	死亡	21 転出 47
女	14,263人(+10)		

( ) は前月との増減数 平成28年2月1日現在



■発行/阿久比町(〒470-2292 愛知県知多郡阿久比町 大字卯坂字殿越50 ☎0569(48)1111)

編集/総務部政策協働課

■阿久比町ホームページ <http://www.town.agui.lg.jp/>  
資源を大切に!この用紙は再生紙を使用しています。

目のご不自由な方が広報あぐいを利用できるよう声の広報ボランティア「あいうえお」がCDに音訳録音しています。録音したCDを利用希望者へ無料で送付しています。利用希望者は、下記までご連絡ください。

■問い合わせ先 町社会福祉協議会・ボランティアセンター☎(48)1111 (内1523)