

広 報 **AGU** い

2015

5月15日号

No.1126



■きれいなレンゲで遊んだよ

レンゲが咲く近所の田んぼへ、草木保育園の子どもたちが遊びに出掛けました。田んぼへ着くと早速、一面に咲くレンゲを摘んで首飾りを作ったり、軟らかな土で大きな泥団子を作ったり、見つけた昆虫を追いかけてたりする子どもたち。暖かな日差しの下、花いっぱいの田んぼに子どもたちの楽しい声が響きわたりました。

主な内容

- ②ページ 町議会議員を紹介
皆さんの投票で選ばれた14人を紹介します。
- ④～⑤ 町の財政状況
平成26年度下半期(10月～3月)の阿久比町財政状況をお知らせします。
- ⑪～⑫ 年に一度は健康診査を
本年度から一部の町内医療機関でも、健康診査が受けられるようになりました。
- ⑳ページ “花かつみ”の公開始まる
花かつみ園を6月6日～21日の期間で一般公開します。



阿久比町
マスコットキャラクター **アグピー**

私たちの代表

町議会議員の皆さん

阿久比町議会議員一般選挙が4月26日(日)に行われ、即日開票の結果、次の14人の皆さんが当選となりました。任期は平成27年5月1日から4年間です。(五十音順)

 勝山 制さん	 竹内 強さん	 新美 正治さん	 山本 恭久さん
 久保 秋男さん	 田中千代子さん	 新美 敏弐さん	 渡辺 功さん
 澤田 栄治さん	 都築 清子さん	 三留 享さん	<p>■ 問い合わせ先 議会事務局 ☎(48)1111 (内241)</p> <p>選挙管理委員会 ☎(48)1111 (内230・341)</p>
 澤田 道孝さん	 都築 重信さん	 山本 和俊さん	

4月26日執行

阿久比町議会議員一般選挙

投票結果

投票区	有権者数(人)	投票者数(人)	投票率(%)
東部	1,742	1,011	58.04
宮津団地	3,707	2,154	58.11
英比	3,429	2,201	64.19
高根台	1,322	880	66.57
白沢	2,479	1,463	59.02
草木	2,855	1,685	59.02
阿久比	2,841	1,530	53.85
南部	3,408	2,115	62.06
計	21,783	13,039	59.86

※ 前回投票率 63.99%



勤労福祉センターでの開票の様子

開票結果

候補者氏名	所属党派	得票数	
田中千代子	無所属	1,237	当
都築重信	無所属	1,180.143	当
新美正治	無所属	1,034.746	当
都築清子	公明党	1,021.856	当
渡辺功	無所属	954	当
久保秋男	無所属	867	当
山本恭久	無所属	758.548	当
竹内強	日本共産党	745	当
新美敏弌	無所属	742.253	当
澤田道孝	無所属	724.079	当
山本和俊	無所属	711.451	当
勝山制	無所属	696	当
澤田栄治	無所属	617.920	当
三留享	無所属	585	当
大村文俊	無所属	575	
小森仟	無所属	400	
得票総数		12,849.996	

結了時刻 午後11時30分

投票総数 13,039 無効 189

按分切り捨て 0.004

有権者数 21,783人

4月12日執行 愛知県議会議員一般選挙

阿久比町結果

候補者氏名	所属党派	得票数
河合洋介	民主党	4,799
北原健吾	自由民主党	4,225
得票総数		9,024

結了時刻 午後10時12分

投票総数 9,213 無効 189

有権者数 21,952人

問い合わせ先
選挙管理委員会
☎(48)1111
(内 230・341)

阿久比町の財政状況

平成26年度下半期〔10月～3月〕(3月31日現在)

歳入

下半期の収入率は90.2パーセントで、前年度下半期の83.5パーセントと比較して6.7ポイント増加しました。

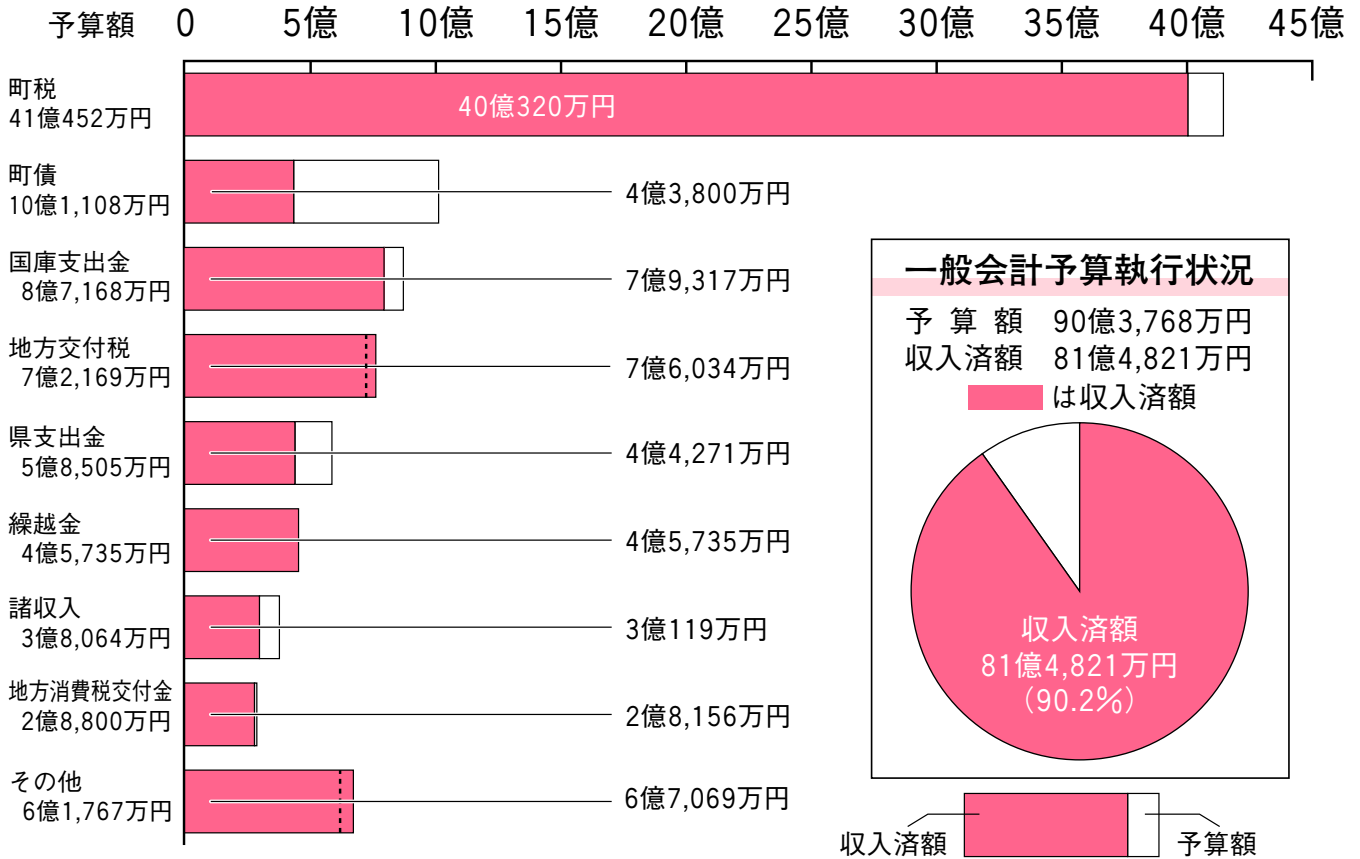

人口・世帯数

人口	28,014人
世帯数	10,041世帯

※平成27年4月1日現在

一時借入金現在高

0円

町税の負担状況(個人町民税)

1人当たり	55,257円
1世帯当たり	154,164円

※ 個人町民税調定額(平成26年度分)
15億4,796万3,662円で計算

町有財産

建物	68,392.62㎡
土地	541,699.88㎡
基金	40億9,387万円

《基金の内訳》

財政調整基金	27億9,749万円
減債基金	32万円
公共施設整備基金	1,542万円
庁舎建設基金	9億2,549万円
福祉基金	4万円
学校整備基金	253万円
学校図書購入基金	100万円
図書購入基金	300万円
土地開発基金	1億6,965万円
介護給付費準備基金	1億6,709万円
ふるさと基金	613万円
もちの木園整備基金	571万円

町債現在高 110億1,351万円

目的別	下水道事業債 44億4,570万円	臨時財政 対策債 40億5,569万円	教育債 7億6,660万円	民生債 5億6,080万円	その他 7億4,662万円
借入先別	財務省 41億2,247万円	地方公共団体 金融機構 27億4,990万円	日本郵政公社(※) 21億8,838万円	半田信用金庫 4億3,069万円	知多 信用金庫 5億8,219万円

※日本郵政公社は現在の独立行政法人郵便貯金・簡易生命保険管理機構のことです。

阿久比町では、皆さんに納めていただいた貴重な税金などが、どのように使われているかを知っていただくため、年2回財政状況を公表しています。
 今回は、平成26年度下半期（10月～3月）の財政状況をお知らせします。
問い合わせ先 検査財政課財政係 ☎(48)1111（内232）

下半期の支出率は78.4パーセントで、前年度下半期の76.2パーセントと比較して2.2ポイント増加しました。

歳出

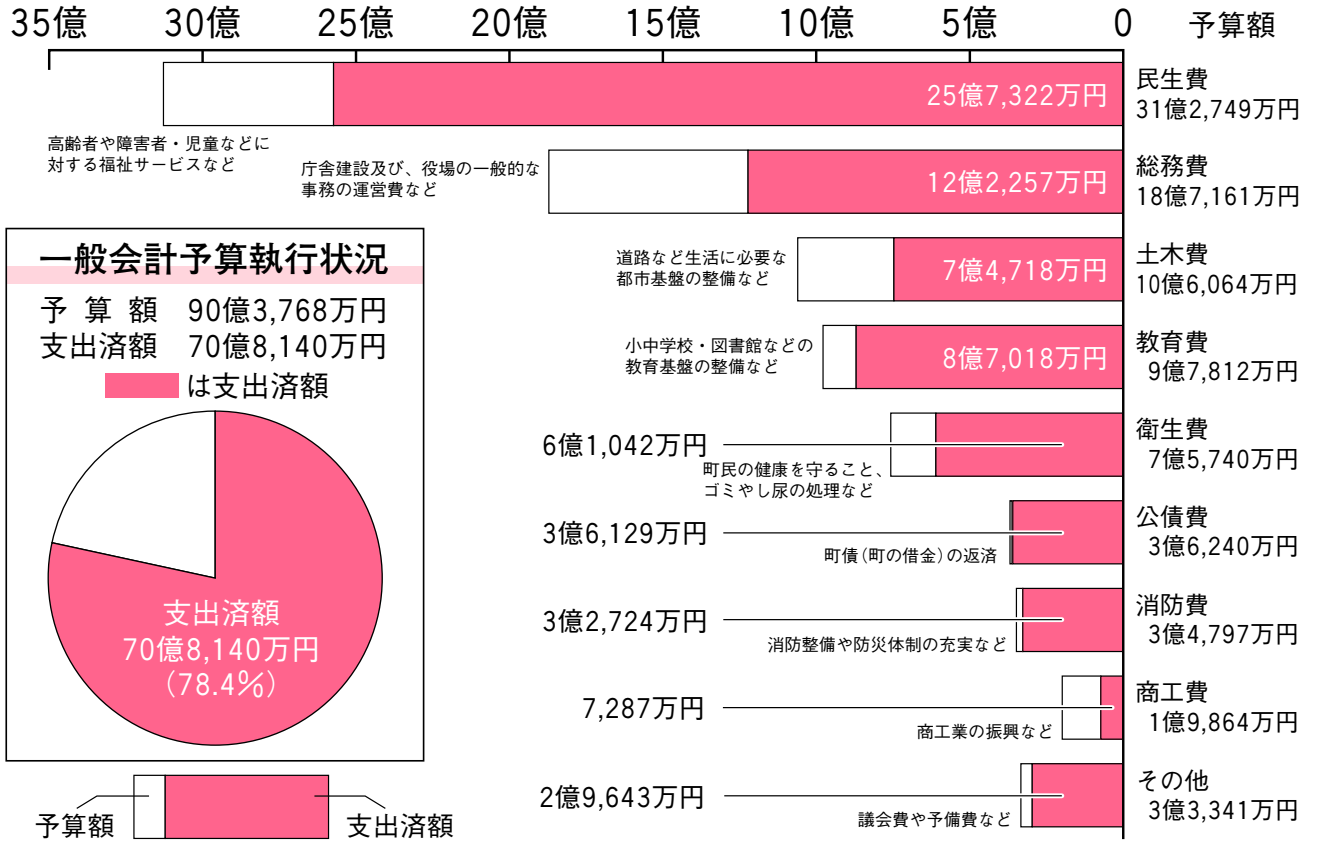

特別会計

区分	予算額	収入済額	支出済額
国民健康保険	27億8,629万円	25億8,532万円	24億3,074万円
土地取得	18万円	18万円	18万円
下水道事業	6億1,723万円	5億5,260万円	5億5,274万円
介護保険	16億8,465万円	13億6,665万円	14億6,904万円
後期高齢者医療	2億8,914万円	2億4,975万円	2億5,461万円

企業(水道事業)会計

収益的	収入	予算額	5億9,103万円
		執行額	4億8,478万円
資本的	支出	予算額	5億1,276万円
		執行額	2億8,757万円
収益的	収入	予算額	3,441万円
		執行額	3,550万円
資本的	支出	予算額	2億3,543万円
		執行額	1億4,611万円

みんなで協働推進ページ<Vol.28>



AGOOD COLLABORATION YO U&I

COLLABORATION(コラボレーション)とは「協働」「協力してカタチにする」という意味です。

『好き好きミュージック』

音楽だーいすき!

音楽をより身近に感じ、こどもからおとなまで気軽にクラシック音楽を楽しんでもらうために音楽会を開催します



昨年、一昨年に引き続き今年も「音楽だーいすき!」を開催します。保護者の皆さま、地区の皆さま、楽しい企画ですので、ぜひクラシック音楽の生演奏を聴きに來てください。(写真は昨年の様子です。)

※ 申込みは不要です。どなたでも参加していただけます。当日は直接会場までお越しください。



音楽だーいすき! スケジュール

- ♪ 草木小学校 5月21日(木) 午前10時30分～
 - ♪ 英比小学校 5月21日(木) 午後1時30分～
 - ♪ 東部小学校 5月22日(金) 午前10時30分～
 - ♪ 南部小学校 5月22日(金) 午後1時30分～
- ※ 会場はいずれも小学校体育館です。

演奏家の紹介

守光明子	伊東かおり	北川陽子	吉田友紀
ピアノ	ヴァイオリン	ファゴット	ソプラノ

秋頃に、英比保育園と中学校でも「音楽だーいすき!」を行う予定です。



この事業は「住民税1%町民予算枠制度」わくわくコラボ事業として採択された事業です。

■ 問い合わせ先 「好き好きミュージック」(代表 大村泰敬) ☎(48)5686

人権擁護委員制度をご利用ください

6月1日は人権擁護委員法が施行された日で、全国人権擁護委員連合会が定める「人権擁護委員の日」です。

人権は、人間が幸福な人生を送るために最も大切な権利です。自分だけでなく、すべての人の人権が尊重されなければなりません。国の内外を問わず、お互いに人権を守ることによって、明るい社会をつくるのが大切です。

人権擁護委員は、人権に関する問題などの相談に応じています。相談は無料で、相談内容の秘密は守ります。

阿久比町の人権擁護委員

(平成27年4月1日現在・敬称略)

- ▽関政雄(草木) ☎(48)1301
- ▽松田洋次(宮津山田) ☎(49)0054
- ▽竹内祥樹(阿久比) ☎(48)6539
- ▽稲葉千恵子(白沢) ☎(48)1475

人権特設相談所を開設します

人権擁護委員が相談員として、相談所を設けます。ご利用ください。

- 日時・場所 6月4日(木)午後1時～午後4時
オアシスセンター(保健センター)2階会議室
- 問い合わせ先
住民福祉課社会福祉係 ☎(48)1111(内306)

水を大切に 第57回水道週間 6月1日～7日

カラカラで 蛇口に飛び込む 僕の口 <第57回水道週間スローガン>

全ての人にとって水は、健康で文化的な生活やさまざまな社会経済活動を支える上でなくてはならないものです。水に対する認識を深め、水を無駄なく有効に使いましょう。

町の水道状況 (平成26年度)

給 水 人 口	27,930 人
普 及 率	99.7 %
年 間 配 水 量	2,928,590 m ³
年 間 給 水 量	2,721,779 m ³
一 日 平 均 給 水 量	7,457 m ³
一 人 一 日 平 均 給 水 量	267 ℓ

水道の宅内漏水に注意

各家庭に設置してある水道のメーターから内部に配管されている部分は個人管理です。

配管修理費・漏水代金は個人負担となります。

漏水の発見方法

敷地内の全ての蛇口を閉めて、水道メーターの星の部分の数字が回っていればどこかで水が漏れています。

少しの漏水でも想像以上の水量になりますので、週に1回～2回漏水の調査を心掛けましょう。

一般家庭が管理する内線漏水で、発見後直ちに修理改善することなどの要件を満たした場合、申請をすると水道料金の一部が軽減される場合があります。詳しくは上下水道課上水業務係に問い合わせてください。

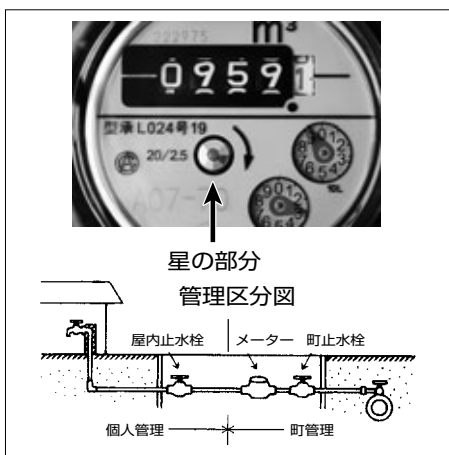

かに改善しましょう。地震、大雨など水質に影響を与える恐れがあるときも実施してください。

給水する水が人の健康を害する恐れがあると分かったときは、直ちに給水を停止して、利用者、保健所、上下水道課上水工務係にお知らせください。

朝一番の水は飲み水以外に

朝一番や長い間留守にした直後の水は、各家庭の給水管内に長時間滞留しているため、安全のための残留塩素がなくなっている場合があります。

通常の使用状態では、健康上問題はありませんが、開栓直後の水は、念のためバケツ1杯分くらいは飲み水以外に使ってください。

悪徳商法に注意

上下水道課では、浄水器などの訪問販売、水道管の清掃などは一切行っていません。

事前の依頼や了承がない限り、訪問による水質検査などは実施していません。(メーターの取り替えは、事前に上下水道課から文書で連絡します。)

■ 問い合わせ先 上下水道課 ☎(48)1111

上水業務係 (内339・351) 上水工務係 (内340)

《浄水場を一般開放》

愛知県愛知用水水道事務所では水道週間の期間中、知多浄水場を一般開放します。(上野浄水場は本年度工事中のため、一般開放は行いません。)

時間は午前10時～正午、午後1時～午後4時で、土曜日・日曜日も開放します。

■ 知多浄水場 知多市佐布里字西池之脇8番地 ☎0562(55)3501

貯水槽水道の管理

ビル・マンションなどの貯水槽水道の設置者は、受水槽の掃除を1年に1回定期的に行ってください。

受水槽の掃除は専門の業者に依頼して実施してください。

蛇口から出る水の色、濁り、におい、味などに異常を認めるときは、必要な水質検査を行ってください。

受水槽の点検を定期的に行い、欠陥を発見したら速や

まちの話題

Topics of a town

阿久比の春祭り(後編) ~3地区の山車が登場~

宮津



熱田社の境内に引き入れられる町指定文化財の宮津北組山車(みやづきたぐみだし)、南社山車(なんしゃだし)。集まった2台の山車を勢いよく前後に引き合う“せり”が行われると境内は熱気につつまれました。



大古根

夕方に力強い若衆と元気な子どもたちが、ちょうちんの取り付けられた八幡社山車(はちまんしゃだし)を引き回しました。山車が動くたび、ゆらゆらと揺れる口ウツクの火が幻想的でした。



横松

町指定文化財の山車の中で比較的作りが大きい横社山車(よこしゃやまぐるま)を回転させる様子は迫力満点。威勢の良い若衆が重量感ある山車のかじを取る力強い姿に観客から拍手が送られました。



オアシススケッチ

Oasis sketch

● 東海地区代表として全国に挑む



〈全国での活躍を誓う植田さん〉

第38回全国消防職員意見発表会（5月23日、静岡県浜松市）に出場する半田消防署阿久比支署の植田圭佑さんが、全国発表会への出場報告のため町長室を訪れました。植田さんは、犬山マラソンに参加した際に、倒れた参加者を救ったのをきっかけに救命講習の重要性を痛感。そのことを広く知ってもらおうと、意見発表会に立候補しました。4月に行われた愛知県の発表会、東海支部の発表会でも最優秀賞に輝き、一枠しかない東海地区の代表として、全国発表会に臨みます。町長の激励に対して「人命を救う救命講習の大切さを、自分の言葉で訴えたい」と発表会への思いを語りました。

● 農業まつりを開催



〈トラクターVS人の綱引き大会〉

「春だ！れんげだ！農業まつり」が4月29日、草木グランドとその周辺を会場として行われました。阿久比町農業まつり実行委員会の主催で、生産者と消費者の交流を通して農業の魅力を知ってもらうことを目的に毎年この時期に開かれています。今年で21回目となる催しには町内外から約4,000人が来場し、訪れた人たちはレンゲに囲まれた会場で楽しく一日を過ごしていました。

今回は「トラクターVS人の綱引き大会」を初開催。普段は農作業で活躍するトラクターとの綱引きを体験しようと多くの人に参加しました。“知多娘。”のステージイベントも行われ、かわいい歌やダンス、楽しいおしゃべりで会場を大いに盛り上げていました。

● みんな読み聞かせが大好き



〈絵本を静かに聞く園児たち〉

「子ども読書週間」（4月23日～5月12日）にちなみ、町立図書館が「読み聞かせ会」を企画し、町内の各保育園・幼稚園の年長児を図書館へ招待しました。

4月15日には、東部保育園の園児32人が訪れました。子どもたちは、職員の施設案内で図書館探検を楽しんだ後、図書館を中心に読み聞かせ活動を行っている読書指導グループ「ぶんぶん」のメンバーによる大型絵本などの読み聞かせを楽しみました。最後まで絵本をじっと見つめ、話にそっと耳を傾ける子どもたち。「お話は楽しかった。お母さんとまた、本を借りに来たいな」と笑顔で話しました。

● 手をピンとあげて道路を渡ろう



〈手をしっかり上げて横断練習〉

中部保育園の交通安全教室が4月21日にあり、園児93人が参加しました。始めに遊戯室で県警の交通安全啓発チーム「あゆみ」のお姉さんのお人形劇と町交通指導員の腹話術で交通ルールなどについて学びました。次に園庭と周辺道路を使って保護者と横断歩道を渡る練習をしました。園児たちは、保護者としてしっかり手をつなぎ、警察のお姉さんたちから教えてもらったとおり、手をしっかり上げて訓練に臨んでいました。町では、4月中旬から6月上旬にかけて、子どもたちを悲惨な交通事故から守るために、町内の幼稚園や保育園、小学校で交通安全教室を行っています。

幼・保・小・中 一貫教育プロジェクト

平成27年度阿久比町教育指針を策定

学校、家庭、地域と行政が協働し、阿久比の宝である子どもたちへの教育を充実させるために「阿久比町教育指針」を策定しています。今回は、阿久比町教育基本的理念と学校教育について紹介します。

◎阿久比町教育基本的理念

学力・学習意欲の低下、規範意識の欠如、心の揺れや荒れ、そして依然として憂慮すべき状況にあるいじめ・不登校など、園・学校を取り巻く教育課題は山積している。これらを解決していくには、一つ一つの課題に真正面から向き合い、園・学校、家庭、地域が協働体となって、大人が真摯(しんし)な態度で取り組まなければならない。

「指導者として、一人の人間として、同じ人間である幼児・児童・生徒と四つに組んで導いていく(本物を語り、未来を語り、夢を語る)」ことがキーポイントとなる。21世紀の主演として活躍する、心豊かでたくましい人間の育成のため、阿久比町全体が、子どもの「学舎(まなびや)」であり、かかわる全ての大人が指導者であるという意識をもつことが重要である。

学校を地域の拠点としながらも、学校の独自性を認め、学校自らの考えと決定で実践できる体制を確立せねばならない。そして教育委員会は、それを支援する立場であることを再確認したい。

◎具体的な方策 〈平成27年度のテーマ〉

地域の人材を学舎(まなびや)に、全ての大人が指導者に「あなたの力を子どものために」

◇学校教育

幼保小中一貫教育の推進のためには、人的・物的環境の整備充実を図ること以外に道はない。

「幼保小中一貫教育は阿久比の未来」「四方よし」を合言葉に「教育のまち 阿久比」「読書のまち 阿久比」を創らなければならない。

「四方よし」	子どもよし	人としての基礎・基本の定着と学力の向上
	保護者よし	阿久比町幼保小中一貫教育の理解促進と家庭教育の充実
	地域よし	地域による学校支援の充実と地域の教育力の向上
	園学校よし	教員・保育士の力量向上

(1) 学校教育

ア 学習指導要領への対応

- ▽授業時間数の確保、知識技能の習得と活用による思考力・判断力の向上
- ▽言語活動、理数教育、道徳教育、外国語教育、体験活動などの充実

イ 幼保小中一貫教育の推進

- ▽幼保と小、小と中の指導内容・指導方法にかかわるつながり・接続(縦糸)の再点検、保護者・地域や行政との連携(横糸)の強化
- ▽部会方針の実現(学力向上、保護者参加、教科指導の充実、学校支援の充実)
- ▽広報・ホームページなどによる一貫教育の啓発と家庭・地域との連携強化
- ▽「あぐい教育週間」における各学校の実践発表会・公開授業の開催

ウ 教員の力量向上

- ▽各校の現職教育による教員一人一人の授業力向上
- ▽小中学校少経験教員を対象とした研修会「若い衆研修会」の実施
- ▽学校教育指導員などによる少経験教員への指導の充実
- ▽日本一面倒見のよい教員集団づくり(目配り、気配り、手配りのできる教員)

エ 開かれた学校の推進(家庭・地域、行政との連携強化)

- ▽学校支援地域本部事業の推進(保護者および町民参加の地域本部の充実)
- ▽見守り隊・子ども110番の家との連携、PTA活動の充実
- ▽健康教育(望ましい生活習慣の定着)・情報モラル教育(ネットいじめ、有害サイト被害防止)の充実と保護者への意識啓発
- ▽教育相談センターとの連携(家庭教育相談活動、いじめ・不登校防止)

(2) 食育・給食

ア 食にかかわる指導の推進

- ▽栄養教諭、学校栄養職員の食に関する指導
- ▽日常の給食指導で感謝の心を醸成
- ▽教職員と保護者との連携による食事マナーの定着

イ 安全でおいしい給食の提供

- ▽栄養バランスのよい献立の作成
- ▽衛生管理の徹底と地産地消の推進



平成27年度 健康診査が変わります!!



変更あり!

特定健康診査、後期高齢者医療健康診査は一部の町内医療機関でも受けられるようになりました! 受診内容などに変更がありますので、良く確認して受診してください。よろしくお願いします。

健康診査の区分

あなたの年齢や加入している医療保険から、どの健康診査を受診できるのかをご確認ください。

16歳～39歳の方

(平成28年3月31日の時点)

■問い合わせ先
健康介護課保健係 (保健センター)
☎(48)1111 (内311・312)

学校、職場などで健康診査を受ける機会がありますか?



町の基本健康診査(無料)集団健診のみ 今回の広報と一緒に配布されている受診票をご覧ください。

学校、職場などが実施する健康診査

40歳～74歳の方

(平成28年3月31日の時点)
(健康診査受診日の時点)

■問い合わせ先
住民福祉課国保年金係
☎(48)1111 (内216)

加入している医療保険は、「阿久比町国民健康保険」ですか?



加入中の医療保険者が実施する特定健康診査 加入している医療保険者に問い合わせてください。▽以下の2つは町の会場で検査できます。(無料)

- ①胸部レントゲン検査
- ②B型・C型肝炎ウイルス検査 (今までに検査を受けたことがない方)

75歳以上の方 後期高齢者医療制度に加入の方

(健康診査受診日の時点)

■問い合わせ先
住民福祉課福祉医療係
☎(48)1111 (内215)

特定健康診査[国保]・後期高齢者医療健康診査 集団健診または個別健診 (全て無料)

▽特定健康診査…平成27年4月1日から継続して阿久比町国民健康保険に加入中の方へ、5月末頃に通知します。

▽後期高齢者医療健康診査…5月末頃に通知します。

▽集団健診では、以下の検査を同時に実施できます。(無料)

- ①胸部レントゲン検査
- ②B型・C型肝炎ウイルス検査 (今までに検査を受けたことがない方)

健診の受け方

集団健診 (会場：小学校体育館、勤労福祉センター)

【集団健診日程】 予約は必要ありません。

健診日	受付時間	会場
6月4日(木)	午前9時30分～午前11時	勤労福祉センター (エスペランス丸山)
6月10日(水)	午前9時30分～午前11時 午後1時30分～午後3時	勤労福祉センター (エスペランス丸山)
6月15日(月)	午前9時～午前10時30分	南部小学校体育館
6月15日(月)	午後2時～午後3時30分	東部小学校体育館
6月18日(木)	午後1時30分～午後3時	勤労福祉センター (エスペランス丸山)
6月22日(月)	午後1時30分～午後3時	英比小学校体育館
6月26日(金)	午前9時30分～午前11時	勤労福祉センター (エスペランス丸山)
6月29日(月)	午後1時30分～午後3時	草木小学校体育館
7月7日(火)	午前9時30分～午前11時	勤労福祉センター (エスペランス丸山)
7月28日(火)	午後1時30分～午後3時	勤労福祉センター (エスペランス丸山)
7月29日(水)	午前9時30分～午前11時	勤労福祉センター (エスペランス丸山)
7月30日(木)	午前9時30分～午前11時 午後1時30分～午後3時	勤労福祉センター (エスペランス丸山)



健康診査に行きましょう

6月15日のみ受付時間が異なりますので、ご注意ください。

※ 個別健診開始に伴い、集団健診会場と回数を変更しました。ご了承ください。

※ 集団健診は大変混雑することが予想されます。駐車場が限られていますのでご了承ください。

個別健診（一部町内医療機関で受診）

実施期間・・・6月1日（月）～8月20日（木）

予約開始・・・受診券が届き次第（5月下旬に発送します。）

【医療機関一覧】 予約が必要な医療機関へは、診療時間内に直接予約してください。

※ 医療機関で1日に健診を実施できる人数には限りがあります。予約以外のお問い合わせは役場住民福祉課にご連絡ください。

医療機関名	所在地（電話番号）	予約	健診実施時間	実施曜日
ちた整形外科 クリニック	阿久比字東向山6-29 ☎(48)6300	必要	—	—
			午後0時30分～午後2時30分	水曜日、木曜日
山田内科	草木字平井堀3 ☎(48)3737	不要	午前9時～午前11時30分	月曜日～土曜日
			午後4時30分～午後6時30分	火曜日、木曜日、金曜日
飯塚医院	福住字六反田1-9 ☎(48)2131	必要	午前10時～午前11時30分	月曜日～土曜日
			午後5時～午後6時30分	月曜日～土曜日
阿久比クリニック	卯坂字米山1-1 ☎(48)8866	必要	午前10時～正午	月曜日～土曜日
			—	—
浅井外科	白沢字天神前33-2 ☎(48)8787	必要	午前10時～午前11時	月曜日、火曜日、木曜日～土曜日
			午後5時～午後6時	月曜日～水曜日、金曜日
東ヶ丘クリニック	福住字高根台11-6 ☎(48)5551	必要	午前9時～正午	月曜日～水曜日、金曜日、土曜日
			午後4時～午後7時	月曜日～水曜日、金曜日
ハーブ内科皮フ科	横松字宮前67 ☎(48)9074	必要	午前9時～正午	火曜日、木曜日、金曜日
			午後4時～午後7時	月曜日、火曜日、木曜日、金曜日
渡辺クリニック	白沢字天神裏10-8 ☎(48)0202	必要	午前9時～正午	火曜日、金曜日
			午後4時～午後6時	火曜日、金曜日
岡田ハート クリニック	棕岡字角前田52-3 ☎(49)2100	必要	—	—
			午後3時30分～午後4時	月曜日、火曜日、木曜日
竹内整形 外科・内科クリニック	萩字新川35 ☎(47)1275	必要	午前9時～午前11時30分	月曜日、木曜日
			—	—
於大クリニック 阿久比	宮津字西森下14-1 ☎(49)3811	必要	午前9時～正午	月曜日～土曜日
			午後5時～午後7時	火曜日、木曜日
あぐい南クリニック	矢高字高岡北86 ☎(49)0373	必要	午前9時～正午	月曜日、金曜日、土曜日
			午後4時～午後7時	月曜日～水曜日、金曜日

【個別健診を受診される方へのお願い】

眼底検査（該当者）、胸部レントゲン検査（希望者）、
B型・C型肝炎ウイルス検査（希望者）は個別健診会
場（医療機関）では受診できません。
右の日程または集団健診会場にお越しください。

★眼底検査、胸部レントゲン検査のみの実施日程

健診日	受付時間	会場
8月28日(金)	午後2時～午後4時	保健センター
8月31日(月)	午後2時～午後4時	保健センター

※ B型・C型肝炎ウイルス検査は集団健診会場のみで実施します。

健診項目

▽基本健康診査（16～39歳の方）

問診、身長・体重、血圧、内科診察、尿検査、血液検査

▽特定健康診査（平成27年4月1日から継続して阿久比町国民健康保険に加入中の40～74歳の方）

問診、身長・体重・腹囲測定、血圧測定、内科診察、尿検査、血液検査

▽後期高齢者医療健康診査（後期高齢者医療制度に加入中の方）

問診、身長・体重、血圧測定、内科診察、尿検査、血液検査

心電図、眼底検査は判定基準に該当した方で、医師が必要と認めた方のみが対象です。
B型・C型肝炎ウイルス検査は40歳以上の方で今までに検査を受けたことがない方の
みが対象です。

特定健康診査、
後期高齢者医療健康診査共通

※ 後期高齢者医療健康診査については普段から医療機関などで受診し、健康状態を把握されている方については、必ずしも受診する必要はありません。

阿久比町
子育て支援センター

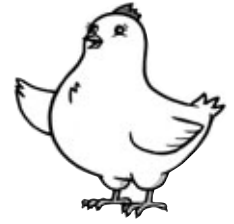

問い合わせ先 ☎(47)0369 (阿久比スポーツ村クラブハウス2階)

親子講座

「親子でたいそうを楽しもう！」

いつも身体をいっぱい動かしている子どもたち。でも、手足や全身を上手に使えているのでしょうか？親子で楽しく身体を動かしながら、身体のことを少し意識してみませんか。

講師：健康体操教室ハローフレンズイノア
代表 健康運動指導士 伊藤敦子さん
ほか

日時：6月25日(木) 午前10時～午前11時
場所：子育て支援センター“ぴっぴひろば”
対象：1歳6カ月～3歳未満の子どもと保護者
申し込み：親子20組(託児3人まで)

◆どの講座も5月18日(月)～22日(金)までに直接あぐぴっぴに申し込みください(電話は不可)。参加希望者多数の場合は、抽選になります。当選された方には、後日連絡いたしますので、あぐぴっぴの電話番号を携帯に登録しておいてください。

乳幼児家庭教育講演会

「年齢に合ったおもちゃの選び方と作り方」

子どもの発達や年齢に合ったおもちゃとは？簡単にできる手作りおもちゃも紹介していただけます。
講師：名古屋コダーイセンター梅田 奈保美さん
日時：6月19日(金) 午前10時～午前11時
場所：スポーツ村2階会議室
対象：0～3歳の子どものを持つ保護者
申し込み：町内20人(託児15人)

はじめての子育てを応援する
おしゃべりルーム

今月のテーマは

「双子ちゃん集まれ!双子の子育て大変談」

みんなの情報交換の場所です。子どもと一緒に参加できます。

日時：6月15日(月) 午前10時～午前11時
対象：町内の双子を持つ保護者
申し込み：町内10組(先着順)



あぐぴっぴカレンダー 6がつ

子育て支援センター

開所時間 午前9時～午後4時
(土曜・日曜日、祝日は休み)

日	月	火	水	木	金	土
	1	2 おそとでびっぴ 	3 おそとでびっぴ 南部保育園なかよし広場 児童館「あそびひろば」	4 おそとでびっぴ 	5	6 休
7 休	8 ことばの相談室 すくすく相談日 心理士(予約制)	9 おそとでびっぴ 	10 おそとでびっぴ 東部保育園なかよし広場 児童館「あそびひろば」	11 おそとでびっぴ 中央公民館のあそびの広場 わくわくびっぴ広場 中央公民館103号室	12 児童館「あそびひろば」	13 休
14 休	15 はじめての 子育てを応援する おしゃべりルーム (予約制)	16 おそとでびっぴ 草木保育園なかよし広場 児童館「あそびひろば」	17 おそとでびっぴ 中部保育園なかよし広場 児童館「あそびひろば」	18 おそとでびっぴ 	19 乳幼児家庭教育講演 「年齢に合ったおもちゃ の選び方と作り方」 (予約制)	20 休
21 休	22 ことばの相談室 すくすく相談日 心理士(予約制) 城山保育園なかよし広場	23 おそとでびっぴ 英比保育園なかよし広場 児童館「あそびひろば」	24 おそとでびっぴ 宮津保育園なかよし広場 児童館「あそびひろば」 しゃぼん玉で遊ぼう!	25 おそとでびっぴ 親子講座 「親子でたいそうを 楽しもう！」	26 児童館「あそびひろば」	27 休
28 休	29 	30 おそとでびっぴ 	*児童館は毎週月曜日休館日。24日(水)は、あそびひろば「しゃぼん玉で遊ぼう!」があります。 *ことばの相談室「すくすく相談日」は、実施日が変更になる場合があります。予約時にご確認ください。 *マークの日は、午前中、芝生広場で外遊びができます。水筒や帽子、着替えを持ってくるてください。			

すこやかたより

保健センター 通信

オアシスセンター1階
TEL (48) 1111
(内311・312)

「8020」を目指しましょう！



皆さんは「8020運動」をご存じですか。“80歳で20本の歯を残そう”という厚生労働省が推進している運動のことです。20本以上の健康な歯が残っていれば、ほとんどの食べ物を自分の歯で不自由なく食べることができます。また、歯の健康は表情の豊かさを保つことや、はっきりとした言葉話すことにも大きな役割を担っています。年をとってから生き生きとした生活を送るために、早い時期から歯の健康に関心を持ちましょう。

8020を達成するために

■毎日しっかり歯磨きをしましょう

一歯みがきのポイント

- ▽「食事をしたら歯みがき」の習慣をつけ、1日2回以上磨きましょう。その際、歯ブラシを大きく動かすのではなく、歯を1本ずつ丁寧に磨きましょう。歯茎が傷つかないように、力を入れ過ぎないように磨きましょう。
- ▽歯と歯の間の歯垢を落とすため、デンタルフロスや歯間ブラシを利用しましょう。歯ブラシのみを使用した場合、歯垢の除去率は42パーセントですが、歯ブラシに加えデンタルフロスや歯間ブラシを使用すると除去率は90パーセントと大幅に上がります。

■食事や間食は回数を決める

口の中が汚れている時間が長いと、虫歯や歯周病になりやすくなります。特に糖分を多く含む甘いものを、だらだらと食べないようにしましょう。

■たばこを吸わない

たばこに含まれる有害物質によって、歯周病になりやすくなります。

■定期的に歯科健診を受ける

歯の病気は自覚症状がないことが多く、自分でを見つけることは困難です。1年に一度は歯科健診を受けるようにしましょう。

■よくかんで食べる

よくかむと唾液がたくさん分泌されます。口の中が清潔になり、虫歯や歯周病を防ぎます。

「むし歯予防デー」のお知らせ

半田歯科医師会と阿久比町の共催で「むし歯予防デー」を行います。歯科健診、フッ素塗布を無料で行います。

学校でフッ化物洗口を行っていても、フッ素の過剰摂取にはなりません。歯の健康のために、フッ素塗布にぜひお越しください。

■開催日 6月7日(日)

■受付時間 午前9時30分～午前11時30分

■場所 阿久比町保健センター（オアシスセンター内）

■内容 歯科健診、相談（大人・子ども）・フッ素塗布（子ども）

■問い合わせ先

健康介護課保健係 ☎(48)1111 (内311・312)



6月の保健ガイド

□問い合わせ先 健康介護課保健係 ☎(48)1111(内311・312) ※場所の指定のない場合は保健センター(オアシスセンター1階)です。

キリトリ

園時間 園対象
園場所 園その他

日曜日	月曜日	火曜日	水曜日	木曜日	金曜日	土曜日
<p>7</p> <p>■むし歯予防デー 園午前9時30分～ 午前11時30分</p>	<p>1</p> <p>■レアイスがん検診 園午前9時～午前11時 園申込者</p>	<p>2</p> <p>■胃がん検診・大腸がん検診・ 前立腺がん検診(男性) 園午前9時～午前11時 園申込者</p>	<p>3</p> <p>■基本健康診査 園午前9時30分～午前11時 園16歳～39歳 園労働福祉センター(エスベランクス丸山) ■BCG接種 園午後1時30分～ (接種開始) 園午後1時50分～ (接種開始) 園平成26年12月12日～27年1月4日生まれ</p>	<p>4</p> <p>■基本健康診査 園午前9時30分～午前11時 園16歳～39歳 園労働福祉センター(エスベランクス丸山) ■BCG接種 園午後1時30分～ (接種開始) 園午後1時50分～ (接種開始) 園平成26年12月12日～27年1月4日生まれ</p>	<p>5</p> <p>■ペア教室 園午後1時～午後3時 園妊婦とその家族</p>	<p>6</p>
<p>14</p>	<p>8</p> <p>■母子健康手帳交付 園午前10時～</p>	<p>9</p> <p>■乳児健診 園第2子以降 午後0時45分～ 第1子 午後1時40分～ 園平成27年2月13日～ 3月9日生まれ</p>	<p>10</p> <p>■基本健康診査 園午前9時30分～午前11時 園16歳～39歳 園労働福祉センター(エスベランクス丸山) ■基本健康診査 園午後1時30分～午後3時 園16歳～39歳 園労働福祉センター(エスベランクス丸山)</p>	<p>11</p> <p>■後期離乳食講習会 園午前10時～午前11時30分 園平成26年9月生まれ</p>	<p>12</p> <p>■ペア教室 園午後1時～午後3時 園妊婦とその家族</p>	<p>13</p> <p>■ペア教室 園午前9時30分～ 正午 園妊婦とその家族</p>
<p>21</p>	<p>15</p> <p>■基本健康診査 園午前9時～午前10時30分 園16歳～39歳 園南部小学校体育館 ■基本健康診査 園午後2時～午後3時30分 園16歳～39歳 園東部小学校体育館</p>	<p>16</p> <p>■1歳6カ月児健診 園午後1時～ 園平成25年11月20日～ 12月16日生まれ</p>	<p>17</p> <p>■1歳児歯科相談 園午前9時30分～ 園平成26年6月生まれ ■3歳児健診 園午後1時～ 園平成24年5月生まれ</p>	<p>18</p> <p>■基本健康診査 園午後1時30分～午後3時 園16歳～39歳 園労働福祉センター (エスベランクス丸山)</p>	<p>19</p> <p>■ペア教室 園午後1時～午後3時 園妊婦とその家族</p>	<p>20</p>
<p>28</p>	<p>22</p> <p>■母子健康手帳交付 園午前10時～ ■基本健康診査 園午後1時30分～午後3時 園16歳～39歳 園美北小学校体育館</p>	<p>23</p>	<p>24</p> <p>■1歳児歯科相談 園午前9時30分～ 園平成26年6月生まれ ■3歳児健診 園午後1時～ 園平成24年5月生まれ</p>	<p>25</p> <p>■2歳6カ月児歯科健診 園午前9時30分～ 園平成24年11月～12月生まれ</p>	<p>26</p> <p>■基本健康診査 園午前9時30分～午前11時 園16歳～39歳 園労働福祉センター (エスベランクス丸山)</p>	<p>27</p>

5月の休日診療担当医院変更のお知らせ
 広報あぐい4月15日号でお知らせしました休日診療担当医院が変更になりました。
 5月24日(日)飯塚医院→5月24日(日)あぐい小児科クリニック

休日診療案内

7日(日) 阿久比クリニック 21日(日) あぐい南クリニック
 卯坂字米山1-1 矢高字高岡北86
 ☎(48)8866 ☎(49)0373

14日(日) ハーブ内科皮フ科 28日(日) 飯塚医院
 横松字宮前67 福住字六反田1-9
 ☎(48)9074 ☎(48)2131

《休日診療担当医院》
 診療時間 午前9時～正午

《休日診療歯科診療所》
 診療時間 午前9時～午後1時(日曜日・祝日)

●半田歯科医療センター
 半田市港町1-62
 ☎(23)2636

乳児一般健康相談

5日(金)、19日(金)
 ※赤ちゃんからお年寄りまで、身長・体重・血圧
 などを測定します。(電話相談も可)

《健康なんでも相談日》
 受付時間 午前9時～午後3時

図書館通信

《 今月のおすすめ 》 これ以外にも多くの
新着図書があります

一般書

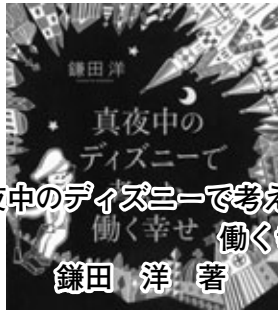

『真夜中のディズニーで考えた
働く幸せ 働く幸せ』
鎌田 洋 著

働くって、大変だし、いいことばかりじゃない。

でも、やりがいを感じたり、楽しいって思えることもたくさんある。楽しく生きるためのヒントが見つかりますように。

『魂の居場所を求めて』

白洲 正子 著
前 登志夫 著

『オン・ザ・マップ』

サイモン・ガーフィールド 著
黒川 由美 訳

『偉大なる失敗』

マリオ・リヴィオ 著
千葉 敏生 訳

『日本の20世紀芸術』

(株)東京美術倶楽部 編

『壊れた自転車でぼくはゆく』

市川 拓司 著

『叱らない子育て』

岸見 一郎 著

『英語で伝える和食』

濱田 伊織 著

『戦争よりも本がいい』

池内 紀 著

『昭和の結婚』

小泉 和子 編

児童書・絵本

童話作家・新美南吉が生まれ育った、愛知県半田市岩滑――。

秋になると、この町の北側を流れる矢勝川の土手を真っ赤に染める、ひがん花に込められた「思い」とは――。



『ひがん花の赤いじゅうたん』

宮内 純子 作
小坂 茂 絵

『アルカーディのゴール』

ユージン・イェルチン 作・絵
若林 千鶴 訳

『金色のキャベツ』

堀米 薫 作
佐藤 真紀子 絵

『ハートのはっぱ かたばみ』

多田 多恵子 文
広野 多珂子 絵

『ねことこねこね』

林 木林 文
山村 浩二 絵

阿久比町立図書館
☎(48)6231

6月の図書館カレンダー

※○印は休館日です。

日	月	火	水	木	金	土
☆	○1	2	3	4	5	6
7	○8	○9	○10	○11	○12	○13
○14	○15	○16	17	18	19	20
21	○22	23	24	○25	26	27
28	○29	30	☆	☆	☆	☆

開館時間

火曜日～金曜日 午前10時～午後6時
土曜日・日曜日・祝日 午前10時～午後5時

展示ホール

★メディコ阿久比

第17回おじいさんおばあさんが描いた書いた展
5月21日(木)～6月7日(日)

★阿久比苗代句会作品展

6月17日(水)～6月28日(日)

おはなし会



おはなしコーナーで、紙芝居や絵本の読み聞かせなど子ども向けの楽しい催しをします。

・土曜日 午後2時30分～

・日曜日と祝日

午前11時～、午後2時30分～

図書館からのお知らせ

特別整理期間のため、図書館は、6月8日(月)～16日(火)の期間、長期にわたり休館します。休館中の図書などの返却は、ブックポストにお願いします。

しょうごう1ねんせいのみなさん、としょかんのかしだしけんをつくりましょう。おうちのかたといっしょにとしょかんにきてくださいね。

—おうちのかたへ—

名前、生年月日、住所のわかるもの(保険証など)を持って、貸出券を作る子どもと一緒に図書館に来てください。



防災への意識改革 vol.254

⚡ 防災行政無線情報は電話でも

防災行政無線が聞き取りにくい場合は、☎(48)7030で確認してください。最新のメッセージを聞くことができます。

地域コミュニティ活動と 自主防災組織

地域の安全に対する関心が高まり、安全で住みよい地域社会を目指すコミュニティ活動が広がっています。

各地区の代表、ボランティア団体、民間企業などで実施されている「防犯パトロール」「子ども見守り隊」などの活動は「住みよい地域をつくろう」というコミュニティ活動の基本であり、「自分たちの地域は自分たちで守る」という自主防災の連帯意識がなければできません。

このように平常時から人々の交流を通じて、地域の安全や防災に対する関心や意識を高め、自主防災活動が活発化していくことが理想です。

新年度を迎え、各地域の自主防災組織も再編されたところが多いと思います。地震など自然災害

に対する自主防災の育成は、継続的な計画性を持って行うことが重要です。

自治会が母体となっていることで、防災活動は自治会活動の一環となり、他のレクリエーション行事に比べ、比較的地味な活動になりがちです。また、住民の自発的動機による活動が必ずしも多くないため、活動に対する住民の関心が低調で、組織自体が形骸化してしまうことも事実です。

良きコミュニティ活動を推進することは、地域の防災力を高め、安全で住みよい地域をつくります。そのためには、地域住民、地元消防団、PTAや事業所などのさまざまな組織と連携することが重要です。

防災交通課と半田消防署阿久比支署では、今後も研修会や訓練指導を通じて、地域防災力の向上を図っていきます。研修会や訓練指導などについて、気軽にご相談ください。

振り込め詐欺対策講座を実施



白沢台地区の高齢者が集う白沢台サロンで4月15日、半田警察署生活安全課署員を講師に招き、振り込め詐欺対策の講座を実施しました。講師は「振り込め詐欺の電話は、家庭の固定電話にかかってくるため、留守番電話に設定し、直接話を聞かない」などの対策を紹介。最後に「怪しい電話がかかってきたらすぐ110番に通報して」と参加者に注意を呼びかけました。

町内でも、昨年役場職員を名乗る振り込め詐欺未遂事件が発生しており、再び発生する可能性もありますのでご注意ください。

小学生が地震体験車で揺れを体験



南部小学校の1年生と2年生の児童約130人が4月21日、突然の地震にも慌てず行動できるよう県の地震体験車「なまず号」を使って地震の強い揺れを体験しました。

児童たちは、なまず号が揺れ始めると、役場職員から教わったとおり、急いで机の下にもぐりました。そして、震度6弱の激しい揺れに飛ばされないようにしっかりとテーブルなどの脚を持ち、揺れが収まるのを待ちました。

南海トラフ大地震の際、阿久比町では今回の体験よりも強い震度6強から震度7が予測されています。

お知らせ

Information

●環境マネジメントシステム 普及促進セミナーを開催

愛知県では、企業の環境配慮の取り組みを推進する環境マネジメントシステム「エコアクション21」の普及を促進するため、無料セミナーを行います。環境経営に関心のある方が対象です。

- 日時・会場 ▽6月29日(月)午後2時～午後4時・愛知県東三河総合庁舎(豊橋市八町通)
▽7月7日(火)午後2時～午後4時・愛知県東大手庁舎2階(名古屋市中区)
- 内容 「エコアクション21」導入のメリットや事業者の取組事例を紹介します。セミナー終了後、希望者に個別相談会を実施します。
- 定員 各会場50人
- 申込期限 6月15日(月)
- 申し込み方法 県ホームページ掲載の参加申込書を記入し、FAXまたは電子メールで申し込んでください。

申し込み・問い合わせ先
愛知県環境部環境活動推進課

☎052(954)6241
FAX052(954)6914
電子メール
kankyokatsudo@pref.aichi.lg.jp
ホームページ
http://www.pref.aichi.jp/0000081126.html

●早期教育相談を開催

愛知県教育委員会では、早期教育相談を実施します。子育てで気になることのある方、子どもに障害があると思われる方、子どもの就学について相談したい方など、気軽にご相談ください。相談は無料で、予約制です。

- 対象 幼児(3歳以上)～平成28年度に小学校入学を迎える子どもとその保護者
- 日時 7月30日(木)、31日(金)午前10時～午後4時
- 場所 半田市立中央公民館
- 申込期限 6月26日(金)

申し込み・問い合わせ先
学校教育課学校教育係
☎(48)1111(内205)

ゴミゼロ運動 を実施します

- 期日 5月24日(日)(少雨決行で、雨天の場合は中止)
- 時間 午前7時～午前8時
- 主催 ゴミゼロ運動推進連絡会・阿久比町
- 問い合わせ先 建設環境課環境係
☎(48)1111(内310・317)



各地区でゴミ拾いに参加してください。美しい住みよいまちづくりに協力してくださいね。

町をきれいにしましょう

施設使用料減免申請を受け付けます

平成27年10月使用分からの施設使用料減免申請の受け付けを行っています。判定シートをご覧になり減免を希望する団体の方は、施設使用料減免申請書に添付書類を添えて、5月29日(金)までに団体を所管する課へ提出してください。添付書類は、会員名簿、会則、決算書または予算書です。

■問い合わせ先 政策協働課 ☎(48)1111(内204・303)

判定シート

- ①国、県、町および町の機関が使用するとき
- ②町および町の機関が主催または共催するとき
- ③町内の各種団体が行政活動の協力目的などで使用するとき
- ④大字や自治会が行政活動を補完する目的で使用するとき
- ⑤町が認める行政活動を補完する団体が団体本来の目的で使用するとき
- ⑥社会福祉協議会が所管する福祉関係団体が団体本来の目的で使用するとき
- ⑦町内の保育園、幼稚園、小・中学校が正規の教育課程などで使用するとき
- ⑧体育協会・文化協会に加盟し、全員が町内の小・中学生で組織する団体が団体本来の目的で使用するとき
- ⑨体育協会・文化協会に加盟し、全員が町内の65歳以上の高齢者で組織する団体が団体本来の目的で使用するとき

- ※ 新たに免除・減額を希望する団体は、体育協会・文化協会・サークル協議会のいずれかに加盟し、減免の許可を受ける必要があります。(継続的な活動を行っている団体が対象)
- ※ 丸山公園の夜間照明設備の使用料は減免しません。冷暖房費は免除団体については免除しますが、その他の団体は徴収します。

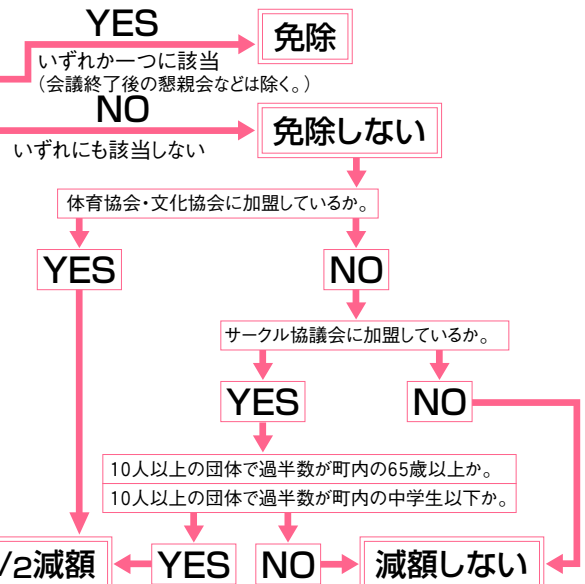

お知らせ

Information

●ふれあい相談を開催

愛知県立半田特別支援学校ふれあい相談部では、保育園、幼稚園や学校で生活になじめない、学習に集中できないなど、子どもの成長や発達に関する疑問や不安・悩みについて一緒に話し合い、安心して子どもを育てることができるよう、知多半島在住者を対象に相談を行っています。相談は無料です。秘密は厳守しますので、安心してご相談ください。

■場 所 半田市福祉文化会館(雁宿ホール)、半田市立岩滑小学校、武豊町立武豊小学校、東浦町中央公民館(文化センター)

申し込み・問い合わせ先

半田特別支援学校ふれあい相談部 ☎(27)7061

●臨時保育士を募集

乳児保育対応保育士

■勤務場所 町立保育園
 ■募集人員 若干名
 ■勤務時間 月曜日～金曜日の午前8時30分～午後4時30分
 ■賃金 時間給1,050円

障がい児対応保育士

■勤務場所 町立保育園
 ■募集人員 若干名
 ■勤務時間 月曜日～金曜日の午前8時30分～午後4時30分
 ■賃金 時間給1,110円

早朝保育対応・フリー対応保育士

■勤務場所 町立保育園
 ■募集人員 若干名(保育士資格のない方も応募できます)
 ■勤務時間

【保育士資格のある方】
 月曜日～金曜日の午前7時30分～午前11時30分
 (早朝保育対応＋フリー対応)

【保育士資格のない方】
 月曜日～金曜日の午前7時30分～午前8時30分
 (早朝保育対応のみ)

■賃金 ▽(午前7時30分～午前8時30分)時間給1,110円(保

育士資格のない方は1,000円)
 ▽(午前8時30分～午前11時30分)時間給1,050円

延長保育対応保育士

■勤務場所 町立保育園
 ■募集人員 若干名(保育士資格のない方も応募できます)
 ■勤務時間 月曜日～金曜日の午後3時30分～午後7時
 ■賃金 時間給1,110円(保育士資格のない方は1,000円)

休憩対応保育士

■勤務場所 町立保育園
 ■募集人員 若干名
 ■勤務時間 月曜日～金曜日の午前11時～午後3時
 ■賃金 時間給1,050円

共通事項

■勤務期間 6月1日～9月30日(更新あり)
 ■交通費 月額2,000円(月10日以上勤務で自宅から勤務地まで2キロメートル以上の場合)
 ■勤務時間について 勤務時間は表記してある時間が基本ですが、短時間を希望する方はご相談ください。
 ■その他 勤務時間数などにより社会保険・雇用保険の加入をお願いします。勤務6カ月後に最高で年10日間の有給休暇が取得できます。
 ■応募資格 年齢64歳(平成27年4月1日現在)までの方
 保育士資格をお持ちの方は全ての職種に応募できます。
 保育士資格をお持ちでない方「早朝保育対応」「延長保育対応」に限り応募ができます。
 ■試験方法 面接試験

■試験日 後日連絡
 ■提出書類 所定の応募用紙と履歴書(市販のもの・写真添付)
 ※ 保育士資格をお持ちの方は「保育士証」の写しを添付してください。
 (応募用紙は役場子育て支援課でお渡しします。ホームページでもダウンロードできます。)
 ■申込期限 5月25日(月)

申し込み・問い合わせ先

子育て支援課幼児保育係 ☎(48)1111(内226・301)

●臨時(パート)職員を募集

■勤務場所 役場産業観光課
 ■勤務内容 一般事務(プレミアム商品券取扱事務など)
 ■募集人員 1人
 ■勤務形態 月曜日～金曜日の午前9時～午後3時(1日5時間程度)
 ■賃金 時間給800円
 ■交通費 月額2,000円(月10日以上勤務で自宅から勤務地まで2キロ以上の場合)
 ■勤務期間 7月1日～12月28日
 ■応募資格 パソコンの操作ができる年齢64歳(平成27年4月1日現在)までの方
 ■試験方法 面接試験
 ■試験日 後日連絡
 ■提出書類 履歴書(市販のもの・写真添付)
 ■申込期限 6月1日(月)

申し込み・問い合わせ先

産業観光課商工労政係 ☎(48)1111(内234)



今年も“緑のカーテン”に挑戦①

昨年度は、阿久比町役場の緑のカーテンの目玉“パッションフルーツ”の成長が良くありませんでした。そこで今年は腐葉土の元肥をしっかりと土に混ぜ、気合いを入れて土作りをしました。

今年もゴーヤ、パッションフルーツと朝顔を中心に緑のカーテンを育てていきます。広報でその様子をお知らせします。皆さんも一緒に緑のカーテンを育ててみませんか。

■問い合わせ先 建設環境課環境係 ☎(48)1111(内310・317)

お知らせ

Information

ダイヤモンド婚者・金婚者お祝いの会 実行委員を募集

結婚60周年・50周年を迎える夫婦をお祝いする「ダイヤモンド婚者・金婚者お祝いの会」を9月25日(金)に開催します。ご夫婦の記念となる素敵な会と一緒に作る実行委員を募集します。たくさんの応募をお待ちしています。電話でお申し込みください。

- 主な仕事 お祝いの会の司会、運営
※ 事前に打合せを1回予定しています。
- 応募期限 6月10日(水)
- 応募・問い合わせ先
社会教育課社会教育係 ☎(48)1111 (内261・280)



●母子家庭等就業支援 講習会参加者を募集

母子家庭の母などが就職に結びつく可能性の高い技能・資格を習得し、自立を促進するための講習会です。

- 対象者 愛知県内に住んでいる母子家庭の母および寡婦の方
- 講習内容
▽パソコン講習初級 ▽パソコンお仕事応用 ▽調剤薬局事務 ▽介護職員初任者研修
- 日程・会場
▽【パソコン講習初級(金山会場)】
6月28日(日)～10月4日(日)のうち15日間・S F Nアカデミー金山校
▽【パソコン講習初級(豊橋会場)】
7月4日(土)～10月24日(土)のうち15日間・あいち情報専門学校
▽【パソコンお仕事応用】
7月11日(土)～8月8日(土)のうち5日間・S F Nアカデミー金山校
▽【調剤薬局事務】
7月11日(土)～8月22日(土)のうち7日間・国際医療管理専門学校名古屋校
▽【介護職員初任者研修】
7月4日(土)～10月24日(土)のうち16日間・未来ケアカレッジ名古屋駅前校
- 受講料 原則無料(ただし、教材費・交通費は自己負担)
- 申し込み方法など 5月28日(木)までに受講申込書を役場子育て支援課へ提出

6月のスポーツ村イベントガイド

日 時	内 容	会 場
6月21日(日) 午前9時～午後4時30分	スポーツ村すこやか町民開放	陸上競技場

■問い合わせ先 阿久比スポーツ村 ☎(49)2500

総合型地域スポーツクラブ「アクティブあぐい」6月の予定

種 目	場 所	日 時
健康体操教室	草木小学校 体育館	3日(水)、17日(水) 午後7時30分～午後9時
ヒップホップダンス教室	草木小学校 体育館	10日(水)、24日(水) 午後7時30分～午後8時30分
ヨガ教室	中央公民館 (5日、9日)	5日(金)、19日(金) 午後2時～午後3時30分 9日(火)、23日(火) 午前10時～午前11時30分 ※ 19日以降の予定は、お問い合わせください。
小中学生バレーボール教室	草木小学校 体育館	6日(土)、20日(土)、27日(土) 午前9時～午後0時30分
小中学生剣道教室	丸山武道場	2日(火)、5日(金)、9日(火)、12日(金)、16日(火)、19日(金)、23日(火)、26日(金)、30日(火) 午後6時30分～午後8時30分
小中学生サッカー教室	板山グラウンド	6日(土)、20日(土)、27日(土) 午前9時～正午
親子体操教室	ふれあいの森	25日(木) 午前10時～午前11時
親子ビーチボールバレー教室	草木小学校 体育館	4日(木)、18日(木) 午後7時30分～午後9時
健康教室	ふれあいの森	26日(金) 午後2時～午後3時
グラウンドゴルフ	草木小学校 運動場	21日(日)、28日(日) 午前9時～午前11時
アクティブ教室	ふれあいの森	今月は、お休みです。

- 非会員の方は、1人1回300円です。
- どの教室も予約なしで参加できます。(やむを得ず中止になる場合があります。)
- 申し込み・問い合わせ先 アクティブあぐい ☎090(6617)9101(担当 竹内)

お知らせ!!

5月から、健康教室が第2・第4金曜日に変更しました。新しい講師の先生は、空手や太極拳など武道の心得のある方です。皆さまのご期待に応える教室になったと思いますので、一度ご参加ください。

「アクティブ教室」 毎月 種目が変わります

6月4日～22日は、ふれあいの森の体育室が使えませんが、今月のアクティブ教室は休みです。次回を楽しみにしておいてください。

申し込み・問い合わせ先

子育て支援課子育て支援係
☎(48)1111(内226)
愛知県母子寡婦福祉連合会
☎052(915)8862



お知らせ

Information

シリーズ 消費生活相談⑤⑨ 「強引な新聞の勧誘に関する」相談

◇事例 (80代 女性)

新聞の訪問販売員の購読勧誘に、「別の新聞を長年購読しているから帰ってほしい」と断った。しかし、販売員に頼み込まれて、「1カ月だけなら」と内容を良く確認せず、契約書控と商品券を受け取った。その後、1カ月を過ぎても新聞が配達されるので販売所に確認すると「契約書に6カ月と書いてあり、契約日に電話確認もしている」と言われた。電話確認を受けた覚えもなく、契約書控を確認すると、自分のものではない字で住所や氏名などが書かれていた。6カ月の契約はしていないので、1カ月分の購読料を支払ってやめたい。

「契約時に6カ月の新聞購読を了承していない。その上、何度も契約を断っていたのに販売員に困惑させられて契約したものであるため、契約を取り消し2カ月目以降の契約はしない」ことを書面で通知するよう助言しました。その後、相談者より商品券は返し、2カ月目以降の契約は取り消されたと連絡がありました。

・「契約が取れないと解雇させられてしまう」「人助けだと思って契約して」などと強引に迫られ、不要な契約をしてしまうケースがあります。必要のない契約はきっぱりと断りましょう。

◎ 消費生活相談 (無料) を行います。ご利用ください。

■日 時 6月10日(水)(毎月第2水曜日)
午前10時～正午、午後1時～午後4時

■場 所 中央公民館205号室

■問い合わせ先 産業観光課 ☎(48)1111 (内234)

※ 知多消費生活相談室(知多県民センター内)でも消費生活相談を行っています。
月曜日～金曜日 午前9時～午後4時30分 ☎(23)3300

成年後見制度巡回相談

6月4日(木)

場 所 中央公民館

時 間 午後1時30分～午後4時30分

NPO法人知多地域成年後見センターでは、成年後見制度巡回相談(事前に予約が必要)を毎月行っています。

■問い合わせ先

半田後見事務所(半田市福祉文化会館内)

☎(21)0811

6月の相談

■人権・行政・心配ごと相談

4日(木)、18日(木)

場 所 オアシスセンター(保健センター)

時 間 午前9時30分～午前11時30分

※ 電話での相談も受け付けます。

■無料法律相談(事前に予約が必要)

18日(木)

場 所 オアシスセンター(保健センター)

時 間 午後1時～午後4時

■問い合わせ先

住民福祉課 ☎(48)1111 (内306)

●愛知県障害者委託訓練の受講生募集

■日 程 (訓練期間) など

8月27日(木)～10月10日(土)

(午前8時～午後5時の間で7時間～8時間の訓練)

■内 容 初心者の方を対象にフォークリフト運転の基本操作を習得します。

■訓練実施場所 刈谷労働基準協会(刈谷市高松町)

■訓練対象者 障害者手帳所持者(身体・知的・精神)

※ 聴覚障害の方で補聴器の使用により聞こえる方は受講できませんが、視覚障害・車椅子の方は受講できません。

■定 員 15人(面接で選考)

■受講料 テキスト代1,620円、弁当代4,000円(8日分)

■申し込み 7月31日(金)までに、公共職業安定所にて手続きをして下さい。(受講には安定所での求職登録が必要です)

申し込み・問い合わせ先

愛知障害者職業能力開発校
☎0533(93)2505

●ご寄付ありがとうございます

関 均 様

町へ現金10万円をご寄付いただきました。

編集後記

図書館の児童室で写真を撮っていると、ふと靴に目がとまりました。びしょと並ぶ子どもたちの靴と向きの違う私の靴。子どもたちが絵本に聞き入っているときにサッと直す私。何だかすごく恥ずかしい。小さな先生たち、大切なマナーを教えてくださいました。ありがとうございます。



不法電波から暮らしを守れ

電波利用環境保護周知啓発強化期間

6月1日～6月10日

- ◆無線機の使用には技適マークの確認を!
- ◆電波の利用には、原則免許が必要!
- ◆外国規格の無線機は国内では使用できません。

■問い合わせ先 総務省東海総合通信局【不法無線局の相談】

☎052(971)9107

【テレビなどの受信障害の相談】

☎052(971)9648



狂俳英比会 四月の巻

梨園	リスク管理	若気の至り	若気の至り	けなるいわ	けなるいわ	名園の池	名園の池
名門伝統守り継ぐ	過去の教訓今生かす	あのひと言が悔やまれる	配慮を欠いたこと多い	自由気ままな猫いいない	よく食べるのに太らない	季節の色を写しだす	月を映して風情ます
北村久美子	加藤 荘吉	深見 利満	大村 浩嗣	園部 敬子	住ノ江 雅子	青木 康男	南 比左子

隣の嫁	隣の嫁	家の元	家の元	羽衣	蜃気楼	蜃気楼	折イエモ	折イエモ
芝と同じでけなるいわ	褒める姑憎らしい	伝統と誇り受け継ぐ	気品が所作に滲み出る	天女は何処空仰ぐ	見えないはずの街見える	海に神秘の景色浮く	幾重にも枝重なりて桃開花	板壁の駅舎はなやぐ桃の花
桜井 龍夫	竹内良太郎	山内 和子	長谷川 瑞一	前野 定三	稲葉 景久	竹内 邦彦	竹内 真一郎	鈴木 和恵

徳川家康の生母“於大の方”も “幻の花” 花かつみ 愛した花……

一般公開のお知らせ

■ 期 間 6月6日(土)～21日(日) 午前9時～午後4時

町西部の草木地区にある「花かつみ園」で、保存会の皆さんにより大切に保護されている「花かつみ」の一般公開が始まります。平成26年4月よりオープンした遊歩道とともに楽しみください。

■ 期間中のイベント（雨天中止の場合有）

▽ふるさとガイドによる「花かつみ」ガイド

6月11日(木)～16日(火)

▽チンドン隊の演奏

6月13日(土)午後2時

6月15日(月)午後2時

▽野だて、押し花作品の展示

6月13日(土)午前10時～午後3時

(雨の場合は、14日(日)に延期)

▽獅子舞の演舞

6月14日(日)午前10時

▽道化師ショー

6月17日(水)午後2時

▽津軽三味線の演奏

6月20日(土)午後2時

▽和太鼓の演奏

6月21日(日)午前11時・午後2時

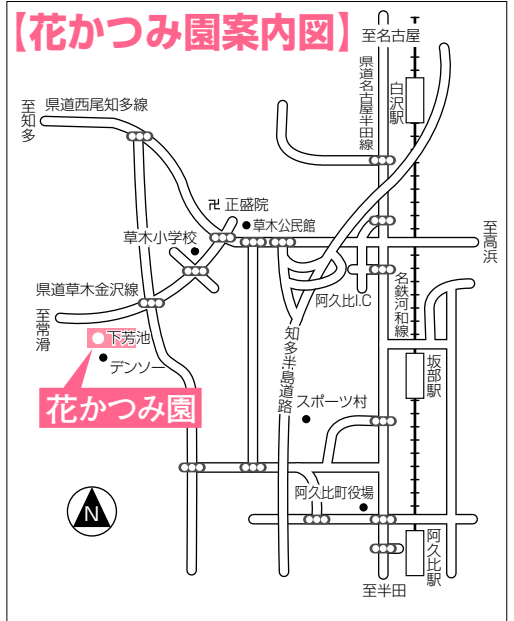

期間中はフォトコンテスト・フォト俳句コンテスト作品
(中日写協主催)も開催します。

※ 期間中は短歌・俳句・狂俳の作品を募集します。

※ 開花状況などにより、公開期間やイベント内容を変更する場合があります。

“知多半島ぶらぐる散歩”を同時開催

(主催：知多半島観光協協議会、名古屋鉄道株式会社)

■ 日にち 6月16日(火)

コース内容：名鉄坂部駅(スタート受付午前8時30分～午前11時)

⇒阿久比川沿い⇒下芳池・花かつみ園⇒田園風景⇒阿久比スポーツ村⇒三井酢店⇒名鉄阿久比駅(ゴール受付午前9時30分～午後3時)

■ 問い合わせ先 産業観光課観光係 ☎(48)1111 (内234・369)

阿久比町
マスコットキャラクター



阿久比町民憲章

わたしたち阿久比町民は、ここに町民憲章を定め、よりよい町づくりに努めることを誓います。

- ◎ホタル飛びかう、豊かな自然を守ります。
- ◎歴史と伝統を守り、教養を高めます。
- ◎スポーツに親しみ、健康で明るい家庭をつくります。
- ◎オアシス運動をすすめ、笑顔あふれるまちをつくります。
- ◎ボランティア活動に、すすんで参加します。

4月 救急・火災

	救急	83
	交通事故	5
	急病	56
	その他	22

火災	1	
建物	1	
車両	0	
その他	0	



阿久比町消防団
出動人員 23人

■ 発行/阿久比町(〒470-2292 愛知県知多郡阿久比町
大字卯坂字殿越50 ☎0569(48)1111)
編集/総務部政策協働課
■ 阿久比町ホームページ <http://www.town.agui.lg.jp/>
資源を大切に!この用紙は再生紙を使用しています。

目のご不自由な方が広報あぐいをご利用できるよう
声の広報ボランティア「あいうえお」がCDに音訳録音
しています。録音したCDをご利用希望者へ無料で送付
しています。ご利用希望者は、下記までご連絡ください。
■問い合わせ先 町社会福祉協議会・ボランティアセンター☎(48)1111 (内252)