

# 広 報 **AGU!**

2015

4月1日号

No.1123

## ■みんなで楽しくひなまつり

桃の節句をお祝する「ひなまつり会」が3月3日、東部保育園で行われました。ひな人形やひし餅が飾られた遊戯室で、園児たちはゲームや歌を楽しんだ後、おこしものを作りました。桃の花を貼るゲームでは、年長児に手を引かれ、うれしそうな年少児。お兄さん、お姉さんと一緒に楽しいひとときを過ごしました。



## 主な内容

- ②ページ 阿久比町議会議員一般選挙  
4月26日は阿久比町議会議員一般選挙の投票日です。  
棄権することなく投票に出掛けましょう。
- ⑪ページ 国民年金保険料の変更  
4月からの保険料月額などをお知らせします。
- ⑬ページ 固定資産価格などの縦覧  
土地・家屋の評価額などを登録した帳簿を4月1日から縦覧します。
- ⑳ページ 「ふれあいの森早朝開放」を実施  
ふれあいの森を午前6時30分から開放します。ご利用ください。



阿久比町  
マスコットキャラクター **アグピー**

# 阿久比町議会議員一般選挙の 投票日は4月26日(日)です

私たちの住んでいるまちの議会議員を選ぶ大切な選挙です。  
あなたの貴重な一票に期待を込めて、投票に出掛けましょう。

## 投票日時・場所

- 日 時 4月26日(日)  
午前7時～午後8時
- 場 所

投票区	投票所	お住まいの地区
東部	東部小学校	横松・萩・宮津
宮津団地	宮津保育園	宮津山田・宮津団地・ 陽なたの丘
英比	英比小学校	板山・福住・福住園高台・ 坂部・阿久比団地
高根台	高根台集会所	高根台
白沢	白沢区民館	白沢・白沢台・ メイツ巽ヶ丘
草木	草木公民館	草木
阿久比	中央公民館	卯之山・阿久比・棕岡・ 矢口
南部	南部小学校	高岡・植・大古根

## 投票できる方

平成7年4月27日以前に生まれた方で、平成27年1月20日以前から阿久比町の住民基本台帳に登録され、投票を行う日まで引き続き本町の住民基本台帳に登録されている方は投票できます。

※ 平成27年1月21日以後に阿久比町に転入された方は、今回の選挙では、阿久比町の選挙人名簿に登録されていないので、投票できません。

また、投票を行う日までに転出された方も、有権者ではなくなりますので、投票できません。

## 期日前・不在者投票

4月26日の投票日当日、仕事や旅行などで投票所に行くことができない方は、期日前投票制度を利用してください。

- 期 間 4月22日(水)～4月25日(土)
- 時 間 午前8時30分～午後8時
- 場 所 阿久比町中央公民館

指定病院や他の市区町村選挙管理委員会でも不在者投票ができます。

重度の身体障害者などの方で、一定条件に該当する方は、郵便による不在者投票制度を利用することもできます。

## 選挙会（開票）

- 日 時 4月26日(日) 午後9時～
- 場 所 勤労福祉センター（エスペランス丸山）

## 問い合わせ先

阿久比町選挙管理委員会  
☎(48)1111 (内230・341)

未来をつくる  
あなたの一票大切に





# アグビー号だより vol.11

## 春の山車祭礼による 「アグビー号」の遅れの見込みについて

町循環バス「アグビー号」をご利用いただき、ありがとうございます。  
春の山車祭礼に伴う交通規制の影響により、次表の循環バス「アグビー号」について遅れが見込まれます。  
道路渋滞などで、他の便についても遅れが発生する可能性があります。ご了承ください。



### 山車祭礼により遅れの見込まれる「アグビー号」

月 日	曜日	祭礼地区	アグビー号便名	阿久比駅前 出発時刻	行き先
4月12日	日	萩	オレンジライン255便	午後2時45分	阿久比団地、竹内整形
4月18日	土	宮津	オレンジライン252便	午前10時15分	阿久比団地、竹内整形
4月18日	土	大古根	ブルーライン157便	午後5時50分	アピタ、南部小学校
4月19日	日	大古根	ブルーライン154便	午後1時15分	アピタ、南部小学校
			ブルーライン155便	午後2時45分	アピタ、南部小学校
			ブルーライン156便	午後4時15分	アピタ、南部小学校
4月26日	日	横松	オレンジライン256便	午後4時15分	阿久比団地、竹内整形

#### 運行状況の問い合わせ先

大興タクシーバス事業部知多営業所 ☎0562(57)1870



### 「アグビー号」についてのお知らせ

4月1日から、アグビー号の運行で使用する車両を事業者所有から町所有に切り替えます。アグビー号の運行ルートやダイヤは変更ありません。これまでどおりご利用いただけます。

限られた予算のなかでアグビー号を効率よく運行するための見直しですので、ご理解とご協力をお願いします。

■問い合わせ先 防災交通課交通係 ☎(48)1111 (内277)

# オアシススケッチ

Oasis sketch

## ●無事息災と豊作を願って



〈縄につとを掛け揺らす参加者〉

白沢の八幡社で2月25日、今年1年の無事息災と豊作を祈る伝統行事「山の神」が営まれ、地区の住民約30人が参加しました。「山の神」では、わらを編んで作った左縄と右縄をつなぎ合わせて作った「つと」を使います。この日、早朝から集まった参加者たちは、たき火を囲み持ち寄ったわらで新しいつとを作り、拝殿に張られた縄につとを掛けて軽く揺らしながら、「山の神頂栄（ちょうえい）さ、無事息災頂栄さ」などと唱えて今年の無事息災と豊作を祈りました。初めて参加した男性は「昨年は天災が多かったので、今年日本中が無事であることを祈りました」と話しました。

## ●保育園・幼稚園でもがんばってね



〈ペンダントなどを受け取る参加者〉

子育て支援センター“あぐびっぴ”から巣立つ子どもたちの門出を祝う「入園おめでとうの会」が3月12日と13日の2日間、支援センターぴっぴひろばで行われました。4月から保育園や幼稚園への入園を控えた40組の親子が参加し、前半は入園に向けたぴっぴ劇場を楽しんだり、同じ園に通う子どもたち同士の顔見せをしたりして入園への期待を膨らませました。後半は職員から参加した親子一組ずつに心を込めて手作りしたペンダントと写真立てを手渡し、最後に「こころのねっこ」の歌をプレゼント。あぐびっぴでの思い出を振り返る母親と職員、お互いが涙する感動的な会となりました。

## ●スポーツ少年団の卒団式



〈式典に参加する子どもたち〉

町スポーツ少年団卒団式が3月1日、勤労福祉センター（エスペランス丸山）で行われ、野球、サッカー、バスケットボール、空手のチームを卒団する約40人の子どもたちが参加しました。保護者や団に残る後輩らが見守る中、卒団する子どもたちは引き締まった表情で式に参加し、各チームの代表者が表彰状と記念品を受け取りました。卒団者を代表して謝辞を述べた阿久比I L E Xの新美悠奈さんは、時に厳しく時に優しく指導してくれた監督やコーチ、献身的に活動を支えてくれた保護者に感謝の言葉を贈り、今までの努力を糧に中学校で活躍することを誓いました。

## ●感謝の気持ちを抹茶に込めて



〈母親に抹茶を振る舞う園児〉

ほくぶ幼稚園の「感謝茶会」が2月27日に行われ、卒園を迎えた年長児が今まで育ててくれた保護者に感謝の気持ちを込めて手作りのお菓子と抹茶を振る舞いました。この日を楽しみにしていた園児らは、目の前に座る母親に少しでも喜んでもらおうと、抹茶をたてる表情は真剣そのもの。母親が抹茶をおいしそうに飲む様子を見ると、園児らは自然と笑顔になりました。抹茶を飲んだ母親は「娘のたてた抹茶はすごくおいしかった。ぴしっとした姿勢で抹茶をたてる様子に成長を感じました」と涙ぐんで話しました。

# オアシススケッチ

Oasis sketch

## ● ドッジボールで熱い戦い



〈ドッジボールをする子どもたち〉

町立の園に通う年長児の交流を目的に毎年この時期に行われている「ドッジボール交流大会」が2月25日、ほくぶ幼稚園で行われました。他の園と対戦できるのを楽しみに練習してきた町立の1幼稚園と4保育園の年長児が一堂に集いました。各コートでは応援する仲間と先生らの声援を受け、各園同士の熱い戦いが繰り広げられました。一生懸命ボールを取ったり、投げたり、逃げたりして試合をする子どもたちは真剣そのもの。対戦結果に涙する子がいるほどでした。大会に参加した子どもは「この試合のためにたくさん練習したよ。他の園は結構強かったけど勝てて良かった」と笑顔を見せました。

## ● ふくしまの今



〈講演をする関さん〉

福島県二本松市の農家・関元弘さんを講師として招いた町主催の講演会「ふくしまの今を語る」が2月25日、勤労福祉センター（エスペランス丸山）で行われ、約100人が参加しました。福島第一原発事故に就農4年目で遭遇し、農作物への風評被害が懸念される中、福島県産農産物加工品の開発から販売までを精力的に行う関さん。農業に携わる中で感じた「結いの精神」、「相互協力」の大切さを講演会の中で熱く語りました。来場者は、「福島県の農業に対して誤解している部分がありました。講師の方の前向きな姿勢に感謝しました」と話しました。

## ● 小・中学生がスポーツ村で躍動



〈懸命に競技に挑む選手たち〉

「第19回阿久比町近郊リレーカーニバル」が3月7日、スポーツ村陸上競技場で行われました。大会では短距離走やリレーなどのトラック種目と走り高跳びやソフトボール投げなどのフィールド種目に、900人を超える知多地方の学校や陸上クラブに所属する小学生と中学生たちが参加しました。午後から降雨予想のため予選記録のタイム決勝となったリレー種目では、選手たちが1回のレースに全力をかけ、バトンをつなぎトラックを駆け抜けました。その他の種目でも学校やチームメイトなどの応援を背に、自己ベスト更新を目指す選手たちの熱戦が繰り広げられました。

## ● 中学校生活のヒントを教えて



〈中学生に質問する小学生〉

4月に阿久比中学校への入学を控えた小学校6年生が、先輩から中学校の生活について学ぶ会が3月10日、卒業生9人を招き南部小学校で行われました。6年2組では、3人の卒業生が一人ずつ交代で中学校での「一日の生活」、「勉強の仕方」、「部活」の3つの内容について話しました。小学生たちは先輩の話に真剣に聞き入り、大切なことを熱心にメモしていました。その後の質問タイムでは、「部活はきついですか」、「中学校で楽しいことはなんですか」など盛んに質問をしていました。この会は、小学生が期待を持って中学校に入学できるように、町内全小学校で行われています。

## まちの話題

Topics of a town

# 卒業・卒園 おめでとう

### 中学校卒業式



3月は旅立ちと別れの季節です。町内の中学校と小学校では卒業式が、幼稚園と保育園では卒園式がありました。多くの思い出と夢や希望を胸に、子どもたちは学舎（まなびや）を後にしました。

阿久比中学校の卒業式は、3月5日に行われました。式の中で瀧塚校長や竹内町長などから贈られる祝福と激励の言葉。そして、在校生からの熱い感謝の送辞と卒業生代表の思い出の詰まった答辞に、感極まって涙ぐむ卒業生たち。式の最後に、卒業する252人の仲間全員で歌う最後の校歌を在校生と熱唱し、3年間の数え切れない思い出と未来へ向けての決意を胸に中学校に別れを告げました。

ほくぶ幼稚園の卒園式は、3月18日に行われました。卒園児は名前を呼ばれると、園長先生の顔をしっかりと見て、修了証書を受け取りました。園児たちがお別れの言葉や歌などで見せる成長した姿に保護者たちが目頭を押さえる場面もありました。

町内小学校の卒業式は、3月20日に行われました。南部小学校では河合校長から、中学校へ巣立つ82人の児童一人一人に卒業証書が手渡されました。先生から名前を呼ばれ、大きな返事をし、堂々と卒業証書を受け取る卒業生。これまで温かく見守り、支えてくれた保護者や先生などに成長した姿を見せました。

### 幼稚園卒園式



### 小学校卒業式



### 小学校お祝い給食



あなたは写っていませんか。もし写っていれば、写真をおわけしますので連絡ください。 政策協働課 ☎(48)1111(内303)

全国へ発信182

# 幼・保・小・中 一貫教育プロジェクト

いよいよ平成27年度がスタートします。  
 幼保小中一貫教育の充実のため実践あるのみ！

日頃は、阿久比町幼保小中一貫教育の推進にご理解、ご協力をいただきありがとうございます。

昨年度の主な活動内容と本年度の主な活動予定を以下のようにまとめました。

子どもたちにとって「阿久比町全体が学舎（まなびや）に、大人全てが指導者」になるよう、今後も保護者や地域の皆様のご協力をお願いします。



「自らを律し、自ら実践していく生徒」を目指して



## 事務局

〈平成26年度の主な活動内容〉

- ・事務局会議7回、運営委員会3回、推進委員会2回、1年・4年・6年生部会を開催

〈平成27年度の主な活動予定〉

- 2分の1成人式の開催に向けて、4年生部会を定期的 to 実施します。
- プロジェクトだよりを発行し、各部会の取組を発信して共通理解を図ります。
- 各部の活動についての進捗状況や取組について情報交換をし、平成28年度に開催予定の「第4回一貫教育プロジェクト全国発表会」を見据えた計画・準備を進めます。

## 研究部

〈平成26年度の主な活動内容〉

- ・学びウィークの実施
- ・土曜学習教室を開催
- ・阿久比サマースクールの実施（阿久比中）

〈平成27年度の主な活動予定〉

- 学校評価による一貫教育に関する実態調査のまとめと分析を行います。
- 学習意欲向上と学習習慣形成のために、土曜学習教室について、地域の実情に応じて広げ、充実させていきます。
- 学びウィークでは、学力向上に向けた効果的な取組を考えていきます。
- 「学習の手引き」を見直し、手引きの有効な活用方法を検討します。

## 生活・健康部

〈平成26年度の主な活動内容〉

- ・あいさつ運動、親子ふれあいキャンペーン、ノーテレビ・ノーゲームデー、幼保小中高一斉あいさつ運動の実施
- ・「家庭・園・学校が共に育ち合うための手引き」の見直し
- ・携帯電話に関する実態調査アンケートの実施

〈平成27年度の主な活動予定〉

- あいさつ運動では、保護者の協力を得ながら、取組の充実を図ります。
- 携帯電話、スマートフォンに関する実態調査アンケート結果を分析し、具体的な手だてを考え、実施します。
- ノーテレビ・ノーゲームデーを「ノーメディアデー」と改め、月2回実施します。

## 教育課程部

〈平成26年度の主な活動内容〉

- ・教科ごとに「育てたい力」の実践の教材や方法をデータで保存し共有化を検討
- ・部会だよりの発行
- ・阿中部活動体験・見学の実施

〈平成27年度の主な活動予定〉

- 小中接続部と名称を変え、活動の充実を図ります。
- 6年生部会を開催します。
- 各校で育てたい力を意識した授業実践を積み重ねができました。工夫点や資料をデータとして蓄積していく作業を継続し、PRと活用を進めます。
- 小学校で使用している「なわとびカード」を、中学校で引き継いで使用するよう検討をしています。

## 幼児教育部

〈平成26年度の主な活動内容〉

- ・幼保統一カリキュラムの見直し
- ・幼保小中一斉交流会の開催
- ・三角鉛筆を新1年生に一人3本、年長児に一人1本配布し、持ち方を指導

〈平成27年度の主な活動予定〉

- 「三角鉛筆」を使って鉛筆の持ち方指導を継続的に行います。
- 個別の教育支援計画サポートファイル「きらきら」の内容の見直し改善を進めます。
- 幼保統一カリキュラム改訂を進めるとともに、小学校への接続期について重点化を行います。
- 1年生部会の充実を図ります。

# 下水道を使用して快適な生活を

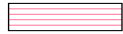
町では、清潔で快適な暮らしの推進と環境整備のため、公共下水道事業を計画的に行っています。東部、植大、高根台、棕岡、阿久比、卯之山、坂部、白沢、草木処理分区で、供用を開始しています。平成27年3月31日からは、新たに、東部処理分区の一部と卯之山処理分区の一部（下図  の場所）が供用開始となりました。

供用開始区域の皆さんには、公共下水道への接続に対して、ご理解とご協力をお願いします。

■問い合わせ先 上下水道課下水道係 ☎(48)1111 (内 350・352)

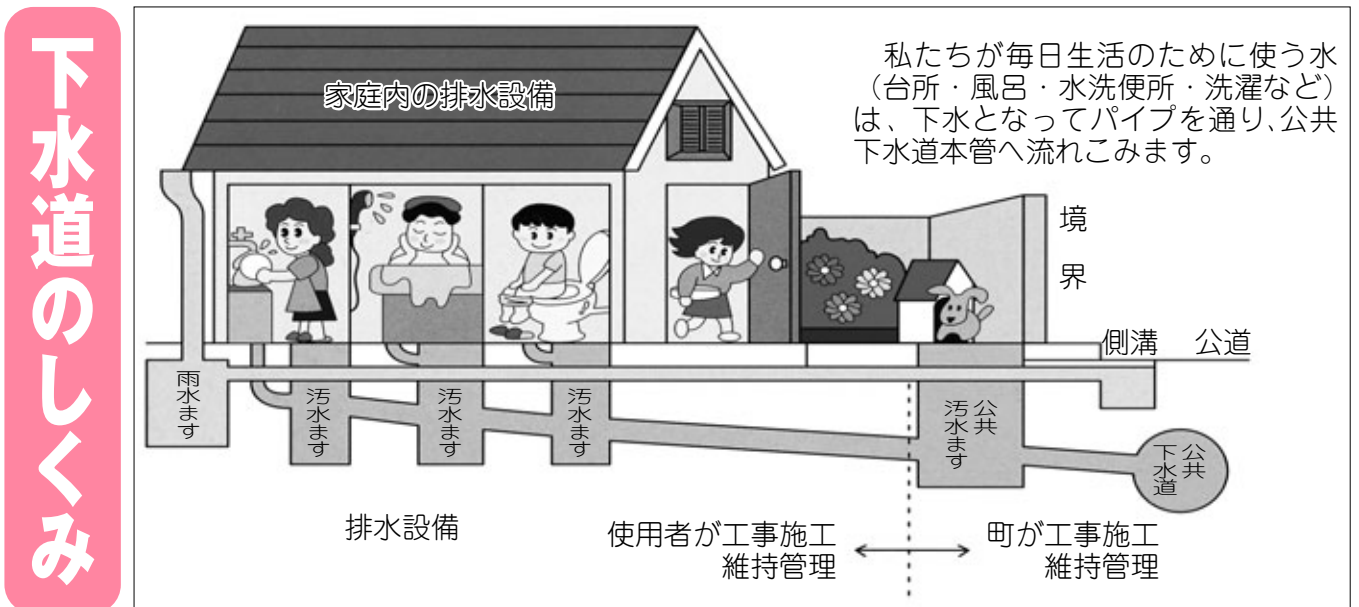
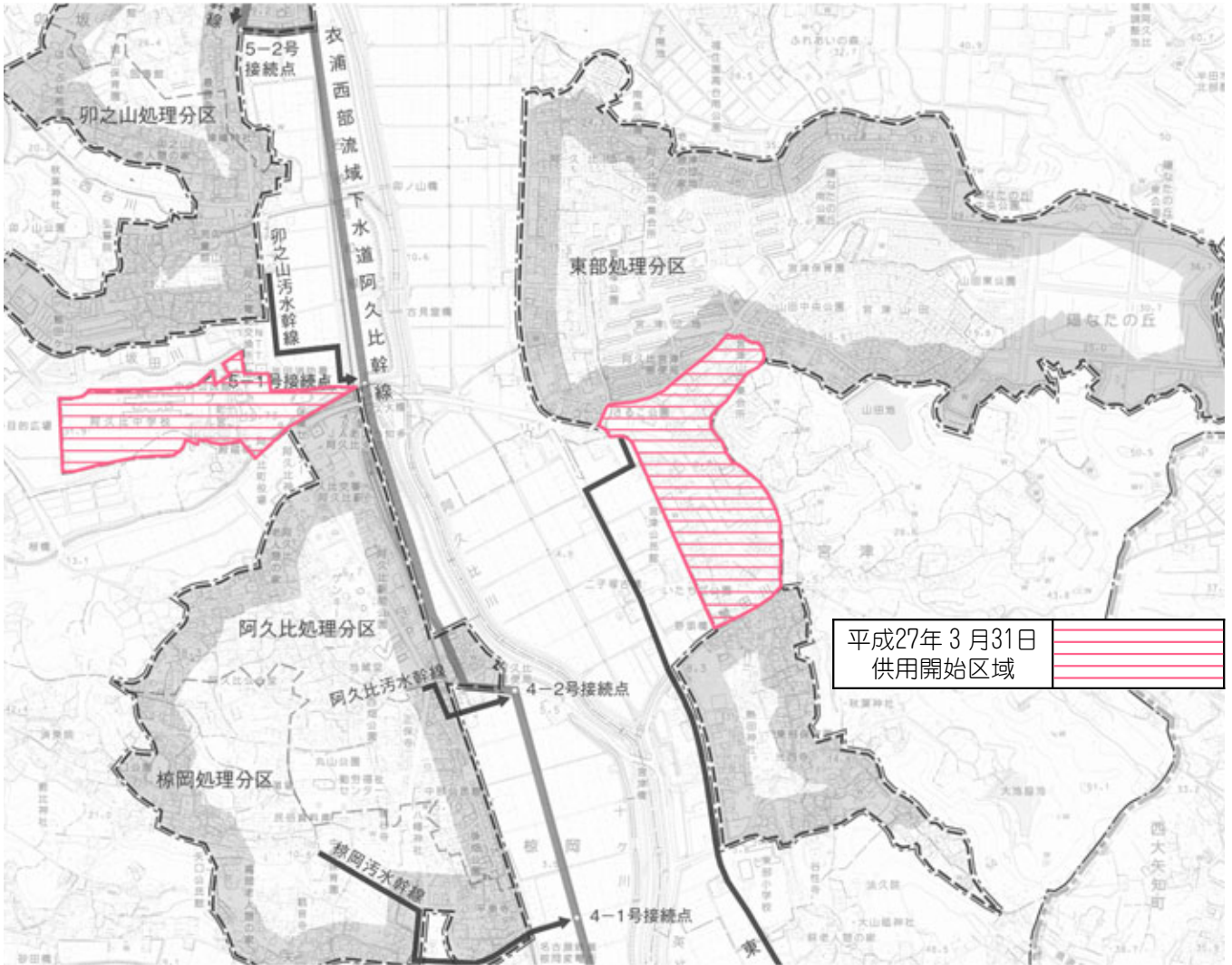



# 排水設備工事は下水道指定工事店で

下水道指定工事店は、法律や条例の基準に沿った排水設備工事を施工するために必要な技術を習得しています。宅地内から公共下水道管まで接続する工事に必要な設計や書類の手続きなどを行うことができる、町が指定した工事店です。

排水設備工事を行う際は、必ず下水道指定工事店に申し込んでください。

■問い合わせ先 上下水道課下水道係 ☎(48)1111 (内 350・352)

## 阿久比町下水道指定工事店

(平成27年3月1日現在)

指定工事店名	営業所所在地	電話番号(連絡先)
アイセイ工業	阿久比町大字植大字東案留16番地 9	0569(48)8398
(株)アグメント	阿久比町大字草木字末広22番地	0569(48)3594
伊藤システム	阿久比町大字矢高字西の台33番地内	0569(49)2208
(株)伊波設備	阿久比町大字卯坂字坂部28番地プランタン・ドウ303	0569(48)4302
ウイング マルヤマ	阿久比町大字草木字栄86番地	0569(48)0398
瑛特土木(株)	阿久比町大字卯坂字小谷130番地	0569(48)3401
(株)岡戸組	阿久比町大字白沢字二反ノ田39番地 1	0569(48)1981
カツヤマ建設(株)	阿久比町大字宮津字堂道12番地	0569(48)0815
(株)加藤建設知多営業所	阿久比町大字横松字宮前73番地 1	0569(48)0593
菊水建設(株)	阿久比町大字卯坂字梅ヶ丘150番地	0569(48)5314
(株)倉建	阿久比町大字草木字中郷82番地	0569(48)0500
沢田設備	阿久比町大字板山字平成59番地	0569(48)2407
(有)浪岡設備	阿久比町大字横松字前田15番地 1	0569(48)1625
日道工業(株)	阿久比町大字矢高字五反田16番地 1	0569(48)1456
早川水道(株)	阿久比町大字植大字大野崎31番地 1	0569(48)0201
(有)東丘	阿久比町大字草木字峯畑63番地	0569(48)5264
(有)丸竹鉄工所	阿久比町大字植大字東山ノ手 6 番地 1	0569(48)0135
(株)マルヤマ	阿久比町大字草木字伯父ヶ脇 5 番地	0569(48)0927
(有)山本水道設備	阿久比町大字板山字比沙田57番地	0569(48)0797
(株)愛知テクノス	半田市州の崎町 2 番95	0569(89)0815
(株)アクシス	半田市御幸町 1 番地 知多繊維会館 2 階	0569(26)3357
岩田設備	半田市花園町二丁目17番地 2	0569(23)1006
(有)片桐浴槽店	半田市宮本町三丁目208番地 1	0569(23)6280
(株)桑山水道半田支店	半田市一ノ草町202番地 4	0569(28)1385
(株)ケイズプランニング	半田市天神町68番地 1	0569(27)8061
コスモ水道設備(有)	半田市横川町二丁目67番地	0569(28)6057
サカエ水道設備	半田市郷中町二丁目32番地の1ピースコート201号	0569(47)7831
さくら設備	半田市乙川西ノ宮町一丁目15番地 1	0569(23)1851
(有)サンセイ建設	半田市西大矢知町四丁目105番地	0569(28)6757
三和(株)	半田市亀崎町九丁目123番地 8	0569(28)2464
ダイエー設備	半田市大高町三丁目101番地26	0569(28)5890
大日設備工事(株)	半田市桐ヶ丘五丁目102番地15	0569(21)6169
(有)高増設備工業	半田市大高町三丁目 5 番地	0569(29)1698
(有)竹内設備工業	半田市花園町二丁目12番地23	0569(23)2640
知多設備(株)	半田市彦洲町一丁目228番地 3	0569(22)1199
(株)知多土木	半田市瑞穂町八丁目 7 番地 8	0569(31)0024
(有)東海維持管理興業	半田市瑞穂町五丁目 5 番21	0569(32)3318
トーション	半田市岩滑中町五丁目124番地	0569(26)1531
(有)トービックス	半田市亀崎町四丁目193番地	0569(29)2267
日星設備(株)	半田市南大矢知町二丁目46番地24	0569(28)4141
(株)富士総合設備事務所	半田市平井町三丁目18番地 1	0569(27)7898
本部住宅機器(株)	半田市宮本町三丁目211番地11	0569(21)7294
松川設備工業(株)	半田市協和町二丁目115番地	0569(21)5087
(株)美里工業所	半田市阿原町43番地	0569(29)0423
山本粘土建設(株)	半田市板山町十五丁目168番地	0569(27)5863
(株)阿知波設備	知多市梅が丘一丁目18番地	0562(55)2569
阿南設備	知多市巽が丘 4 丁目336番地	0562(77)5292

指定工事店名	営業所所在地	電話番号(連絡先)
(株)佐藤実業	知多市岡田字海渡66番地	0562(55)3231
(株)たつみ	知多市南巽が丘二丁目193番地	0562(34)9203
丸セ伊藤水道	知多市原二丁目10番地21	0562(34)9221
黒木水道設備	東浦町大字石浜字平鳥53番地 2	0562(84)0990
(有)セイワ設備工業	東浦町大字生路字西畑13番地 1	0562(84)4807
トーエイ(株)	東浦町大字藤江字ヤンチャ28番地 1	0562(83)3880
中川設備工業(株)	東浦町大字緒川字西釜地 5 番地15	0562(34)9232
東浦土建(株)	東浦町大字藤江字柳牛28番地 1	0562(83)4184
(有)加藤建設	武豊町字吉町田119番地 1	0569(27)7838
(有)愛地エンジニアリング	東海市高横須賀町五丁目114番地	0562(33)8518
(株)板倉設備	東海市養父町里中 9 番地 1	0562(33)2383
(株)オームラ組	東海市高横須賀町新田36番地 8	0562(32)1464
(有)岡田建設	東海市加木屋町大清水538番地 2	0562(57)6734
武一(株)	東海市加木屋町石田 1 番地 2	0562(33)2111
東福(株)	東海市加木屋町留木 4 番地 1	0562(34)5600
東福瓦斯興業(株)	東海市加木屋町大清水558番地	0562(34)9118
中西設備	東海市荒尾町藤左エ門起 1 番地 1	052(524)3334 052(603)5066
(株)日東土木	東海市中央町五丁目24番地	052(603)2501
(株)光栄設備	大府市横根町箕手146番地の14	0562(48)3344
(有)菅野設備工業	常滑市蒲池町五丁目10番地 1	0569(43)8332
(株)サイダ	常滑市港町六丁目 6 番地	0569(42)0095
(有)知多ホーム	常滑市新開町三丁目30番地 村上ビル 3 階	0569(34)8187
(有)ナカノ	常滑市古場町二丁目35番地	0569(35)6660
(有)早川ポンプ店	常滑市大野町五丁目17番地	0569(42)0575
富士管工	常滑市保示町四丁目87番地	0569(34)2416
(有)マルイワ工業所	常滑市栄町七丁目115番地	0569(35)2380
山本水道(株)	常滑市奥条二丁目 7 番地の 5	0569(84)2626
(有)伊勢神工業	名古屋瑞穂区内方町二丁目44番地の 2	052(841)5282
(株)稲熊水道	名古屋市天白区植田西二丁目407番地	052(801)1387
協立設備工業(株)	名古屋千種区高見一丁目18番 9 号	052(751)2004
ケイ・アール(株)	名古屋市名東区牧の里二丁目120番地 1	052(703)3610
三東設備工事(株)	名古屋千種区桜が丘226番地	052(782)2322
積和建設中部(株)	名古屋守山区四軒家二丁目609番地	052(772)2411
ダイスイ設備(株)	名古屋熱田区古新町二丁目73番地 2	052(681)6019
(株) フジコー	名古屋瑞穂区洲山町一丁目57番地 1	052(853)2717
(株)前田工業	名古屋千種区天満通二丁目 8 番地	052(721)5368
山田設備	豊明市前後町仙人塚1760番地39	0562(93)4473
(株)アイラス	西尾市寺部町田中68番地 1	0563(62)3379
大浜燃料(株)	碧南市港本町 4 番地21	0566(41)2666
(株)畔柳組	岡崎市羽根町字中田 5 番地11	0564(51)4405
(株)タマエンジニア	岡崎市美合町字入込 59 番地 2	0564(57)8970
(株)光設備	津島市神守町下町131番 1	0567(31)7662
(株)菅原設備	津島市元寺町三丁目21番地 2	0567(24)1743
善勝(有)	津島市元寺町二丁目40番地	0567(22)5200
(株)山新設備	津島市唐臼町西鳥33番地	0567(31)0427
(有)岡田工業	蟹江町学戸四丁目 6 番地	0567(95)8683

# 防災への意識改革 vol.251

**⚡ 防災行政無線情報は電話でも** 防災行政無線が聞き取りにくい場合は、☎(48)7030で確認してください。最新のメッセージを聞くことができます。



**消防団観閲式を開催**

「阿久比町消防団観閲式」が3月8日、阿久比スポーツ村第2駐車場で開かれました。

団員たちの機敏な動作による分列行進、消防操法、小隊訓練、放水訓練などを行い、日ごろの訓練の成果を披露しました。

式では、優良消防団員の表彰があり、次の皆さんが表彰されました。(敬称略)

- ▽半田警察署管内消防警察協議会長表彰  
新美優介(第1分団部長) 都築興冶(第3分団副分団長) 青木裕二(第4分団副分団長) 都築純二郎(第5分団部長)
- ▽阿久比町長表彰【功労章】  
小山田紀正、石田智嗣(第1分団団員) 三苫卓磨、知崎裕哉、古川雄平(第3分団団員) 土井玄士、田中誠也、新美慧護(第4分団団員) 望月隆範(第5分団班長) 小西 徹(第5分団団員)
- ▽阿久比町消防団長表彰  
田中 晃、新美雅士、工藤勝太、相川翔平(第1分団団員) 竹内一将(第3分団部長) 日浦高将、青木秀斗(第3分団団員) 竹内優輔、新美勇太(第4分団団員) 竹内伸一、山口洸平、中村直哉、都築秀斗(第5分団団員)



力強い分列行進



規律ある小隊訓練



表彰を受ける優良団員

## なまず号で地震体験

地震発生時に慌てず行動できるように、2月10日に宮津保育園で、地震体験訓練がありました。全園児が、県の地震体験車「なまず号」で地震を体験しました。

グラッと揺れ出すと、園児たちは机の下に隠れ、じっと揺れが収まるのを待ちました。

「地震!と感じたら、今のように身を守るんだよ」と職員がやさしく教えると、園児たちは「は〜い」と元気に答えていました。

ご家庭で子どもたちのいのちを守れるのは家族以外にありません。地震への備え、身の守り方などをご家庭での話題にしてください。

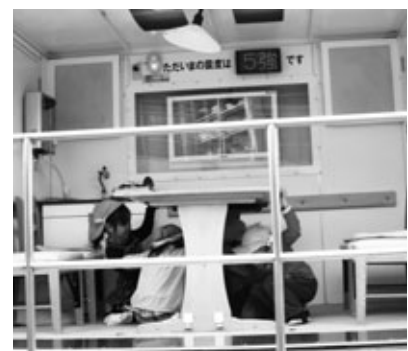

机の下で身を守る園児ら

# 国民年金の保険料が月額15,590円に変わります

平成27年4月～平成28年3月の国民年金第1号被保険者の保険料は、月額15,590円となります。国民年金第1号被保険者は、自営業や農業・漁業に従事する方、学生などで、保険料を全額自身で納付していただきます。

国民年金保険料の額は毎年改定され、平成26年度（平成26年4月～平成27年3月）と比較して340円引き上げとなりました。（平成29年4月以降は保険料額16,900円×「保険料改定率」に固定されます。保険料改定率は、物価や賃金の伸びに合わせて調整されます。）

## 保険料の納付について

日本年金機構から送られる納付書を使って、指定の金融機関、郵便局、コンビニエンスストアの窓口で納付することができます。クレジットカードによる納付、インターネットなどを利用しての納付、口座振替納付もありますのでご利用ください。保険料は納付期限（翌月末日）までに納めてください。保険料をまとめて前払い（前納）すると安くなり、お得です。

納付方法	納付額【割引額】			
	1カ月分	6カ月分	1年分	2年分
毎月納付	15,590円【0円】	93,540円【0円】	187,080円【0円】	(※4) 382,200円【0円】
納付書またはクレジットカードで前納	—	(※2) 92,780円【760円】	(※3) 183,760円【3,320円】	—
口座振替で前納	(※1) 15,540円【50円】	(※2) 92,480円【1,060円】	(※3) 183,160円【3,920円】	(※5) 366,840円【15,360円】

(※1) 口座振替には1カ月の前納制度（早割）があります。通常の振替日は翌月末ですが、当月末の振り替えにすると、月々の保険料が50円安くなります。

(※2) 6カ月分の前納は、4月分～9月分の保険料を4月末までに納め、10月分～翌年3月分の保険料を10月末までに納めます。（口座振替の場合は、それぞれ4月末または10月末に口座から引き落とします。）

(※3) 1年分の前納は、4月分～翌年3月分の保険料を4月末までに納めます。（口座振替の場合は、4月末に口座から引き落とします。）

(※4) 平成28年度保険料は16,260円です。

(※5) 口座振替に限り2年前納ができます。（4月末に口座から引き落とします。）

## 保険料の免除・納付猶予について

所得が少ないなど保険料を納めることが経済的に困難な方のために、保険料の納付が免除または猶予される制度があります。申請時点から2年1カ月前までの期間、さかのぼって申請できます。保険料を未納のまま放置すると、老齢基礎年金や障害基礎年金、遺族基礎年金を受け取ることができない場合があります。

申請することで次の免除・猶予制度が受けられます。未納の場合と違い、受給資格期間へ算入されるので、ご利用ください。制度ごとに所得制限などがあるので、承認されないこともあります。

### ●全額免除制度〔保険料の全額（月額15,590円）が免除〕

全額免除された期間は、保険料を全額納付したときに比べ、年金額が2分の1として計算されます。（平成21年3月分までは3分の1）

### ●一部納付（一部免除）制度〔保険料の一部を納付、一部が免除〕

一部納付は3種類あり、それぞれの納付額と年金反映額は次のとおりです。

▽《4分の1納付の場合》納付額3,900円で、年金反映額は8分の5（平成21年3月分までは2分の1）

▽《2分の1納付の場合》納付額7,800円で、年金反映額は8分の6（平成21年3月分までは3分の2）

▽《4分の3納付の場合》納付額11,690円で、年金反映額は8分の7（平成21年3月分までは6分の5）

### ●若年者納付猶予制度

30歳未満の方で、同居している世帯主の所得にかかわらず、本人と配偶者の所得が一定以下の場合、保険料の納付が猶予されます。

### ●学生納付特例制度

学生の方で、本人の所得が一定以下の場合、在学期間中の保険料の納付が猶予されます。

■問い合わせ先 日本年金機構半田年金事務所 ☎(21)2322

住民福祉課国保年金係 ☎(48)1111（内214・216・347）

# 平成27年度 固定資産税・都市計画税について

■ 問い合わせ先 税務課固定資産税係 ☎(48)1111 (内218・231)

## 【固定資産税】

毎年1月1日に、土地、家屋、償却資産を所有している人が、その固定資産の所在する市町村に納める税金です。

## 【都市計画税】

都市計画事業又は土地区画整理事業に要する費用にあてる目的税です。原則、市街化区域内に所在する土地、家屋が対象で固定資産税と合わせて納めます。

## 税額の算出方法

税額 = 課税標準額 × 税率 - 軽減税額

▽課税標準額…固定資産評価額（特例措置の適用により評価額より低くなる場合があります。）

▽税率…固定資産税1.4%、都市計画税0.3%

▽免税点…市町村の区域内に同一人が所有する固定資産の課税標準額が、土地30万円、家屋20万円、償却資産150万円に満たない場合には、課税されません。

## 住宅用地の課税標準額および新築住宅の減額措置について

住宅用地とは、住宅の敷地として利用されている土地で専用住宅や併用住宅の敷地です。

新築住宅の減額措置の対象は、専用住宅や併用住宅（居住部分の割合が2分の1以上）で、床面積が50㎡（一戸建以外は40㎡）以上280㎡以下の家屋です。

(1) 住宅用地は、土地の課税標準の特例措置が設けられています。（表1）

(2) 宅地などの課税標準額が、評価替えによって税負担が急増しないよう調整措置をしています。（表2）負担水準とは、個々の土地の課税標準額が評価額に対してどの程度まで達しているかを示すものです。

負担水準 = 前年度課税標準額 ÷ (現年度評価額 (×住宅用地特例率))

(3) 新築された住宅については、新築後一定期間、固定資産税が減額されます。（表3）

表1 土地の課税標準の特例率

区 分	特例率	
	固定資産税	都市計画税
小規模住宅用地 (200㎡以下の住宅用地)	$\frac{1}{6}$	$\frac{1}{3}$
一般住宅用地 (200㎡を超える住宅用地)	$\frac{1}{3}$	$\frac{2}{3}$

表2 負担調整措置の区分表

負担水準	課税標準額
100%以上	評価額×住宅用地の特例率
100%未満	前年度課税標準額 + (現年度評価額 × 住宅用地の特例率 × 5%)

表3 新築住宅の減額

減額される範囲	対象税額	減額率
住宅部分の床面積が 120㎡以下	全 額	$\frac{1}{2}$
住宅部分の床面積が 120㎡超	120㎡ 相当税額	

減額期間	
一般住宅	3年度分
認定長期優良住宅	5年度分
3階以上の中高層耐火住宅	5年度分
認定長期優良住宅	7年度分

## 平成27年度税額の計算例

市街化区域に180㎡の住宅用地(評価額1,200万円)を所有し、床面積110㎡の住宅(評価額900万円)を平成26年に新築した場合(前年度課税標準額などは表4のとおり)

(1)平成27年度固定資産税課税標準額と軽減税額

【土地】負担水準が100%未満なので、評価額に表1の特例率(6分の1)を乗じ、表2の下段算定式で計算します。

課税標準額は

$$180万円 + (1,200万円 \times \frac{1}{6} \times 5\%) = 190万円$$

【家屋】評価額=課税標準額なので、900万円。表3により、床面積120㎡以下は全額が2分の1の減額措置が適用されます。

軽減税額は  $900万円 \times 1.4\% \times \frac{1}{2} = 6万3,000円$

(2)平成27年度都市計画税課税標準額

【土地】評価額に表1の特例率(3分の1)を乗じ、負担水準が100%以上なので表2の上段算定式で計算します。

課税標準額は  $1,200万円 \times \frac{1}{3} = 400万円$

【家屋】評価額=課税標準額です。

課税標準額は900万円

したがって、年税額は表5のとおりです。

表4

前年度固定資産税課税標準額	180万円
固定資産税の負担水準	90%
前年度都市計画税課税標準額	400万円
都市計画税の負担水準	100%

表5

区分		固定資産税	都市計画税
課税標準額	土地①	190万円	400万円
	家屋②	900万円	900万円
	合計③(①+②) (千円未満切り捨て)	1,090万円	1,300万円
税率④		1.4%	0.3%
算出税額⑤(③×④)		15万2,600円	3万9,000円
軽減税額⑥		6万3,000円	—
年税額⑦(⑤-⑥) (百円未満切り捨て)		8万9,600円	3万9,000円
年税額		12万8,600円	

## 固定資産価格の縦覧などを行います

### 土地価格等縦覧帳簿と家屋価格等縦覧帳簿の縦覧

固定資産税の納税者(土地・家屋の所有者)が、町内の他の土地・家屋との価格(評価額)の比較ができるように、平成27年度の土地・家屋の価格などが登録されている「土地価格等縦覧帳簿」と「家屋価格等縦覧帳簿」を次のとおり縦覧します。

■場所・期間 役場税務課・土曜日、日曜日、祝日を除く4月1日(水)～30日(木)

■時間・手数料 午前8時30分～午後5時15分・無料

■縦覧の対象

▽土地の所有者は、土地の所在、地番、地目、地積、価格が記載された「土地価格等縦覧帳簿」を、ご覧になることができます。

▽家屋の所有者は、家屋の所在、家屋番号、種類、構造、床面積、建築年、価格が記載された「家屋価格等縦覧帳簿」をご覧になることができます。

■必要なもの

▽納税者本人であることを確認できるもの(納税通知書または課税明細書など)

▽納税者以外の方は、委任状と代理人本人であることが確認できるもの(官公署発行の書類など)

### 固定資産税課税台帳の閲覧

固定資産税課税台帳の納税者本人に関する部分は、いつでも閲覧できます。借地人・借家人なども閲覧できます。

■場所・期間 役場税務課・役場の通常業務時間内

■手数料 200円【縦覧期間内(4月1日～30日)は無料】

■必要なもの

▽納税者本人であることが確認できるもの(納税通知書または課税明細書など)

▽納税者以外の方は、委任状と代理人本人であることが確認できるもの(官公署発行の書類など)

▽借地人などの場合は、その権利を示す書類(賃貸借契約書など)も必要です。

### 審査の申出

自己所有の固定資産の価格に不服がある場合、固定資産評価審査委員会に審査を申し出ることができます。審査申出期間は、4月1日から納税通知書の交付を受けた日後60日までです。(ただし、平成27年度に新しく登録された価格に限ります。)

## 子どもと本を読もう！②③ 「阿久比町子ども読書活動推進計画」

「子どもと本を読もう！」では、阿久比町子ども読書活動推進計画の取組みと図書館員お勧めの本を紹介していきます。

4月23日は「子ども読書の日」です。町立図書館では、4月中旬に幼稚園・保育園の年長児を招いて、「子ども読書の日による読み聞かせ」を開催しています。



■ 昨年の様子

### ☆図書館員のつづやき☆

春と言えばお花見。図書館の隣にある城山公園の桜もきれいですよ。

■ 問い合わせ先 町立図書館 ☎(48)6231

### 4月におすすめの本

『メリーさんのひつじ ほんとうにあった おはなし』

ウイル・モーゼス さく  
こうのす ゆきこ やく

みなさんは「メリーさんのひつじ」をしていますか。実は、本当にいた女の子とひつじをもとにして書かれた詩です。メリーさんとひつじは大の仲良し。どこへ行くのも一緒です。  
(小学校低学年向け)



『たんぼぼでんしゃ』  
ひろかわ さえこ

作・絵



はずかしがりやのうさぎのナナちゃんと元気な口コちゃんはとても仲良し。遠足の日、口コちゃんは風邪で休んでしまいました。ナナちゃんは口コちゃんのためにたんぼぼを編み始めました。  
(幼児向け)

### 「ほたるの幼虫観察会」を開催

ヘイケボタルの幼虫が水中で発光する幻想的な姿を観察できます。

- 日時 4月16日(木)・17日(金)  
午後6時30分～午後8時(雨天でも開催)
- 場所 ふれあいの森 ホタル養殖場観察室
- 問い合わせ先  
建設環境課環境係  
☎(48)1111  
(内 317・310)



(昨年の様子)

### 「ホタルボランティア」を募集

町では「自然と人間の共生 ホタルを守ろう」を合言葉に、心豊かなふるさとづくりに取り組んでいます。ふれあいの森と東部小学校ではヘイケボタルの養殖飼育をしていますが、エサである巻貝類の確保に苦労しています。

自然やホタルに興味のある方をはじめ、少しでも協力していただけるホタルボランティアを募集しています。

- 活動内容
  - ▽ホタルの飼育活動補助
  - ▽巻貝類の調査、確保
  - ▽その他活動の援助など

■ 問い合わせ先 建設環境課環境係  
☎(48)1111 (内 317・310)

## 愛知県後期高齢者医療制度協定保養所の利用助成

被保険者の健康を保持・増進することを目的に、協定保養所に宿泊する場合、一人1泊につき1,000円を助成します。助成は、4月1日～翌年3月31日の1年間で、全保養所合わせて4泊までです。

利用される方は、申込時に協定保養所へ「愛知県後期高齢者医療制度の被保険者」であることを伝え、宿泊当日に保養所の窓口で、後期高齢者医療の保険証と利用カード(初回利用時に交付)を提示してください。精算時に利用料金に対し、1,000円を助成します。

■ 問い合わせ先  
愛知県後期高齢者医療広域連合給付課  
☎052(955)1205

- 協定保養所名(場所)、電話番号
  - ・あいち健康の森プラザホテル(東浦町)  
☎0562(82)0211
  - ・シーサイド伊良湖(田原市)  
☎0531(35)1151
  - ・サンヒルズ三河湾(蒲郡市)  
☎0533(68)4696
  - ・豊田市 百年草(豊田市)  
☎0565(62)0100
  - ・レイクサイド入鹿(犬山市)  
☎0568(67)3811
  - ・名古屋市休養温泉ホーム松ヶ島(桑名市)  
☎0594(42)3330

# お知らせ

## Information

### 障害者手当額を改定

障害者手当は、重度の障がい者を有する在宅の障がい者・児や、障がい児を監護・養育している方へ支払われる手当です。消費者物価指数の変動により、4月から障害者手当額が次のとおり改定されます。

区 分		平成27年4月からの月額 (3月までの月額)
特別障害者手当	(A級)	33,470円 (32,850円)
	(B級)	27,670円 (27,050円)
	(C級)	26,620円 (26,000円)
障害児福祉手当	(A級)	21,380円 (21,040円)
	(B級)	15,630円 (15,290円)
	(C級)	14,480円 (14,140円)
経過的福祉手当	(A級)	21,380円 (21,040円)
	(B級)	15,630円 (15,290円)
	(C級)	14,480円 (14,140円)
特別児童扶養手当	(重度)	51,100円 (49,900円)
	(中度)	34,030円 (33,230円)

**問い合わせ先**

【特別障害者手当・障害児福祉手当・経過的福祉手当について】

住民福祉課社会福祉係 ☎(48)1111 (内346)

【特別児童扶養手当について】

子育て支援課子育て支援係 ☎(48)1111 (内226)

### 児童扶養手当額を改定

児童扶養手当制度では、「ひとり親家庭」などへ生活の安全と児童の健全育成のために、手当が支給されます。消費者物価指数の変動で、4月から児童扶養手当額が次のとおり改定されます。

区 分		平成27年4月からの月額 (3月までの月額)
児童1人のとき	全部支給	42,000円 (41,020円)
	一部支給	41,990円～9,910円 (41,010円～9,680円)
児童2人のとき	全部支給	47,000円 (46,020円)
	一部支給	46,990円～14,910円 (46,010円～14,680円)

※ 児童3人以上のときは、3人目から児童が1人増すごとに3,000円が加算されます。

**問い合わせ先**

子育て支援課子育て支援係 ☎(48)1111 (内226)

### 平成27年度東部知多衛生組合 一般会計予算をお知らせします

2市2町(阿久比町、大府市、豊明市、東浦町)で構成している東部知多衛生組合の平成27年度一般会計予算は、次のとおりです。

なお、阿久比町の平成27年度負担金は、1億3,333万8,000円です。

(歳入)

科 目	金 額
分担金及び負担金	10億5,452万7,000円
使用料及び手数料	2億70万1,000円
国庫補助金	836万7,000円
財産収入	1,947万円
繰越金	1,000万円
諸収入	133万5,000円
組合債	1,840万円
歳入合計	13億1,280万円

(歳出)

科 目	金 額
議会費	51万1,000円
総務費	6,513万1,000円
衛生費	11億2,391万8,000円
事業費	5,340万7,000円
公債費	5,983万3,000円
予備費	1,000万円
歳出合計	13億1,280万円

**問い合わせ先** 東部知多衛生組合 ☎0562(46)8855

### 愛知県から消防に関する 事務権限の移譲を受けました

知多中部広域事務組合を構成する半田市、阿久比町、武豊町、東浦町に愛知県から「火薬類取締法及び液化石油ガスの保安の確保及び取引の適正化に関する法律」に関する事務の一部が権限移譲されました。このことに伴い、火災などの災害を予防することを目的として、平成27年4月1日から知多中部広域事務組合で次の事務を行えるようになりました。

**煙火消費許可等の事務**

打揚煙火の許可等に関すること

**液化石油ガス設備工事等の事務**

※ 容器による貯蔵能力が500キログラム超3,000キログラム未満の場合及びバルク貯槽による貯蔵能力が500キログラム超1,000キログラム未満の場合

**問い合わせ先**

知多中部広域事務組合消防本部予防課

☎(21)1491

# お知らせ

## Information

### 犬の登録と狂犬病予防注射を必ず行ってください

飼い犬は、狂犬病予防法で生涯に一度必ず登録し、年1回の狂犬病予防注射を受けることが定められています。

平成27年度の狂犬病予防注射を右表のとおり行います。登録済みの場合は、予防注射のみ受けてください。未登録犬の飼い主や、生後91日以上犬を新たに飼い始めた方は、登録と予防注射を受けてください。

集合注射に出掛けられないときは、必ずかかりつけの動物病院などで予防注射を受けてください。

■料金 ▽【予防注射】1頭3,400円（注射料金2,850円、注射済票交付手数料550円） ▽【新規登録】1頭3,000円

※当日は受付が混雑しますので、お釣りがいらぬようご注意ください。

#### 集合注射会場へ出掛ける際には

▽首輪が抜けないように十分注意してください。

▽予防注射通知書（ハガキ）にある問診票を記入して、必ず会場にお持ちください。

▽動物病院などで注射を受けるときも、予防注射通知書（ハガキ）を持参してください。

#### 問い合わせ先

建設環境課環境係  
☎(48)1111（内317・310）

#### ■狂犬病予防集合注射の日時、会場

日にち	受付時間	会場
4月22日(水)	午前10時～午前10時10分	横松公民館
	午前10時20分～午前10時40分	宮津公民館
	午前10時50分～午前11時20分	宮津山田集会所
	午後1時～午後1時10分	阿久比団地南風公園
	午後1時20分～午後1時40分	福住老人憩の家
	午後1時50分～午後2時10分	板山公民館
4月23日(木)	午前10時～午前10時20分	高根台集会所
	午前10時30分～午前10時50分	日生コーポ原前
	午前11時～午前11時20分	白沢台中央公園
	午後1時～午後1時30分	草木公民館
	午後1時40分～午後2時	白沢公会堂
4月24日(金)	午前10時～午前10時20分	町立図書館駐車場
	午前10時30分～午前10時50分	矢口公民館
	午前11時～午前11時20分	植公民館
	午後1時～午後1時20分	大古根公民館
	午後1時30分～午後2時	オアシスセンター
5月14日(木)	午前10時～午前10時20分	萩老人憩の家
	午前10時30分～午前10時50分	宮津山田集会所
	午前11時～午前11時20分	福住園高台東公園
	午後1時～午後1時20分	高根台集会所
	午後1時30分～午後1時50分	白沢区民館
	午後2時～午後2時30分	草木公民館
5月15日(金)	午前10時～午前10時20分	町立図書館駐車場
	午前10時30分～午前10時50分	陽なたの丘集会所
	午前11時～午前11時20分	丸山公園武道場
	午後1時～午後1時10分	高岡老人憩の家
	午後1時20分～午後1時40分	植公民館
	午後1時50分～午後2時10分	オアシスセンター

### 人口動態職業・産業調査の実施にご協力ください

厚生労働省では毎年、皆さんからの出生・死亡などの各届書をもとに、出生や死亡の状況などを調べる「人口動態調査」をしています。

国勢調査の行われる年には、加えて「人口動態職業・産業調査」を実施し、届書に職業の記入もお願いしています。調査結果は、今後の厚生労働行政の基礎資料として活用します。期間中、届け出をされる方にはお手数をお掛けしますが、ご協力をお願いします。

■期間 平成27年4月1日～平成28年3月31日

■対象者 出生・死亡・死産・婚姻・離婚の届出をされる方

■調査方法

各届け出の提出時に、それぞれ職業などを記入していただきます。届け出をする窓口に職業・産業例示表を備えていますので参考の上、ご記入ください。ご不明の点は、窓口でお尋ねください。

■問い合わせ先 住民福祉課戸籍住民係 ☎(48)1111（内225）



# お知らせ

## Information

### 固定資産評価 審査委員会委員が 選任されました

3月に開かれた阿久比町議会定例会で、次の二人を固定資産評価審査委員会委員に選任する同意議決がありました。  
伊藤 彰さん(坂部)  
大久保由紀子さん(横松)

### ●楽しい親子教室を開催

未就園児と親と一緒に楽しむ会を開催します。

- 開催日 5月20日、6月10日、7月1日、9月9日の各水曜日
- 時間 午前9時45分～午前10時45分または午前11時15分～午後0時15分(どちらかを選んでください。)
- 場所 東ヶ丘幼稚園
- 内容 親子で体操、リトミック
- 定員 各回20組
- 対象 平成24年4月2日～平成25年4月1日生まれの子どもとその親
- 参加費 1回につき500円
- 申し込み方法 東ヶ丘幼稚園で配布する所定の申込書を提出してください。
- 受付開始日 4月14日(火)

#### 申し込み・問い合わせ先

東ヶ丘幼稚園 ☎0562(83)6465

### ●救命講習を開催

#### 救命入門コース

90分の短縮講習会です。胸骨圧迫(心臓マッサージ)の方法とAED(電気ショックをかける機器)の使い方を学びます。

- 日時・場所・定員  
▽4月24日(金)午後1時30分～午後3時・武豊町中央公民館・20人(先着順)

#### 普通救命講習Ⅰ

成人に対する心肺蘇生法、AED(電気ショックをかける機器)の使い方、止血処理法などを学ぶ講習会です。

- 日時・場所・定員  
▽4月18日(土)午前9時～正午  
・半田消防署・20人(先着順)

#### 普通救命講習Ⅲ

主に小児、乳児、新生児に対する心肺蘇生法に加えて、胸骨圧迫(心臓マッサージ)、人工呼吸、AED(電気ショックをかける機器)の使い方などを学ぶ講習会です。

- 日時・場所・定員  
▽4月8日(水)午前9時～正午  
阿久比町中央公民館・20人(先着順)

#### 申し込み・問い合わせ先

#### 救命入門コース

知多中部広域事務組合消防本部  
半田消防署武豊支署 ☎(73)0119

#### 普通救命講習Ⅰ

知多中部広域事務組合消防本部  
半田消防署 ☎(21)1492

#### 普通救命講習Ⅲ

知多中部広域事務組合消防本部  
半田消防署阿久比支署 ☎(47)0119  
年度計画、詳細はホームページで確認できます。  
<http://www.cac-net.ne.jp/~chitachu/>

### ●危険物取扱者試験を実施

- 試験日  
▽【第1回】5月31日(日)  
▽【第2回】6月14日(日)
- 試験場所  
▽【第1回】名城大学天白キャンパス(名古屋市)  
▽【第2回】名古屋工学院専門学校(名古屋市)
- 試験の種類  
▽【第1回】全種  
▽【第2回】甲種・乙種第4類
- 受付期間  
▽【電子申請】4月10日(金)午前9時～19日(日)午後5時  
▽【書面申請】4月13日(月)～22日(水)

#### 試験手数料

支払いは郵便振込用紙でお願いします。  
▽甲種5,000円▽乙種3,400円  
▽丙種2,700円

#### 申し込み先

消防試験研究センター  
ホームページ  
<http://www.shoubo-shiken.or.jp>  
※書面の申請書は、最寄りの消防署で配布します。

#### 問い合わせ先

消防試験研究センター  
☎052(962)1503  
知多中部広域事務組合消防本部  
予防課 ☎(21)1491  
ホームページ  
<http://www.cac-net.ne.jp/~chitachu/>

### ●危険物取扱者試験 予備講習会を開催

- 講習日時 5月20日(水)  
午前9時30分～午後4時30分
- 会場  
アイプラザ半田2階小ホール
- 内容 乙種第4類を対象
- 費用  
▽受講料4,000円  
▽テキスト代4,120円
- 申し込み方法など  
▽WEBでの申し込みは、愛知県危険物安全協会連合会のホームページにアクセスし、必要事項を入力してください。  
▽郵送での申し込みは、消防本部または消防署で申込用紙を入手し、代金を郵便局で振り込んでください。
- 申込期限 5月7日(木)
- 申し込み先  
愛知県危険物安全協会連合会  
ホームページ  
<http://www.aikiren.jp>

#### 問い合わせ先

愛知県危険物安全協会連合会  
☎052(961)6623  
知多中部広域事務組合消防本部  
予防課 ☎(21)1491

# お知らせ

## Information

### 副町長に間瀬政好さん

3月に開催された阿久比町議会定例会で、副町長に間瀬政好さんが再任されました。任期は平成27年4月1日から4年間です。

### ●臨時(パート)職員を募集

- 勤務場所 町地域包括支援センター
- 勤務内容 高齢者訪問
- 募集人員 2人
- 勤務期間 5月1日～10月31日 (更新あり)
- 勤務時間 週2日(1日3時間程度)
- 賃金 2,100円(時間給)
- 交通費 2,000円(月10日以上勤務で自宅から勤務地まで2キロメートル以上の場合)
- 応募資格 年齢64歳(平成27年4月1日現在)以下で保健師資格のある方
- 提出書類 履歴書(市販のもの、写真添付)
- 試験方法 面接試験(後日連絡)
- 申込期限 4月14日(火)

#### 申し込み・問い合わせ先

健康介護課地域包括支援係  
☎(48)1111 (内319)

### ●臨時(パート)職員を募集

- 勤務場所 阿久比スポーツ村
- 勤務内容 受付事務、清掃など
- 募集人員 1人
- 勤務期間 5月1日～9月30日

## 今月の納税など

固定資産税、都市計画税  
全・1期分

納期限は**4月30日(木)**です。

※ 口座振替の方は、口座の残高確認をお願いします。

(更新あり)

- 勤務時間 月曜日・水曜日・金曜日 午後5時～午後9時30分(1日4.5時間程度)
- 賃金 時間給800円(祝日は860円)
- 交通費 月額2,000円(月10日以上勤務で自宅から勤務地まで2キロメートル以上の場合)
- 応募資格 年齢64歳(平成27年4月1日現在)までの健康な方(65歳定年)
- 提出書類 履歴書(市販のもの、写真添付)
- 試験方法 面接試験(後日連絡)
- 申込期限 4月13日(月)

#### 申し込み・問い合わせ先

社会教育課体育係 ☎(48)1111 (内280)

### ●嘱託職員を募集

- 勤務場所 阿久比町役場
- 勤務内容 マイクロバス・公用車の運転と点検・清掃、その他簡単な庶務用務
- 募集人員 1人
- 勤務期間 6月1日～平成28年3月31日(更新あり)
- 勤務形態 週5日(町の規定による。ただし、土曜日・日曜日・祝日や早朝・夜間の場合有り)
- 賃金 町が定める金額
- 応募資格 大型第一種免許または大型第二種免許を有し、簡単なパソコン操作ができる年齢64歳(平成27年4月1日現在)までの方(65歳定年)
- 提出書類 履歴書(市販のもの、写真添付)、運転免許証の写し
- 試験方法 面接試験(後日連絡)
- 申込期限 4月27日(月)

#### 申し込み・問い合わせ先

総務課庶務係 ☎(48)1111 (内341)

### ●自衛官募集のお知らせ

- 採用種目・応募資格

【幹部候補生(陸・海・空自衛隊を動かす幹部を目指します。)]  
▽22歳以上26歳未満の方 ▽20歳以上22歳未満で大学を卒業した方(平成28年3月卒業見込みの方を含む。)または外国の学校を卒業し大学卒業に相当すると認められる方 ▽大学院で修士の学位を受けた方(平成28年3月学位取得見込みの方を含む。)で28歳未満の方

※ 年齢は平成28年4月1日現在

- 応募期限 5月1日(金)
- 試験日程 ▽【1次試験】5月16日(土)、17日(日) ※17日は飛行要員のみ ▽【2次試験】6月16日(火)～19日(金)で指定する日 ▽【3次試験】海・空飛行要員のみ次の期間で指定する日  
【海】7月13日(月)～17日(金)  
【空】7月18日(土)～8月6日(木)

#### 問い合わせ先

自衛隊愛知地方協力本部  
半田地域事務所 ☎(21)0004

## 自転車も車であることを忘れずに

身近な交通手段である自転車は自動車と同じように法律で定められた交通ルールを守る義務がある「車両」です。ルールを守らなかった場合には罰則を科せられることもあります。次のことに気を付けて運転しましょう。



- ▽自転車は車道が原則
- ▽車道では左側を通行
- ▽歩道を通る場合は歩行者優先で、車道寄りを徐行
- ▽交通ルールを守る
  - 飲酒運転・二人乗り・並進の禁止
  - 夜間はライトを点灯
  - 交差点では信号を守り、一時停止と安全確認
- ▽子どもはヘルメットを着用
- 問い合わせ先 半田警察署 ☎(21)0110

# お知らせ

## Information

### 汲み取り式のトイレを使用している方へ

#### ～し尿汲み取りには、し尿汲取券が必要です～

- ◎し尿汲取券は、1枚（18リットル）120円です。一覧表の阿久比町し尿汲取券取扱所で購入してください。
- ◎汲み取り日にはあらかじめ、し尿汲取券に申込者の印を押して準備し、作業終了後にし尿汲み取り業者（町委託業者）に券を渡してください。
- ◎し尿汲み取り料は、現金での支払いはできません。

#### ■平成27年度阿久比町し尿汲取券取扱所一覧表（4月1日現在・敬称略）

地区名	取扱所（店名など）	代表者
横松	(有)光電	水野孝三
宮津	田中屋	田中芳朗
板山	(有)マルシヨ一商会	榊原武雄
福住	字井掘	土井みよ
白沢	字東豊石山	榊原富子
	白沢区民館	佐藤文子
草木	草木公民館	区長
	籠三	竹内かつ子
	榊源商店	竹内銚
	魚与	都筑宰
阿久比	字北下川（阿久比神社）	吉松敏春
椋岡	(有)マルカ櫻屋商店	榊原和宏
高岡	大字高岡	副区長
植	こんどう	近藤義子
大古根	美芳洋装店	新美久美子

役場建設環境課（西庁舎1階）でも販売しています。

#### し尿汲み取りの申し込み方法

- ▽申し込みは、阿久比町し尿汲取券取扱所で行ってください。
- ▽毎月の汲み取り日（し尿汲み取り計画を参照）を守り、希望日の2日前までに申し込んでください。
- ▽汲み取り日には、し尿汲取券と清掃用の水（バケツ2～3杯）を必ず用意してください。作業しやすいように、汲み取り口と道路の整理整頓をお願いします。
- ▽冠婚葬祭や雨水が入るなど急に汲み取りが必要になったときは、建設環境課または直接し尿汲み取り業者に申し込んでください。

【し尿汲み取り業者】(株)アグメント ☎(48)3594

#### ■平成27年度し尿汲み取り計画

地区	汲み取り日（予定）
横松・萩・宮津	毎月第2・第4木曜日と金曜日
板山・福住・白沢・坂部・卯之山	毎月第2・第4月曜日、火曜日、水曜日
草木	毎月第1・第3木曜日と金曜日
阿久比団地	毎月第4月曜日、火曜日、水曜日
阿久比・椋岡・矢口・高岡・植・大古根	毎月第1・第3月曜日、火曜日、水曜日

※ 年末年始（12月31日～1月3日）は汲み取りできません。

#### ■問い合わせ先

建設環境課環境係 ☎(48)1111（内310・317）

### ●ご寄付ありがとうございます

#### 竹内八千代 様

町立保育園の園児と町内小学校の新1年生に竹内春藏様（故人）の作成した交通安全リボンをご寄付いただきました。

竹内春藏様には長年にわたり、保育園児や小学校新1年生に交通安全リボンをご寄附いただきました。



#### 編集後記

広報担当のライバル。それは皆さんがしているマスク。カメラを向けるとマスク、マスク、マスク。目が笑っていても、その下のすてきな表情は撮れません。インフルエンザ、花粉症などで仕方ないですが、何とももどかしいです。そう言う私も実はマスク。しかし、顔が長い私は、紙マスクのひもがじりじりと耳に食い込み痛いです。公私にわたりマスクに悩まされる日々。広報のためそしてちょっとびり私のためにも、早く皆さんのマスクが取れる日の到来を願います。

### 都市計画事業計画の変更図書を縦覧します

- 都市計画事業の種類および名称 知多都市計画下水道事業阿久比公共下水道
- 施行者・縦覧場所 阿久比町・役場建設経済部上下水道課
- 問い合わせ先 上下水道課下水道係 ☎(48)1111（内350・352）

### 苗代句会二月作品

梅の径ゆずりて通す車椅子	岡戸 隆明
切株のここが定席初音聞く	安井まこと
泣き止まぬ子児病棟汗え返る	下内のぶゆき
黄昏の谷地田を駆ける番雉子	豊田 定男
出ていったきりの一日猫の恋	北中 祥子
春愁や珊瑚の数珠の糸ゆるむ	新美 京子
のどけしや草食む山羊に声かけて	溝口スミ子
雪吊の解かれし松の深呼吸	前田 泰男
種袋振ってたしかめ夢をまく	深谷 靖
庭先に今年も鶯待ち兼ねる	井本 庄一
鯉群れる寺の春水にほふなり	名倉 英二
川底の藻の揺らめきて水温む	森 禎史
病み上り滋味染み渡る蜆汁	吉田佳代子

# ふれあいの森へ行こう！

## 早朝開放をご利用ください！

ふれあいの森では早朝開放を実施します。早朝の爽やかな空気の中、ウォーキングなどを楽しみませんか。

町民の皆さんの憩いの場、健康増進の一助としてご利用ください。

■期間 4月1日(水)～9月30日(水)

■時間 午前6時から開場(通常午前9時開場)

※ 体育室、デイキャンプ場、バターゴルフ場の利用は午前9時からです。

■問い合わせ先 ふれあいの森 ☎(48)8431



## 写生大会を開催

愛知県労働者福祉協議会(労福協)知多支部では、知多半島5市5町と中日新聞社による後援の写生大会を開催します。

どなたでも参加でき、小学生以下の方には参加賞も用意しています。家族や友達同士でご参加ください。事前の申し込みは不要で、画用紙は配布します。画板、絵の具、絵筆などは各自で持参してください。

■日時 4月11日(土)午前9時30分～午後2時

(雨天の場合は12日(日)に順延)

■会場 ふれあいの森

■表彰・作品展

県知事賞など優秀作品には表彰状、記念品を贈呈

7月下旬には中央公民館で作品展を開催予定

■問い合わせ先 労福協知多支部事務局 ☎(21)4032



## 阿久比町民憲章

わたしたち阿久比町民は、ここに町民憲章を定め、よりよい町づくりに努めることを誓います。

◎ホテル飛びかう、豊かな自然を守ります。

◎歴史と伝統を守り、教養を高めます。

◎スポーツに親しみ、健康で明るい家庭をつくります。

◎オアシス運動をすすめ、笑顔あふれるまちをつくります。

◎ボランティア活動に、すすんで参加します。



## 人口と世帯



世帯数	10,013(+18)	2月中の異動	
人口	27,993人(+46)	出生 31	転入 109
男	13,850人(+30)	死亡 14	転出 80
女	14,143人(+16)		

( )は前月との増減数 平成27年3月1日現在



### お詫びと訂正

1月1日、2月1日、3月1日号に掲載した「人口と世帯」記事(最終ページ)中の人口に誤りがありました。訂正してお詫びします。

1月1日号 女【誤】14,094人(+14) → 【正】14,095人(+14)

2月1日号 女【誤】14,120人(+30) → 【正】14,120人(+25)

3月1日号 女【誤】14,003人(+7) → 【正】14,127人(+7)

■発行/阿久比町(〒470-2292) 愛知県知多郡阿久比町大字 卯坂字殿越50 ☎0569(48)1111 編集/総務部政策協働課

広報あぐいを声の広報ボランティア「あいうえお」がCD録音しています。ぜひご利用ください。

■問い合わせ先 阿久比町社会福祉協議会・ボランティアセンター ☎(48)1111