

広 報 **A G U** あ く い

2014

5月15日号

No.1102



■ **大きなタケノコを掘ったよ**
ほくぶ幼稚園の園児と保護者約80名が4月24日、タケノコ掘りをしました。園児たちは地面から突き出したタケノコを見つけると、友達や保護者と楽しそうに掘っていました。大きなタケノコを掘り出すと、小さな腕に誇らしげに抱えていました。

主な内容

- ②～③ **町の財政状況**
平成25年度下半期(10月～3月)の阿久比町財政状況をお知らせします。
- ④ **ページ 「住民税1%町民予算枠制度」公開事業報告会**
平成25年度実施事業の報告会です。会場の出入りは自由ですので、気軽にお越しください。
- ⑥ **ページ 水道週間**
水は私たちの生活になくてはならないものです。一滴の水も大切に、無駄なく使いましょう。
- ⑳ **ページ “花かつみ”の公開始まる**
花かつみ園を6月7日～22日の期間で一般公開します。



阿久比町
マスコットキャラクター **アグピー**

阿久比町の財政状況

平成25年度下半期〔10月～3月〕(3月31日現在)

歳入

下半期の収入率は83.5パーセントで、前年度下半期の88.2パーセントと比較して4.7ポイント減少しました。

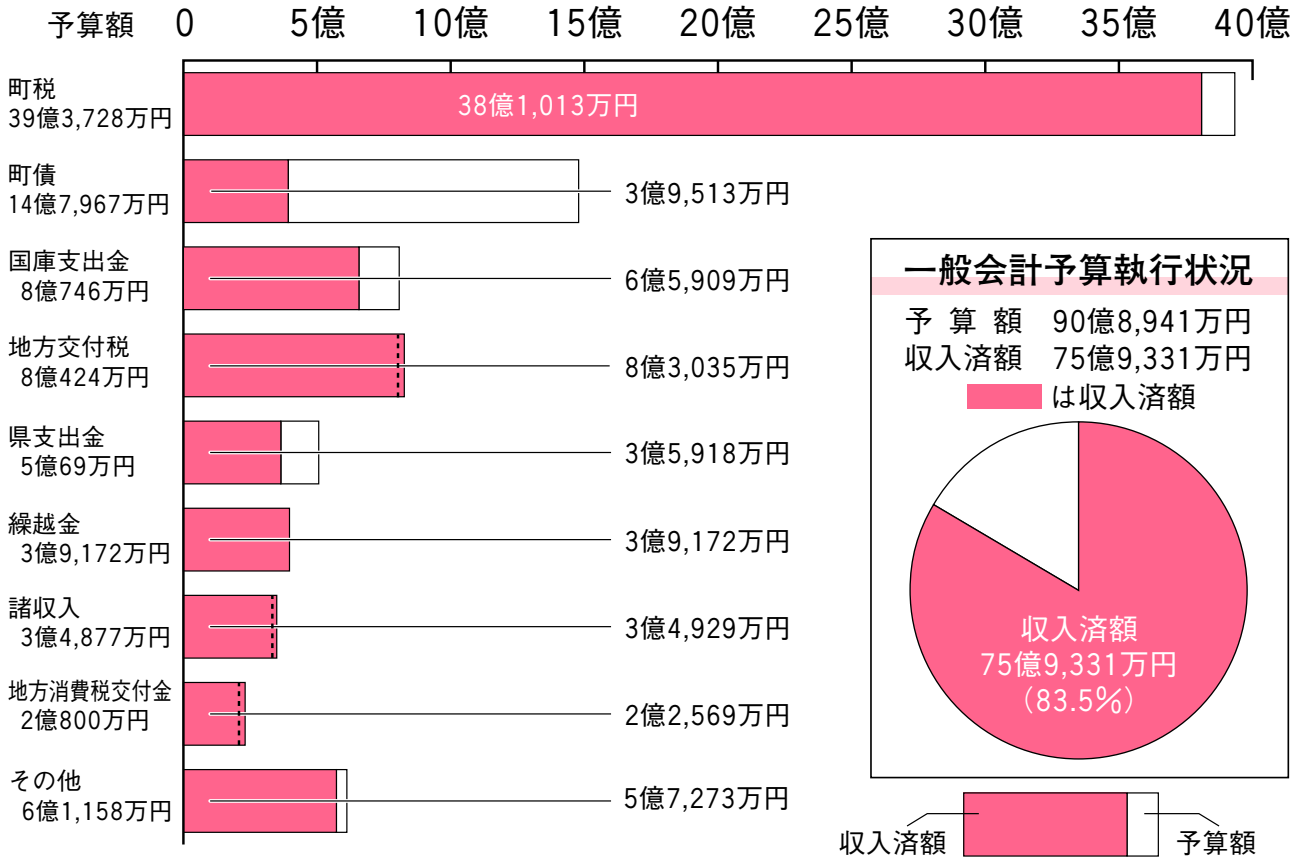

一般会計予算執行状況

予算額 90億8,941万円
収入済額 75億9,331万円

■ は収入済額

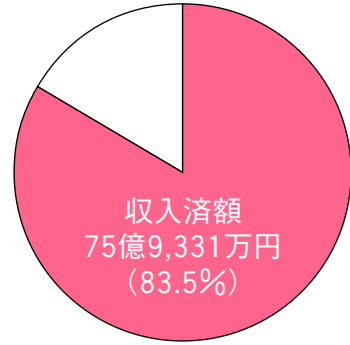

収入済額 予算額

人口・世帯数

人口	27,537人
世帯数	9,804世帯

※平成26年4月1日現在

町税の負担状況(個人町民税)

1人当たり	54,744円
1世帯当たり	153,761円

※ 個人町民税調定額(平成25年度分)
15億747万2,811円で計算

町有財産

建物	66,484.96㎡
土地	534,085.67㎡
基金	38億732万円

一時借入金現在高

0円

町債現在高 100億8,365万円

事業名	借入先	金額
下水道事業	財務省	35億1,250万円
	地方公共団体金融機構	25億8,269万円
臨時財政対策	日本郵政公社(※)	23億2,870万円
	半田信用金庫	4億1,271万円
	知多信用金庫	6億1,250万円
	その他	6億4,580万円
民生債	教育債	3億314万円
	減税補てん	3億203万円
	その他	5億8,544万円

《基金の内訳》

財政調整基金	24億898万円
減債基金	32万円
公共施設整備基金	1,542万円
庁舎建設基金	10億7,545万円
福祉基金	4万円
学校整備基金	253万円
学校図書購入基金	100万円
図書購入基金	300万円
土地開発基金	1億6,947万円
介護給付費準備基金	1億2,005万円
ふるさと基金	537万円
もちの木園整備基金	569万円

※日本郵政公社は現在の独立行政法人郵便貯金・簡易生命保険管理機構のことです。

阿久比町では、皆さんに納めていただいた貴重な税金などが、どのように使われているかを知っていただくため、年2回財政状況を公表しています。
 今回は、平成25年度下半期（10月～3月）の財政状況をお知らせします。
問い合わせ先 検査財政課財政係 ☎(48)1111（内232）

下半期の支出率は76.2パーセントで、前年度下半期の81.6パーセントと比較して5.4ポイント減少しました。

歳出

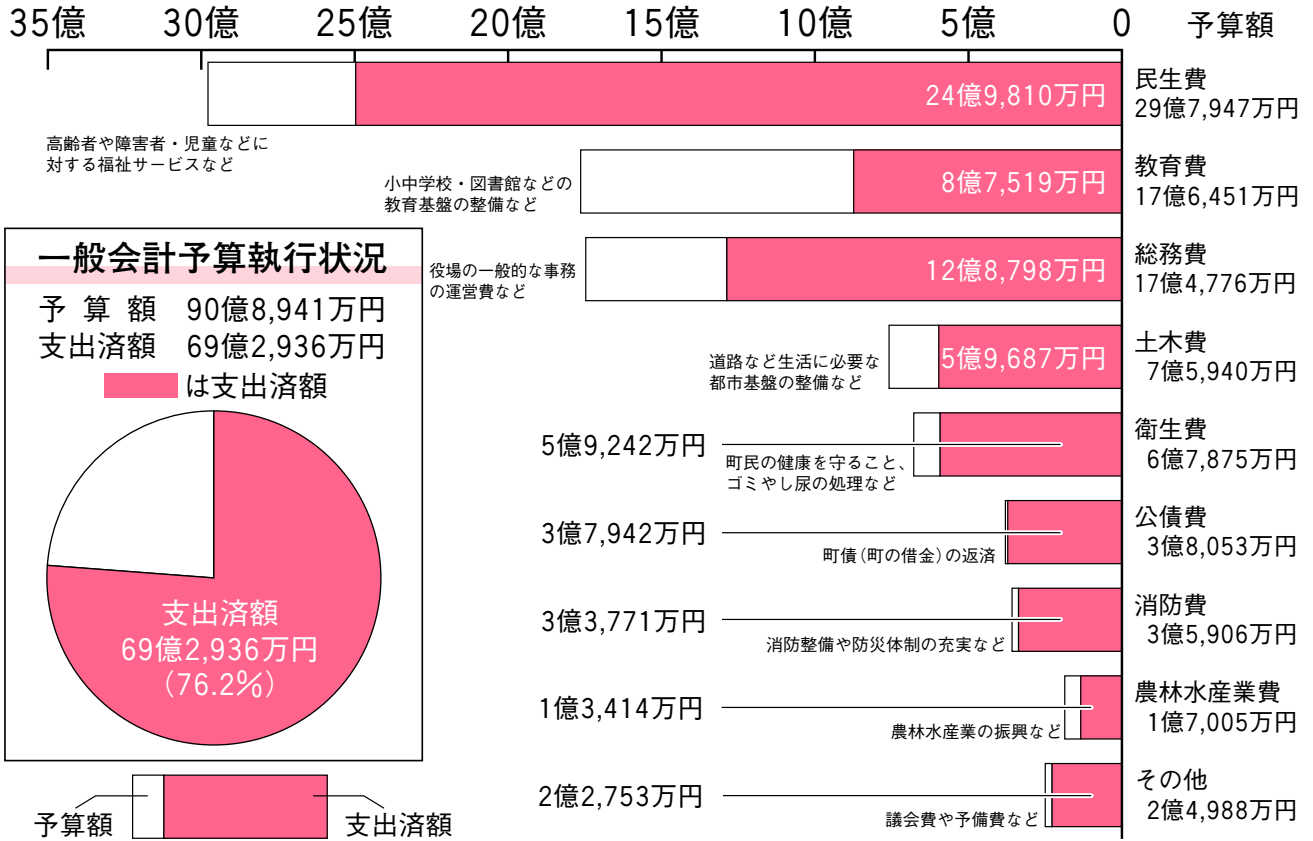

特別会計

区 分	予 算 額	収入済額	支出済額
国民健康保険	27億3,756万円	25億6,695万円	23億6,878万円
土地取得	14万円	14万円	14万円
下水道事業	5億9,296万円	5億1,383万円	5億1,266万円
介護保険	15億7,818万円	12億9,706万円	12億9,685万円
後期高齢者医療	2億6,754万円	2億3,053万円	2億3,782万円

企業(水道事業)会計

収益的	収入	予 算 額	5億182万円
		執行額	4億8,228万円
資本的	支出	予 算 額	4億8,525万円
		執行額	4億5,400万円
資本的	収入	予 算 額	1億4,919万円
		執行額	1億4,487万円
	支出	予 算 額	3億8,287万円
		執行額	3億2,253万円

みんなで協働推進ページ<Vol.19>

「今日どう？」

「いいよ！」

AGOOD COLLABORATION YO U&I

COLLABORATION(コラボレーション)とは「協働」「協力してカタチにする」という意味です。



・想いをカタチにする仕組み・町民で決める予算枠・

「住民税1%町民予算枠制度」

公開事業報告会 を開催

どなたでも参加していただけます。会場の出入りは、原則自由です。

- 日時 5月31日(土)午後1時～午後5時
- 場所 中央公民館 3階301号室
- 参加 傍聴自由 申し込み不要
- 内容
 - ・わくわくアイデア事業7事業 提案者表彰
 - ・わくわくコラボ事業18事業 団体からの事業報告
 - ・審査委員の講評



「住民税1%町民予算枠制度」は、個人住民税の1パーセントを財源として町民のお金の使い道を、町民の皆さん自らが考えて決めることで、町民提案や町民活動の想いをカタチにする制度です。事業報告会を公開で行うことで、町民への説明責任はもちろんのこと、制度や事業について広く町民に伝え、理解を得ることで事業への参加者や活動する人を増やしていき、地域をより元気にすることを目的とし開催します。(今回は平成25年度実施事業が対象です。初めての報告会になります。)

■問い合わせ先 政策協働課協働推進係 ☎(48)1111 (内線303)

「住民税1%町民予算枠制度」応募促進講座(2回連続講座)

どう~

DOする? 1% 想いをカタチにする方法

~わくわくプランのつくり方「私も1%制度に応募しよう!」~

この講座では「住民税1%町民予算枠制度」の概要や流れを知り、申請のコツやポイントをアドバイスします。今まで、「何となく面倒くさそうだから」「興味はあるけど申請が難しそうだから」と応募をあきらめていた方は、ぜひ一度受講してください。

過去に応募したことがある方や今回応募しようと思っている方もお待ちしております。皆さんの町や地域への想いをカタチにするため、一緒に行動(DO)しましょう!

- 日時 第1回 6月7日(土) ○制度の概要と流れ、実践者の話
第2回 6月21日(土) ○コツとポイント、申請書攻略法
両日とも午前9時30分～正午
- 場所 中央公民館 3階301号室
- 定員 30人(先着順。原則2回とも受講できる方) **参加無料**
- 講師



この事業は「住民税1%町民予算枠制度」わくわくアイデア事業として採択された事業です。

第1回講師
市野めぐみさん
(特定非営利活動法人
地域福祉サポートちた事務局長)



第2回講師
岡本一美さん
(特定非営利活動法人
地域福祉サポートちた代表理事)



■申し込み方法 6月5日(木)までに電話、FAX、電子メールで申し込んでください。「氏名」「連絡先」をお知らせください。

■問い合わせ先 政策協働課協働推進係
☎(48)1111 (内線303) FAX(48)0229 電子メール kyodo@town.agui.lg.jp

音楽だ〜いすき！

子どもから大人まで音楽をより身近に感じ、気軽に楽しんでもらうために音楽会を開催します。



小中学生のための
音楽会

- ♪ピアノ 守光 明子
- ♪サクソフォン 陣内 亜紀子
- ♪ソプラノ 吉田 友紀
- ♪パーカッション 中村 新

草木小学校	6月5日(木)	午前10時30分～
東部小学校	6月5日(木)	午後1時30分～
南部小学校	6月6日(金)	午前10時30分～
英比小学校	6月6日(金)	午後1時30分～
♪会場はいずれも小学校体育館です。		



この事業は「住民税1%町民予算枠制度」わくわくコラボ事業として採択された事業です。

9月下旬には、中学校の桜輝祭とコラボして音楽だ〜いすき！を行う予定です。



保護者や地区の皆さんも生演奏を聴きにきてください。※申し込みは不要です。直接会場へお越しください。

問い合わせ先 好き好きミュージック (代表 大村泰敬) ☎(48)5686

れんげ米の田植え体験したい家族大募集!!



この事業は「住民税1%町民予算枠制度」わくわくコラボ事業として採択された事業です。

家族で仲良く青空の下、おいしいれんげ米の稲を自分の手で植えてみませんか？

※れんげ米とは、れんげの花を肥料にした減農薬で作る環境にも体にもやさしいお米です。

- 日時 6月15日(日)
※受付：午前9時30分～ 田植え：午前10時～午前11時(雨天決行)
- 集合場所 阿久比町草木字上外六3-1(株式会社エネチタ駐車場)
- 募集家族 50家族(先着順)
- 参加費 1家族 1,000円(お米1kgプレゼント)
- 持ち物 汚れても良い服装、捨ててもよい靴下
- 応募方法 6月13日(金)までにFAXまたは電子メールで応募してください。「氏名」「参加人数」をお知らせください。
- 問い合わせ先 みみずとたいよう(担当 松本)
☎052(720)6973 FAX 052(308)3438 電子メール mimizutotaiyo@yahoo.co.jp

水を大切に 第56回水道週間 6月1日～7日

おいしいな だいじなお水 ごくごくり 〈第56回水道週間スローガン〉

すべての人にとって水は、健康で文化的な生活やさまざまな社会経済活動を支える上でなくてはならないものです。水に対する認識を深め、水を無駄なく有効に使いましょう。

町の水道状況 (平成25年度)

給 水 人 口	27,452 人
普 及 率	99.7 %
年 間 配 水 量	2,890,775 m ³
一 日 平 均 給 水 量	7,920 m ³
一 人 一 日 平 均 給 水 量	289 ℓ

水道の屋内漏水に注意

各家庭に設置してある水道のメーターから内部に配管されている部分は個人管理です。

配管修理費・漏水代金は個人負担となります。

漏水の発見方法

敷地内の全ての蛇口を閉めて、水道メーターの星の部分の部分が回っていればどこかで水が漏れています。

少しの漏水でも想像以上の水量になりますので、週に1回～2回漏水の調査を心掛けましょう。

一般家庭が管理する内線漏水で、発見後直ちに修理改善することなどの要件を満たした場合、申請をすれば水道料金の一部が軽減される場合があります。詳しくは上下水道課上水業務係にお問い合わせください。

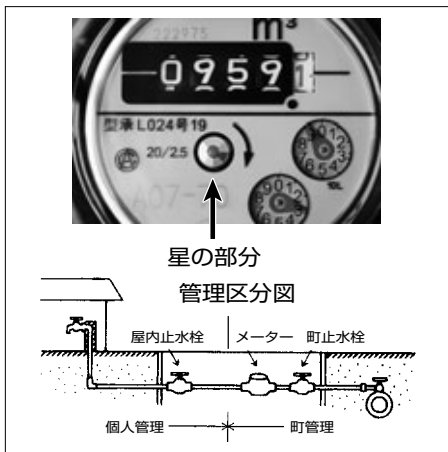

受水槽の点検を定期的に行い、欠陥を発見したら速やかに改善しましょう。

地震、大雨など水質に影響を与える恐れがあるときも実施してください。給水する水が人の健康を害する恐れがあると分かったときは、直ちに給水を停止して、利用者、保健所、上下水道課上水工務係に知らせてください。

朝一番の水は飲み水以外に

朝一番や長い間留守にした直後の水は、各家庭の給水管内に長時間滞留しているため、安全のための残留塩素がなくなっている場合があります。

通常の使用状態では、健康上問題はありませんが、開栓直後の水は、念のためバケツ1杯分ぐらいは飲み水以外に使ってください。

悪徳商法には注意

上下水道課では、浄水器などの訪問販売、水道管の清掃などは一切行っていません。

事前の依頼や了承がない限り、訪問による水質検査などは実施していません。(メーター替えは、事前に上下水道課から文書で連絡します。)

■ 問い合わせ先 上下水道課 ☎(48)1111

上水業務係 (内339・351) 上水工務係 (内340)

貯水槽水道の管理

ビル・マンションなどの貯水槽水道の設置者は、受水槽の掃除を1年に1回定期的に行ってください。

水槽の掃除は専門の業者に依頼して実施してください。

蛇口から出る水の色、濁り、におい、味などに異常を認めるときは、必要な水質検査を行ってください。

《浄水場を一般開放》

愛知県愛知用水水道事務所では水道週間の期間中、上野浄水場と知多浄水場を一般開放します。

時間はいずれも午前10時～正午と午後1時～午後4時で、土曜日・日曜日も開放します。

■ 上野浄水場

東海市名和町蕨山7 ☎052(604)4132

■ 知多浄水場

知多市佐布里字西池ノ脇8 ☎0562(55)3501

防災への意識改革 vol.230

⚡ 防災行政無線情報は電話でも

防災行政無線が聞き取りにくい場合は、☎(48)7030で確認してください。最新のメッセージを聞くことができます。

地域コミュニティ活動と自主防災組織

地域の安全に対する関心が高まり、住みよい地域社会を目指して連帯感のあるコミュニティ活動が広がっています。

各地区の代表、ボランティア団体、民間企業などで実施されている「防犯パトロール」「子ども見守り隊」などは、「住みよい地域をつくろう」というコミュニティ活動の基本であり、「自分たちの地域は自分たちで守る」という自主防災の連帯意識がなければできません。

このような平常時からの人々の交流を通じて、地域の安全や防災に対する関心や意識の高まり、自主防災活動が活発化していくことが理想です。

新年度を迎え、各地域の自主防災組織も再編されたところが多いと思います。地震など自然災害に対する自主防災の育成は、継続的な計画性を持って行うことが重要です。

自治会が母体となっていることで、防災活動は自治会活動の一環となり、他のレクリエーション行事に比べ、比較的地味な活動になりがちです。また、住民の自発的動機による活動が必ずしも多くないため、活動に対する住民の関心が低調で、組織自体が形骸化してしまうことも事実です。

良きコミュニティづくりを推進することは、地域の防災力を高め、安全で住みよい地域をつくれます。そのためには、地域住民、地元消防団、PTAや事業所などのさまざまな組織と連携することが重要です。

防災交通課と半田消防署阿久比支署では、

今後も研修会や訓練指導を通じて、地域防災力の向上を図っていきます。研修会や訓練指導などについて、気軽にご相談ください。



町内の保育園・幼稚園で交通安全教室を開催



しっかり手を上げて横断する親子

園児たちに交通ルールを学んでもらおうと、4月22日に中部保育園で交通安全教室を開催しました。

愛知県警の交通安全教育チーム「セーフティ・レディース“あゆみ”」や半田警察署の警察官、町交通指導員から交通安全についての話を聞きました。クイズや腹話術など工夫を凝らした話に聞き入っていた園児たち。保護者と一緒に横断歩道を渡る練習では、教わったとおり左右を確認し、しっかりと手を上げて渡っていました。

町では毎年、新年度が始まる4月中旬から5月中旬にかけて、町内の全保育園と幼稚園で交通安全教室を開催しています。

オアシススケッチ

Oasis sketch

●春祭りのフィナーレ



青空の下引き回される横社山車

町指定文化財の山車が登場する春の祭礼も、4月26日、27日に行われた横松地区でフィナーレを迎えました。多くの観衆が見守る中、「横社山車（よこしゃやまぐるま）」が神明社を威勢よく出発し、地区内を引き回されました。

横社山車は町指定文化財の山車5台の中で一番造りが大きく、その重量感のある山車のかじを取る若衆の気持ちのこもった姿に祭りが熱気を帯びました。また、神明社や地区内で、三番叟（さんばそう）やお囃子（はやし）が行われ、軽妙な動きで踊る人形や息の合った軽快なお囃子に観客から拍手が起こりました。

●高根配水場通水式を開催



新しくできた高根配水場配水池

板山地区に新しくできた高根配水場（上水道施設）で4月14日、行政協力員や愛知県企業庁の職員など約50人が参加し、通水式を行いました。現在、町内にある配水場としては3カ所目となりますが、初めて阿久比川より東側にできる配水場となります。高根配水場の通水により、人口増加に伴い給水需要の増加している地区への安定した水の供給だけでなく、大規模な災害時において町内の飲料水確保も期待できるようになりました。設備棟で県水の流入弁が開かれると、真新しい水道管の中を勢いよく水が流れる音が聞こえました。通水式の参加者は、新たな給水源の誕生を喜びました。

●アメリカで行われる世界大会に向けて



チアダンスの全国大会で優勝し、THE U. S. Finals（5月3日アメリカロサンゼルスで開催）に出場する子どもたちの報告会が、4月15日に中央公民館で行われました。大会に出場する児玉晴香さん、澤田柚妃さん、渡邊優名さん（英比小4年）、伊藤七海さん、竹内ゆめさん（英比小5年）、久富彩音さん（草木小4年）、江口晴奈さん（東部小4年）、松岡あかりさん（南部小4年）、星野琳香さん（東部小5年）、鎌瀬柚綺さん、及川朋香さん（英比小6年）、皆川萌果さん、竹内亜衣さん、榊原鈴夏さん（阿久比中1年）ら14人は、町長の激励に対し「楽しんで世界一を目指します」と健闘を誓いました。

●レンゲ畑が笑顔でいっぱい



草木保育園の園児たちが4月23日、春のぼかぼか陽気に誘われて、レンゲソウが咲く田んぼ（レンゲ畑）まで散歩に出掛けました。レンゲ畑についての園児たちは、早速花を摘んだり、大きな泥団子を作ったり、見つけた昆虫を追いかけたりして、元気いっぱい遊びました。快晴の空の下、レンゲ畑を駆け回る園児たちの表情は笑顔で輝いていました。毎年、竹内五一さん（草木）がレンゲソウが咲く田んぼに園児たちを招待しています。竹内さんは「子どもたちの元気な笑顔を見ると、自分も元気になる。来年も園児たちを招待したい」とうれしそうに話しました。

まちの話題

Topics of a town

●草木小学校で植樹会を行いました



金木屋（きんもくせい）に優しく土をかける児童
 草木小学校で4月26日に、明るい社会づくり運動知多地区推進協議会の呼び掛けで植樹会を行いました。
 この日は、児童会役員や緑化委員会の委員や学校関係者など約30人が植樹し汗を流しました。オリンピックの金メダル・銀メダルにちなんで選ばれた金木屋（きんもくせい）と銀木屋（ぎんもくせい）に参加者で協力して土をかぶせ、たっぷり水をあげました。植樹会に参加した児童会役員は、「この木が、学校の憩いの木になるように大切に育てたい」と話していました。

●親子で傘アート



傘アートを楽しむ参加者たち
 託児ボランティア「さくら」主催のわくわくコラボ事業「親子で楽しもう傘アート」が、4月26日ふれあいの森で行われました。乳幼児をつれた親子など約90人が参加しました。BGMが流れる体育室のゆったりしたスペースで、親子で協力してオリジナルの傘作りを楽しんでいました。「さくら」の会員の託児があり、乳幼児を連れた保護者でも、一緒に連れてきた兄や姉と落ち着いて作業ができました。代表の大村貞子さんは、「参加者を集めるのが大変であったが、当日参加を含め予想以上に多くの人に参加してもらえてよかった。次の事業にも是非参加してほしい」と語りました。

図書館へようこそ ～子ども読書の日～



読み聞かせに聞き入る園児たち



絵本を熱心に読む園児たち



好きな本を見つけたよ

宮津保育園の園児たちが4月17日、子ども読書の日による絵本の読み聞かせを聞くために、図書館に招待されました。読書指導グループ「ぶんぶん」や図書館員の絵本の読み聞かせでは真剣な表情で聞き入り、絵本の世界に引き込まれていました。絵本の貸し出し体験では、お目当ての本を一生懸命探す園児たち。お目当ての本を見つけると、夢中になって読んでいました。園児たちは「図書館はすごく楽しかった」と満足そうに帰っていきました。
 町では、子ども読書の日になみ、小学校に上がる前の園児を対象に図書館に親しんでもらおうと、毎年4月中旬から下旬にかけて町内にある保育園・幼稚園の園児を町立図書館に招き、館内の見学と絵本の読み聞かせなどを行っています。

幼・保・小・中 一貫教育プロジェクト 平成26年度阿久比町教育指針を策定

学校、家庭、地域と行政が協働し、阿久比の宝である子どもたちへの教育を充実させるために「阿久比町教育指針」を策定しました。今回は、阿久比町教育理念と学校教育についてご紹介します。

◎阿久比町教育基本的理念

学力・学習意欲の低下、規範意識の欠如、心の揺れや荒れ、そして依然として憂慮すべき状況にあるいじめ・不登校など、園・学校を取り巻く教育課題は山積している。これらを解決していくには、一つ一つの課題に真正面から向き合い、園・学校、家庭、地域が協働体となって、大人が真摯な態度で取り組まなければならない。

「指導者として、一人の人間として、同じ人間である幼児・児童・生徒と四つに組んで導いていく（本物を語り、未来を語り、夢を語る）」ことがキーポイントとなる。21世紀の主役として活躍する、心豊かでたくましい人間の育成のため、阿久比町全体が、子どもの「学舎（まなびや）」であり、かかわる全ての大人が指導者であるという意識をもつことが重要である。

学校を地域の拠点としながらも、学校の独自性を認め、学校自らの考えと決定で実践できる体制を確立せねばならない。そして教育委員会は、それを支援する立場であることを再確認したい。

◎具体的な方策 <平成26年度のテーマ>

阿久比町全体を学舎に、町民全てが指導者に
「大人が変われば、子どもも変わる」

◇学校教育

幼保小中一貫教育の推進のためには、人的・物的環境の整備充実を図ること以外に道はない。「幼保小中一貫教育は阿久比の未来」「四方よし」を合い言葉に「教育のまち 阿久比」「読書のまち 阿久比」を創らなければならない。

「四方よし」	子どもよし	(日本人としての基礎・基本の定着と学力の向上)
	保護者よし	(阿久比町幼保小中一貫教育の理解促進と家庭教育の充実)
	地域よし	(地域による学校支援の充実と地域の教育力の向上)
	園学校よし	(教員・保育士の力量向上)

(1) 学校教育

ア 新学習指導要領への対応

- ・授業時間数の確保、知識技能の習得と活用による思考力・判断力の向上
- ・言語活動、理数教育、道德教育、外国語教育、体験活動等の充実

イ 幼保小中一貫教育の推進

- ・幼保と小、小と中の指導内容・指導方法にかかわるつながり・接続（縦糸）の再点検、保護者・地域や行政との連携（横糸）の強化
- ・部会方針の実現（学力向上、保護者参加、教科指導の充実、学校支援）
- ・広報・ホームページなどによる一貫教育の啓発と家庭・地域との連携強化
- ・「あぐい教育週間」における各学校の実践発表会・公開授業の開催

ウ 教員の力量向上

- ・各校の現職教育による教員一人一人の授業力向上
- ・小中学校少経験教員を対象とした研修会「若い衆研修会」の実施
- ・学校教育指導員による少経験教員への指導の充実
- ・日本一面倒見のよい教員集団づくり（目配り、気配り、手配りのできる教員）

エ 開かれた学校の推進（家庭・地域、行政との連携強化）

- ・学校支援地域本部事業の推進（保護者と町民が参加する地域本部の推進）
- ・見守り隊・子ども110番の家との連携、PTA活動の充実
- ・健康教育（望ましい生活習慣の定着）・情報モラル教育（ネットいじめ、有害サイト被害防止）の充実と保護者の意識啓発
- ・教育相談センターとの連携（家庭教育相談活動、いじめ・不登校防止）

(2) 食育・給食

ア 食にかかわる指導の推進

- ・栄養教諭、学校栄養職員の食に関する指導
- ・日常の給食指導での感謝の心の醸成
- ・教職員と保護者との連携による食事のマナーの定着

イ 安全でおいしい給食の提供

- ・栄養バランスのよい献立の作成
- ・衛生管理の徹底と、地産地消の推進



阿久比町
子育て支援センター

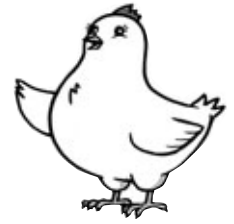

問い合わせ先 ☎(47)0369 (阿久比スポーツ村クラブハウス2階)

親子講座 「ベビーサイン講座」

赤ちゃんの考えていることがわかると楽しいだろうな…。泣くかわりに教えてくれないかな？そんな風に思っているママたちにおすすめの講座です。

講 師：ベビーサイン協会認定講師 河島理世先生
杉本裕香先生
日 時：6月30日(月)午前10時～午前11時
対 象：6カ月～1歳未満で、まだ言葉が話せない子どもと保護者
申し込み：親子15組(兄弟の託児3人まで)



◆どの講座も5月19日(月)から27日(火)までに直接あぐぴっぴに申し込みください。(電話は不可)参加希望者多数の場合は、抽選になります。当選された方には、後日連絡いたしますので、あぐぴっぴの電話番号を携帯に必ず登録しておいてください。

**はじめての子育てを応援する
おしゃべりルーム**

今月のテーマ：
「双子ちゃん生まれ!双子の子育て大変談」

みんなの情報交換の場所です。子どもと一緒に参加できます。

日 時：6月2日(月) 午前10時～午前11時
対 象：町内の双子を持つ保護者ならどなたでも

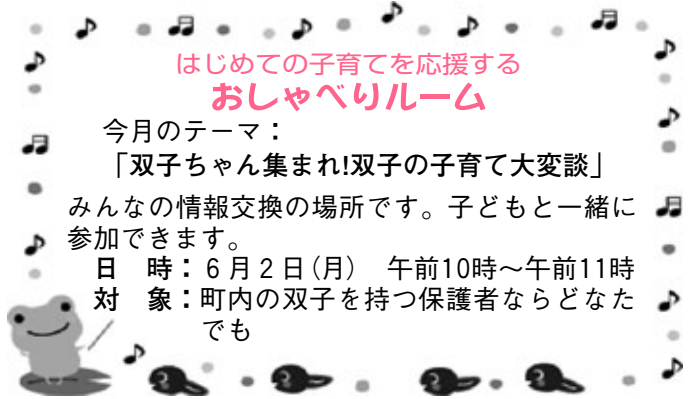

〈ミニ講座〉

栄養士さんの

「ちょっとこわい食品添加物のお話」

講 師：子育て支援課栄養士
平野 麻里さん

日 時：6月20日(金)午前10時～午前11時
場 所：スポーツ村2F 会議室
対 象：町内在住の保護者
申し込み：20人(託児は15人まで)

子育て支援センター

開所時間 午前9時～午後4時
(土曜・日曜日、祝日は休み)

あぐぴっぴカレンダー 6がつ

日	月	火	水	木	金	土
1 休	2 はじめての 子育てを応援する おしゃべりルーム (予約制)	3 おそとでびっぴ 	4 おそとでびっぴ 南部保育園なかよし広場 児童館「あそびひろば」	5 おそとでびっぴ 	6 	7 休
8 休	9 ことばの相談室 すくすく相談日 (心理士：予約制)	10 おそとでびっぴ 英比保育園なかよし広場 児童館「あそびひろば」	11 おそとでびっぴ 東部保育園なかよし広場 児童館「あそびひろば」	12 おそとでびっぴ 中央公民館の あそびの広場 わくわくびっぴ広場	13 	14 休
15 休	16 	17 おそとでびっぴ 草木保育園なかよし広場 児童館「あそびひろば」	18 おそとでびっぴ 中部保育園なかよし広場 児童館「あそびひろば」	19 おそとでびっぴ 	20 子育てミニ講座 栄養士さんの「ちょっと こわい食品添加物のお話」 (予約制) 	21 休
22 休	23 ことばの相談室 すくすく相談日 (心理士：予約制)	24 おそとでびっぴ グラウンドで遊ぼう! 午前10時30分～午前11時30分 城山保育園なかよし広場 児童館「あそびひろば」	25 おそとでびっぴ 宮津保育園なかよし広場 児童館「あそびひろば」	26 おそとでびっぴ 	27 	28 休
29 休	30 親子講座 「ベビーサイン講座」 (予約制)	*児童館は毎週月曜休館日。25日(水)は、あそびひろば「シャボン玉であそぼう!」があります。 *ことばの相談室「すくすく相談日」は、実施日が変更になる場合があります。予約時にご確認ください。 *🌿マークの日は、午前中、芝生広場で外遊びができます。水筒や、着替えを持ってきてください。				

すこやかたより

保健センター
通信

オアシスセンター1階
TEL (48) 1111
(内311・312)

めざせ!ハッピーライフあぐい21

「8020運動」を知っていますか？

「8020運動」は、80歳になっても自分の歯を20本残そうという運動です。

80歳でおおむね20本の歯が残っていれば、なんでもよくかんで食べることができ、いつまでも元気で楽しく過ごす時間（健康寿命）を延ばすことができると言われています。歯を失う大きな原因は、「虫歯」と「歯周病」です。虫歯や歯周病を予防し、いつまでも元気に過ごしましょう。



8020を達成するために

①毎日しっかり歯みがきをする

一歯みがきのポイントー

- * 「食事をしたら歯みがき」の習慣をつけ、1日2回以上磨く。
- * 歯ブラシを大きく動かさず、歯を1本ずつ磨くような感じで磨く。
- * 力を入れ過ぎずに磨く。
- * 歯と歯の間の歯垢を落とすため、デンタルフロスや歯間ブラシを利用する。

○歯垢の除去率

- ・ 歯ブラシのみ…42%
- ・ デンタルフロスや歯間ブラシを使用…90%

② 食事や間食は回数を決める

口の中が糖分などに触れる回数が多いほど、虫歯や歯周病になりやすくなります。

③ タバコを吸わない

タバコに含まれる有害物質によって歯周病になりやすくなります。

④ 定期的に歯科健診を受ける

歯の病気は自覚症状がなく自分で見つけることが難しいので、1年に一度は歯科健診を受けるようにしましょう。

⑤ よくかんで食べる

よくかむと唾液がたくさん分泌され、口の中が清潔になり、虫歯や歯周病を防ぎます。

「むし歯予防デー」のお知らせ

半田歯科医師会と阿久比町の共催で「むし歯予防デー」として、歯科健診、フッ素塗布を行います。費用は無料です。

学校でフッ素洗口を行っていても、フッ素の過剰摂取にはなりません。歯の健康のために、フッ素塗布にぜひお越しください。

- ・ 開催日 6月1日(日)
- ・ 受付時間 午前9時30分～午前11時30分
- ・ 場所 阿久比町保健センター（オアシスセンター内）
- ・ 内容 歯科健診、相談（大人・子ども）・フッ素塗布（子ども）

※「8020表彰」のための健診も行います。

■ 問い合わせ先

健康介護課保健係（内311・312）



6月の保健ガイド

キリトリ

□問い合わせ先 健康介護課保健係 (48) 1111 (内311・312) ※場所の指定のない場合、会場は保健センター(オアシスセンター1階)です。

日時	対象	場所	その他
1日(日)	■むし歯予防デー ■基本健康診査 時 9:30~11:30		
2日(月)	■基本健康診査 時 9:30~11:00 13:30~15:00 ■16歳~39歳 ■東部小学校体育館		
3日(火)	■基本健康診査 時 13:30~15:00 ■16歳~39歳 ■英比小学校体育館		
4日(水)			
5日(木)			
6日(金)	■ペア教室 時 13:00~15:30 ■妊婦とその家族		
7日(土)			
8日(日)			
9日(月)	■母子健康手帳交付 時 (受付) 10:00~10:15 ■B.C.G.接種 時 13:30~14:00(接種時間) 13:50~ ■平成25年12月9日~ 平成26年1月9日生まれ		
10日(火)	■乳児健診 時 12:45~ 13:40~ ■第2子以降 第1子 ■平成26年2月14日~ 3月10日生まれ		
11日(水)	■基本健康診査 時 9:30~11:00 13:30~15:00 ■16歳~39歳 ■勤労福祉センター (エス・パラス丸山)		
12日(木)	■後期離乳食講習会 時 10:00~11:30 ■平成25年9月生まれ		
13日(金)	■基本健康診査 時 9:30~11:00 13:30~15:00 ■16歳~39歳 ■ペア教室 時 13:00~15:30 ■妊婦とその家族		
14日(土)	■ペア教室 時 9:30~12:00 ■妊婦とその家族		
15日(日)			
16日(月)	■基本健康診査 時 9:30~11:00 13:30~15:00 ■16歳~39歳 ■南部小学校体育館		
17日(火)	■1歳6か月児健診 時 13:00~ ■平成24年11月21日~ 12月17日生まれ		
18日(水)			
19日(木)			
20日(金)	■ペア教室 時 13:00~15:30 ■妊婦とその家族		
21日(土)			
22日(日)	■母子健康手帳交付 時 (受付) 10:00~10:15		
23日(月)	■基本健康診査 時 13:30~15:00 ■16歳~39歳 ■南部小学校体育館		
24日(火)	■基本健康診査 時 13:30~15:00 ■16歳~39歳 ■英比小学校体育館		
25日(水)	■1歳児歯科相談 時 9:30~11:00 ■平成25年6月生まれ ■3歳児健診 時 13:00~ ■平成23年5月生まれ		
26日(木)	■2歳6か月児歯科健診 時 9:30~ ■平成23年11月~ 12月生まれ		
27日(金)	■基本健康診査 時 9:30~11:00 13:30~15:00 17:30~19:00 ■16歳~39歳 ■勤労福祉センター (エス・パラス丸山)		
28日(土)			
29日(日)	■基本健康診査 時 13:30~15:00 ■16歳~39歳 ■草木小学校体育館		
30日(月)	■渡辺クリニック 白沢字天神裏10-8 ■(48) 0202 ■阿久比クリニック 卯坂字米山1-1 ■(48) 8866		
1日(日)	■渡辺クリニック 白沢字天神裏10-8 ■(48) 0202 ■阿久比クリニック 卯坂字米山1-1 ■(48) 8866		
8日(日)	■渡辺クリニック 白沢字天神裏10-8 ■(48) 0202 ■阿久比クリニック 卯坂字米山1-1 ■(48) 8866		
15日(日)	■ハープ内科皮膚科 ■横松字宮前67 ■(48) 9074 ■あぐい南クリニック 矢高字高岡北86 ■(49) 0373		
29日(日)	■東ヶ丘クリニック ■福住字高殿台11-6 ■(48) 5551		

《休日診療担当医院》

診療時間 午前9時~正午
1日(日) 渡辺クリニック
白沢字天神裏10-8
■(48) 0202
8日(日) 阿久比クリニック
卯坂字米山1-1
■(48) 8866



《休日診療歯科診療所》

診療時間 午前9時~午後1時(日曜日・祝日)
●半田歯科医療センター
半田市港町1-62
■(23) 2636



《健康なんでも相談日》

受付時間 午前9時~午前11時、午後1時~午後3時
6日(金)、20日(金)
※赤ちやんからお年寄りまで、身長・体重・血圧などを測定します。(電話相談も可)

図書館通信

《今月のおすすめ》 これ以外にも多くの新着図書があります

一般書



『語源に隠された日本史』
武光 誠 著

ヤマト朝廷の時代から明治の世まで、その言葉が生まれたころの意味や使われ方にさかのぼると、当時の人々の暮らしぶりが生き生きと蘇る一冊。

- 『世界を動かすプレゼン力』 ニック・バーリー 著
- 『「人の世界」と「物の世界」』 出光 佐三 著
- 『遁走状態』 ブライアン・エヴンソン 著
- 『僕がグーグルで成長できた理由』 上阪 徹 著

- 『着物の日のヘアアレンジ』 主婦の友社 編
- 『よくわかる膝関節の動きとしくみ』 伊能 良紀 著
- 『約束の海』 山崎 豊子 著
- 『鳥居』 谷田 博幸 著
- 『はじめての小さな庭づくり』 山元 和実 監修

児童書・絵本

人間たちに混じって、こっそり団地生活を始めた妖怪一家の物語。ヌラリヒョンパパが働く職場に、調査依頼がまいこみました。住宅の建設予定地から気味の悪い声が聞こえてくるというのです。今回も妖怪一家が大活躍。



『ひそひそ森の妖怪』
富安 陽子 作
山村 浩二 絵

- 『極北の大地に住む』 関野 吉晴 著
- 『アイスプラネット』 椎名 誠 著
- 『ともだちはアリクイ』 村上しいこ 文 田中 六大 絵
- 『ヤンバルクイナ』 江口 欣照 写真と文

阿久比町立図書館
☎(48)6231

6月の図書館カレンダー

※○印は休館日です。

日	月	火	水	木	金	土
1	○2	3	4	5	6	7
8	○9	○10	○11	○12	○13	○14
○15	○16	○17	18	19	20	21
22	○23	24	25	○26	27	28
29	○30	☆	☆	☆	☆	☆

開館時間

火曜日～金曜日 午前10時～午後6時

土曜日・日曜日・祝日 午前10時～午後5時

展示ホール

- ★メディコ阿久比
第16回おじいさんおばあさんが描いた書いた展
5月8日(木)～18日(日)
- ★阿久比苗代句会作品展
5月22日(木)～6月8日(日)

おはなし会



おはなしコーナーで、紙芝居や絵本の読み聞かせなど子ども向けの楽しい催しをします。

- ・土曜日 午後2時30分～
- ・日曜日と祝日 午前11時～、午後2時30分～

図書館からのお知らせ

特別整理期間のため、6月9日(月)から17日(火)の期間、長期にわたり休館します。期間中の図書などの返却は、ブックポストをお願いします。

しょうがっこう1ねんせい みなさん、 としょかんの かしだしけんをつくりましょう。
おうちのかたと いっしょに としょかんに きてくださいね。

一 おうちのかたへー

名前、生年月日、住所のわかるもの(保険証など)を持って、貸出券を作る子どもと一緒に図書館へ来てください。



==== 出場選手を募集 ====



愛知万博メモリアル 第9回愛知県市町村対抗駅伝競走大会（愛知駅伝）

- 日 時 12月6日（土）午後0時35分スタート予定（雨天決行）
- コース 「愛・地球博記念公園」内の周回コース
- 主 催 愛知駅伝実行委員会【構成団体】愛知陸上競技協会、東海テレビ放送
- 共 催 愛知県、愛知県教育委員会、中日新聞社
- 後 援 愛知県市長会、愛知県町村会ほか
- 区間・距離 9区間 29.7キロメートル
 - 【第1区】中学生（女子）2.9km 【第2区】ジュニア（男子）5.7km 【第3区】40歳以上（男女不問）3.5km
 - 【第4区】小学生（女子）1.1km 【第5区】中学生（男子）3.2km 【第6区】小学生（男子）1.1km
 - 【第7区】一般（女子）2.9km 【第8区】ジュニア（女子）4.2km 【第9区】一般（男子）5.1km
- 出場資格
 - 平成26年9月1日現在、阿久比町に在住、在勤している方（県内の小・中・高校生は、保護者の居住地から出場）
 - 他県居住または他市町村居住であっても、阿久比中学校出身であれば2人以内の出場が可能
 - 「ジュニア」対象者は、平成6年12月7日から平成11年4月1日までに生まれた方
 - 「一般」対象者は、平成6年12月6日以前に生まれた方
 - 「40歳以上」対象者は、昭和49年12月6日以前に生まれた方
- 選手選考会

阿久比スポーツ村で数回タイムトライアルを行います。（日時未定）

タイム上位の方に代表選手をお願いします。
- 申込期限 6月27日（金）
- 申し込み・問い合わせ先 社会教育課体育係 ☎(48)1111（内262・280） F A X (48)6229

※ 大会に出場する選手は、プログラムや大会成績などに氏名、所属などが記載されます。大会の映像などは、大型スクリーンやインターネットなどに転載されることがあります。あらかじめ、ご了承ください。

人権擁護委員制度を利用してください

6月1日は、人権擁護委員法が施行された日で、全国人権擁護委員連合会が定める「人権擁護委員の日」です。

人権は、人間が幸福な人生を送るために最も大切な権利です。自分だけでなく、すべての人の人権が尊重されなければなりません。国の内外を問わず、お互いに人権を守ることによって、明るい社会をつくるのが大切です。

人権擁護委員は、人権に関する問題などの相談に応じています。相談は無料で、相談内容の秘密は守ります。

人権特設相談所を開設します

人権擁護委員が相談員として、相談所を設けます。ご利用ください。

◎日 時 6月5日（木）午後1時～午後4時

◎会 場 中央公民館 3階305号室

阿久比町の人権擁護委員（平成26年4月1日現在・敬称略）

- ・ 関政雄（草木） ☎(48)1301
- ・ 松田洋次（宮津山田） ☎(49)0054
- ・ 竹内祥樹（阿久比） ☎(48)6539
- ・ 稲葉千恵子（白沢） ☎(48)1475

■ 問い合わせ先 住民福祉課社会福祉係
☎(48)1111（内306）

名古屋でも「特設人権相談所」を開設します

名古屋法務局、愛知県人権擁護委員連合会、名古屋人権擁護委員協議会では、特設相談所を設けます。ご利用ください。

◎日 時 5月31日（土）午前10時～午後4時

◎場 所 名鉄百貨店本館 10階友の会文化教室

■ 問い合わせ先 名古屋法務局人権擁護部

☎052(952)8111（内1450）

お知らせ

Information

●愛知県障害者委託訓練の受講生募集

- 日 程(訓練期間)
7月8日(火)～10月9日(木)
- 時 間
月曜日から金曜日までの
午前10時～午後4時
- 訓練対象者 移動が困難な身体障がい者で、自宅にインターネットの設備があり、メール通信やオフィスソフト(ワード、エクセル、パワーポイント)など基礎的操作ができる方
- 内 容 ビジネスコミュニケーション、HTMLとCSSの記述、画像編集などのスキルを習得しWebページの作成を可能にする。
- 訓練実施場所 各受講生宅
- 定 員 5人(面接で選考)
- 受講料 無料
- 申し込み方法 6月10日(火)までに、公共職業安定所で手続きをしてください。(受講には安定所での求職登録が必要です。)

問い合わせ先

愛知障害者職業能力開発校

☎0533(93)2102

●臨時(パート)職員を募集

- 勤務場所 学校給食センター
- 勤務内容 小中学校給食調理業務など
- 募集人員 2人
- 勤務形態 学校休校日以外の午前8時30分～午後4時(1日6.5時間程度)
- 勤務開始日 6月2日(月)
- 賃 金 時間給840円
- 交通費 月額2,000円(月10日以上勤務で自宅から2キロメートル以上の場合)
- 応募資格 年齢64歳(平成26年4月1日現在)までの健康な方(65歳定年)
- 提出書類 履歴書(市販のもの・写真添付)、健康診断書(後日提出可)
- 試 験 面接試験(後日連絡)
- 申込期限 5月26日(月)

申し込み・問い合わせ先

学校給食センター ☎(48)5111

換地処分に伴う住所、戸籍の変更について

宮津特定土地区画整理事業の換地処分に伴い「阿久比町大字宮津字名師」の全部、「阿久比町大字卯坂字大場」「阿久比町大字宮津字新海山・小廻間・下小廻間・猿子・東王場・二子東・鮎田・野添」の一部について、住民基本台帳の住所と戸籍の表示を平成26年5月3日に「阿久比町宮津一丁目、二丁目、三丁目、四丁目」に変更しました。

「住所更正通知」と世帯全員の「変更証明書」を世帯主宛てで送付しました。変更証明書は、運転免許証の住所変更手続きに利用できます。その他の住所変更に関する手続きの際には、提出先機関で必要書類などを確認してください。

今後、変更証明書の追加交付が必要な場合は、役場住民福祉課戸籍住民係窓口で申請してください。交付は無料ですが、申請の際には、本人確認書類(運転免許証、パスポート、保険証など公的機関から発行された書類)を持参してください。

■問い合わせ先

住民福祉課戸籍住民係
☎(48)1111(内225)

施設使用料減免申請を受け付けます

平成26年10月使用分からの施設使用料減免申請の受け付けを行っています。判定シートをご覧になり減免を希望する団体の方は、施設使用料減免申請書に添付書類を添えて、5月30日(金)までに団体を所管する課へ提出してください。添付書類は、会員名簿、会則、決算書または予算書です。

■問い合わせ先 政策協働課 ☎(48)1111(内204・303)

判定シート

- ①国、県、町および町の機関が使用するとき
- ②町および町の機関が主催または共催するとき
- ③町内の各種団体が行政活動の協力目的などで使用するとき
- ④大字や自治会が行政活動を補完する目的で使用するとき
- ⑤町が認める行政活動を補完する団体が団体本来の目的で使用するとき
- ⑥社会福祉協議会が所管する福祉関係団体が団体本来の目的で使用するとき
- ⑦町内の保育園、幼稚園、小・中学校が正規の教育課程などで使用するとき
- ⑧体育協会・文化協会に加盟し、全員が町内の小・中学生で組織する団体が団体本来の目的で使用するとき
- ⑨体育協会・文化協会に加盟し、全員が町内の65歳以上の高齢者で組織する団体が団体本来の目的で使用するとき

- ※ 新たに免除・減額を希望する団体は、体育協会・文化協会・サークル協議会のいずれかに加盟し、減免の許可を受ける必要があります。(継続的な活動を行っている団体が対象)
- ※ 丸山公園の夜間照明設備の使用料は減免しません。冷暖房費は免除団体については免除しますが、その他の団体は徴収します。

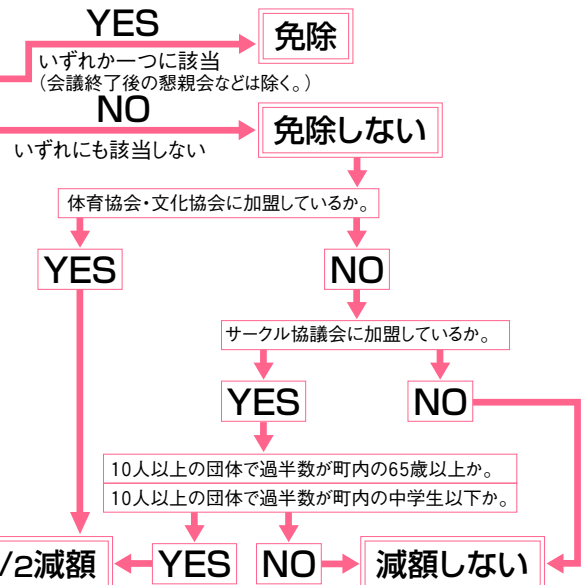

お知らせ

Information

●危険物取扱者試験 (第2回)を実施

- 試験日 7月13日(日)
- 試験の種類
甲種・乙種第1～6類・丙種
- 試験場所
名城大学天白キャンパス
- 受付期間
▽【電子申請】5月30日(金)午前9時～6月8日(日)午後5時▽
【書面申請】6月2日(月)～6月11日(水)
- 試験手数料 ▽甲種5,000円▽
乙種3,400円▽丙種2,700円

申し込み先

消防試験研究センター
ホームページ
<http://www.shoubo-shiken.or.jp>
・書面の申請書は、最寄りの消防署で配布します。

問い合わせ先

消防試験研究センター
☎052(962)1503
知多中部広域事務組合消防本部予防課 ☎(21)1491
ホームページ
<http://www.cac-net.ne.jp/~chitachu/>

●危険物取扱者試験予備講習会(第2回)を開催

- 講習日時 6月17日(火)午前9時30分～午後4時30分
- 会場 アイプラザ半田 2階小ホール
- 内容 乙種第4類を対象
- 費用 受講料4,000円、テキスト代4,120円
- 申し込み方法など
 - ・WEBでの申し込みは、愛知県危険物安全協会連合会のホームページにアクセスし、必要事項を入力してください。
 - ・郵送での申し込みは、消防本部または消防署で申込用紙を入手し、代金を郵便局で振り込んでください。
- 申込期限 6月2日(月)

申し込み先

愛知県危険物安全協会連合会
ホームページ
<http://www.aikiren.jp>

問い合わせ先

愛知県危険物安全協会連合会
☎052(961)6623
知多中部広域事務組合消防本部予防課 ☎(21)1491
ホームページ
<http://www.cac-net.ne.jp/~chitachu/>

●危険物取扱者保安講習 (第1回)を開催

- 講習日 6月27日(金)～7月25日(金)の期間で指定する13日間
- 講習場所 ▽ウィルあいち(名古屋市)▽名古屋文理大学文化フォーラム(稲沢市)▽ライフポートとよはし▽高浜市立中央

問い合わせ先

愛知県危険物安全協会連合会
☎052(961)6623
知多中部広域事務組合消防本部予防課 ☎(21)1491
ホームページ
<http://www.cac-net.ne.jp/~chitachu/>

公民館▽刈谷市産業振興センター▽大府市勤労文化会館

- 対象 免状交付者で、現に危険物製造所などで取扱作業に従事している方(保安監督者も含む。)
- 講習種別 ▽給油取扱所▽特定事業所▽一般
- 受講料 4,700円(愛知県収入証紙を購入し、申請書に貼ってください。)
- 申し込み方法 最寄りの消防署で配布の受講申請書を愛知県危険物安全協会連合会へ郵送
- 申込期限 5月27日(火)

侵入盗が連続発生!

○町内で無施錠の窓からの侵入が相次いでいます○

【被害に遭わないために次のことに気を付けましょう】

- ・建物の全てのドアや窓に必ず施錠しましょう。
- ・ドアや窓には補助錠を取り付け、二重ロックにしましょう。
- ・防犯フィルムを貼るなどして、ガラス破りを防ぎましょう。
- ・門灯や玄関灯をつけて、家の周りを明るくしましょう。
- ・隣近所で声を掛け合い、情報交換を密にしましょう。

※怪しいな!と思ったらすぐ通報(110番)

■半田警察署・阿久比町防災交通課



ゴミゼロ運動を実施します

- 期日 5月25日(日)(少雨決行で、雨天の場合は中止)
- 時間 午前7時～午前8時
- 主催 ゴミゼロ運動推進連絡会・阿久比町
- 問い合わせ先
建設環境課環境係
☎(48)1111(内310・317)

各地区でごみ拾いに参加して美しい住みよいまちづくりに協力してくださいね。



町をきれいにしましょう

お知らせ

Information

●消費生活相談員養成 研修の研修生を募集

愛知県では、県内の消費生活相談窓口で相談業務を担う人材を養成するための「消費生活相談員養成研修」を開講します。この研修では、「消費生活専門相談員」資格の取得を目指します。

- 研修期間 7月から11月の期間で指定する日(50日程度)
- 研修場所
座学研修 名古屋駅近辺
実地研修 最寄りの県民生活プラザ
- 対象 「消費生活専門相談員」資格を取得し、愛知県内の消費生活相談員としての活動に意欲のある方
※就職を保証するものではありません
- 募集人数 20人程度
- 受講料 無料(修了者には原則

- 交通費を支給)
- 申込期限 6月11日(水)
- 応募方法など 応募書類などをダウンロードし必要事項を記入の上、提出してください。応募書類などは、役場産業観光課の窓口でも配布します。
提出場所などの詳細については、ホームページをご覧ください。

問い合わせ先

愛知県県民生活部県民生活課
☎052(954)6165
ホームページ
<http://www.pref.aichi.jp/0000067953.html>

●事業主対象の求人説明会を開催

平成27年3月新規学校卒業者の採用を予定する事業主などを対象に、求人説明会を行います。

- 日時 6月9日(月)
午後1時30分～午後3時30分
- 場所 半田市福祉文化会館(雁宿ホール)講堂
※公共交通機関をご利用ください。

問い合わせ先

半田公共職業安定所求人・企画部門 ☎(21)0367

●ご寄付ありがとうございます

竹内富久恵 様

草木保育園、草木小学校、阿久比中学校、阿久比町へ合わせて現金10,000,000円をご寄付いただきました。



平成26年度草木学区厄歳会 様
草木小学校へ太陽光発電式街灯1組をご寄付いただきました。

6月のスポーツ村イベントガイド

日 時	内 容	会 場
15日(日) 午前9時～午後4時30分	スポーツ村すこやか町民開放	陸上競技場

■問い合わせ先 阿久比スポーツ村 ☎(49)2500

総合型地域スポーツクラブ「アクティブあぐい」6月の予定

種 目	場 所	日 時
健康体操教室	草木小学校体育館	4日(水)、18日(水) 午後7時30分～午後9時
ヒップホップダンス教室	草木小学校体育館	11日(水)、25日(水) 午後7時30分～午後8時30分
ヨガ教室	中央公民館	10日(火)、24日(火) 午前10時～午前11時30分 6日(金)、20日(金) 午後2時～午後3時30分 ※20日以降の予定は、お問い合わせください。
小中学生バレーボール教室	草木小学校体育館	14日(土)、21日(土)、28日(土) 午前9時～午後0時30分
小中学生剣道教室	丸山武道場	3日(火)、6日(金)、10日(火)、13日(金)、 17日(火)、20日(金)、24日(火)、27日(金) 午後6時30分～午後8時30分
小中学生サッカー教室	板山グラウンド	7日(土)、21日(土)、28日(土) 午前9時～正午
親子体操教室	ふれあいの森	5日(木)、12日(木) 午前10時～午前11時
親子ビーチボールバレー教室	草木小学校体育館	5日(木)、19日(木) 午後7時30分～午後9時
健康体操教室	ふれあいの森	6日(金) 午後2時～午後3時
グラウンドゴルフ	草木小学校運動場	22日(日)、29日(日) 午前9時～午前11時

※ 非会員の方は、1人1回200円です。今月の「アクティブ教室」はお休みです。どの教室でも、予約なしで参加できます。(やむを得ず中止になる場合もあります。)

■申し込み・問い合わせ先 アクティブあぐい ☎090(6617)9101(担当 竹内)

6月から新しい教室が始動

アクティブあぐいでは、6月から新教室を始めます。「小中学生サッカー教室」は、小中学生を対象に、町のサッカー協会の会員が教えます。

編集後記

草木保育園のレンゲ畑訪問取材しました。今回の取材では、「柔らかいもの」を発見！まずは、田んぼの柔らかい地面。レンゲが根を張りやすいよう柔らかくしてあるそうです。転んでも痛くない柔らかい草は、レンゲソウにも園児にも優しいです。次は、園児を招待した竹内五ーさんの柔らかい笑顔。園児たちが、周りに集まるほど、親しまれている理由がわかります。最後は、カエルを優しく包む園児の柔らかい手。カエルも逃げず、居心地が良さそうにくつろいでいます。新年度が始まり、ちよっと固くなっていた気持ちが柔らかくひとときとなりました。



ナイス スマイルです

お知らせ

Information

シリーズ 消費生活相談④⑦ 「結婚相手紹介サービスに関する」相談

◇事例（女性）

自宅に突然「未婚の息子さんのことについて話をしたい」と電話があり、後日業者が自宅に来訪。「見合いは1回1万円、初めに準備金30万円が必要だが、余ったら返金する」と言われた。パンフレットなど詳しいサービス内容が書かれたものはもらっていない。業者から「息子さんと二人で話したい。今回の訪問は内緒にし、突然来た形で息子さんと二人で話をさせてほしい」と言われた。高額な費用が必要で不審だ。

まずは、息子さんの意思を確認し、望まなければきっぱりと断るよう伝え、結婚相談所に関するトラブルや注意点も説明した。話を聞く場合は、書面で契約内容を確認し、内容を熟知した上で慎重に判断するよう助言した。

- ・結婚相手紹介サービスには多種多様な形態があります。サービス内容や料金体系をよく確認しましょう。中途解約の場合に解約料が必要となる場合もありますので、契約前に書面でよく確認しましょう。
- ・業者の中には、子を思う親心に付け込んで勧誘するものもあります。結婚するのは子ども自身ですので、必ず本人の意思を確認しましょう。契約しても必ず結婚できるとは限りません。過度な期待は避け、契約は慎重にしましょう。

◎ 消費生活相談（無料）を行います。ご利用ください。

■日 時 6月11日(水)(毎月第2水曜日) 午前10時～正午、午後1時～午後4時

■場 所 中央公民館205号室

■問い合わせ先 産業観光課 ☎(48)1111 (内234)

※ 知多県民生活プラザでも消費生活相談を行っています。

月曜日～金曜日 午前9時～午後4時30分 ☎(23)3300

成年後見制度巡回相談

6月5日(木)

場 所 中央公民館

時 間 午後1時30分～午後4時30分

NPO法人知多地域成年後見センターでは、成年後見制度巡回相談(事前に予約が必要)を毎月行っています。

■問い合わせ先

半田後見事務所(半田市福祉文化会館内) ☎(21)0811

6月の相談

■人権・行政・心配ごと相談

5日(木)、19日(木)

場 所 中央公民館

時 間 午前9時30分～午前11時30分

※ 電話での相談も受け付けます。

■無料法律相談(事前に予約が必要)

19日(木)

場 所 中央公民館

時 間 午後1時～午後4時

■問い合わせ先

住民福祉課 ☎(48)1111 (内306)

狂俳英比会 四月の巻

始球式 開幕戦に花添える
女子会 話題途切れる暇はない
女子会 得た情報を直ぐ生かす
潮時 若者にバトンを渡す
しまった! 先手を打たれ臍をかむ
しまった! 俄雨 布団を濡らす
新聞紙 花を包んで墓参する
ジーパン ヒップの張りが魅力だね
四方十川 沈下橋記念に渡る

桜井 龍夫
南 比左子
鈴木 和恵
住ノ江 雅子
山内 和子
北村 久美子
久村 登代子
竹内 良太郎
加藤 莊吉

折シカツ 潮干狩り籠いっばいに妻にこり
折シカツ 新入生花壇の花が包み込む
春眠 心地良いまどろみ続く
春眠 至福の時が覚めやらぬ
思春期 異性気にしてお洒落する
思春期 大人社会を一寸見る
始球式 拍手の中で空振りす

竹内 邦彦
稲葉 景久
青木 康男
園部 敬子
前野 定三
竹内 真一郎
長谷川 瑞一
大村 浩嗣

啓蟄に妻ときめきの旅を編む
この服を着て行くところ早く来い
ぽかぽか陽気虫の這い出る音がする
白髪が選んだルージュ燃える赤
心中の虫も這い出し騒がしい
タンポポが選んだ場所は保育園
啓蟄に我も這い出す万歩計
選ばれて住んでこの星守る自負

ますみ 正江
風露 正江
螢子 江
君江 江
早那 江
松那 江
滋衛 江

阿久比川柳会句会作品

課題「啓蟄」「選ぶ」
日だまりに土筆探した啓蟄よ
選ばれて努力重ねて金メダル
啓蟄に虫等総出のプチ地鳴り
酒は灘 あては絹ごし冷やがいい
春うらら 俺の出番と虫の声
蚊のくせに俺より孫の血を好む
啓蟄を信じて励む春支度
桜咲く心うきうき服選び

洋子 子
柚美 子
寿美 子
小五 味
利夫 夫
穂多 留
みつば 留
美揮 子

於大の方も愛した花…… “幻の花” 花かつみ

一般公開期間 6月7日(土)～22日(日) 午前9時～午後4時

草木地区にある花かつみ園で、保存会の皆さんが大切に保護している「花かつみ」の一般公開が始まります。

“をみなえし 咲く沢(佐紀澤)に生ふる 花かつみ
かつても知らぬ 戀もするかも”

万葉集には、中臣郎女が大伴家持に贈った歌があります。後に松尾芭蕉が『奥の細道』に記したように「花かつみ」は探し求めても見つからない幻の花といわれてきました。

阿久比町ではアヤメ科の多年草で6月上旬から中旬にかけて鮮やかな紫色の花を咲かせる野花草薺(ノハナショウブ)のことを「花かつみ」と呼んでいます。

室町時代に伯耆の国(今の鳥取県)から草木の下芳池に移植されたと伝えられ、桶狭間の合戦の際には、徳川家康の生母於大の方が家康の武運長久を願い、坂部城で「花かつみ」の「勝つ」という名前に思いを込め、仏前に捧げたという伝説も残っています。

大正時代には、絶滅してしまったともいわれましたが、昭和になって草木の俳人竹内丁子が自生の一株を発見し、地元の人々によって密かに保護されてきました。

昭和62年には、「花かつみ保存会」が結成され、同じ年には「花かつみ園」が開園しました。保存会の皆さんの手で整備され、現在は約2,500株の花かつみが園で育てられています。

平成26年4月2日には、花かつみ園遊歩道がオープンし、四季を通して下芳池の穏やかな水面を楽しみながら散歩することができます。



期間中は短歌・俳句・狂俳及びフォト俳句コンテストの作品を募集します。

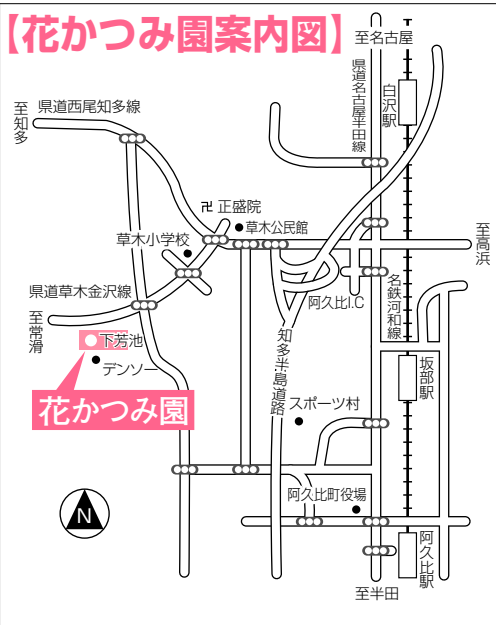

■ 期間中のイベント (雨天中止の場合有)

- ・ふるさとガイドによる「花かつみ」ガイド 6月12日(木)～18日(水)
- ・獅子舞の演舞 6月14日(土)午前10時
- ・チンドン隊の演奏 6月14日(土)午後2時
- ・和太鼓の演奏 6月15日(日) 午前11時・午後2時
- ・野だて 6月15日(日)
- ・津軽三味線の披露 6月22日(日)午後2時

※開花状況などにより、公開期間、行事内容を変更する場合があります。

※同時開催

- ・知多半島ぶらぐる散歩 (主催：知多半島観光圏協議会、名古屋鉄道株式会社) 日程：6月15日(日)
- コース内容：名鉄坂部駅(スタート受付午前8時30分～午前11時) ⇒ 阿久比川沿い ⇒ 下芳池・花かつみ園 ⇒ 田園風景 ⇒ 阿久比スポーツ村 ⇒ 三井酢店 ⇒ 名鉄阿久比駅 (ゴール受付午前9時30分～午後3時)

■ 問い合わせ先 産業観光課観光係 ☎(48)1111 (内234・369)



下芳池の自然が楽しめる遊歩道

阿久比町
マスコットキャラクター
アグビー

阿久比町民憲章

わたしたち阿久比町民は、ここに町民憲章を定め、よりよい町づくりに努めることを誓います。

- ◎ホタル飛びかう、豊かな自然を守ります。
- ◎歴史と伝統を守り、教養を高めます。
- ◎スポーツに親しみ、健康で明るい家庭をつくります。
- ◎オアシス運動をすすめ、笑顔あふれるまちをつくります。
- ◎ボランティア活動に、すすんで参加します。

4月 救急・火災

救急	84
交通事故	7
急病	52
その他	25

火災	1
建物	0
車両	0
その他	1

阿久比町消防団
出動人員 22人

■発行/阿久比町(〒470-2292 愛知県知多郡阿久比町大字卯坂字殿越50 ☎0569(48)1111) 編集/総務部政策協働課

■阿久比町ホームページ <http://www.town.agui.lg.jp/>
資源を大切に!この用紙は再生紙を使用しています。

広報あぐいを声の広報ボランティア「あいうえお」がCD録音しています。ぜひご利用ください。
■問い合わせ先 阿久比町社会福祉協議会・ボランティアセンター ☎(48)1111