

広 報 **A G U I**

2013

11月15日号

No.1090



■目を引く色鮮やかな大輪の菊
町制60周年記念第34回阿久比町みんなの菊花展(阿久比町菊花連合会主催、阿久比町・愛知県・中日新聞社後援)が10月31日から11月3日までの4日間、役場前駐車場で開かれました。色鮮やかな菊の花々が会場を埋めました。

主な内容

- ②～④ **みんなの菊花展**
丹精込めて育てた大輪の菊。入賞者の華麗な花などを紹介します。
- ⑥～⑦ **愛知駅伝エントリー選手**
上位入賞を目指す阿久比町代表です。
大会は12月7日に開かれます。
- ⑩～⑬ **町の財政状況**
平成25年度4月から9月までの阿久比町財政状況、平成24年度決算状況を公表。
- ⑮ページ **ぴっぴだより**
“あくびっぴ”では「クリスマスウィーク」などさまざまなイベントを開催します。



阿久比町制60周年記念

町制
60周年
記念

第34回 阿久比町 みんなの菊花展

三千鉢の菊が会場に咲き誇る



『阿久比町制60周年記念第34回阿久比町みんなの菊花展』（町菊花連合会主催）が10月31日から11月3日までの4日間、役場前駐車場で行われました。町内14地区、企業、小中学校、各種団体などから集められた約3,000鉢の菊が会場に並びました。

台風の影響で開催期間が短くなってしまった今回の菊花展。それでも多くの人たちが会場を訪れ、作り手が丹精込めた“美しい作品”を眺めていました。並べられた白や黄色などの色鮮やかな花が、人々を魅了してやみませんでした。

（団体の部で受賞した団体・企業名を3ページで、個人の部で受賞した方の氏名を4ページで紹介します。一部ですが受賞作品も掲載）

作り手による丹精のたまもの 見事な大輪の花

受賞の喜び

今年は、夏の暑さと菊花展開催日が早いため、どの地区の方も大変苦労されたと思います。

そのような厳しい条件の中でも、すばらしい花を出していただいた福住地区の会員皆さんの苦労と努力には頭が下がります。

その結果「内閣総理大臣賞」をいただくことができました。ありがとうございました。

福住区長



内閣総理大臣賞
福住地区



総務大臣賞
板山地区



文部科学大臣賞
草木地区

～ 団体の部 ～

- | | |
|----------------|--------|
| ◇内閣総理大臣賞 | 福住地区 |
| ◇総務大臣賞 | 板山地区 |
| ◇文部科学大臣賞 | 草木地区 |
| ◇農林水産大臣賞 | 卯之山地区 |
| ◇経済産業大臣賞 | デンソー |
| ◇環境大臣賞 | 宮津地区 |
| ◇全日本菊花連盟賞 | 白沢地区 |
| ◇国華園賞 | 坂部地区 |
| ◇愛知県知事賞 | 矢口地区 |
| ◇愛知県議会議長賞 | 白沢台地区 |
| ◇愛知県町村会長賞 | 宮津団地地区 |
| ◇知多郡町村会長賞 | 植地区 |
| ◇阿久比町長賞 | 宮津山田地区 |
| ◇阿久比町議会議長賞 | 萩地区 |
| ◇あいち知多農業協同組合長賞 | 大古根地区 |
| ◇愛知用水土地改良区理事長賞 | 農業委員会 |



農林水産大臣賞
卯之山地区



経済産業大臣賞
デンソー



環境大臣賞
宮津地区



総務大臣賞
竹内誠敏さん(草木)



文部科学大臣賞
岡江博行さん(デンソー)



農林水産大臣賞
池田正臣さん(草木)



経済産業大臣賞(三本立)
岡戸利夫さん(福住)



環境大臣賞(競技花一本立の部)
都築信昌さん(草木)

～個人の部受賞者～

- ◇総務大臣賞
竹内誠敏(草木)
- ◇文部科学大臣賞
岡江博行(デンソー)
- ◇農林水産大臣賞
池田正臣(草木)
- ◇経済産業大臣賞(三本立)
岡戸利夫(福住)
- ◇環境大臣賞(競技花一本立の部)
都築信昌(草木)
- ◇全日本菊花連盟賞(厚物の部)
今井泰成(宮津団地)
- ◇全日本菊花連盟賞(管物の部)
下谷知幸(草木)
- ◇全日本菊花連盟賞(福助の部)
浅沼武雄(宮津山田)
- ◇全日本菊花連盟賞(三本立の部)
藤田茂(デンソー)
- ◇全日本菊花連盟賞(競技花一本立の部)
岡戸利夫(福住)
- ◇国華園賞
杉山準(デンソー)
- ◇愛知県知事賞
新美敏夫(宮津)
- ◇愛知県議会議長賞
土井泰久(宮津)
- ◇阿久比町長賞
井本義朗(坂部)
- ◇阿久比町長賞(福助の部)
山口大造(板山)

- ◇阿久比町長賞(三本立の部)
新美賢佑(卯之山)
- ◇阿久比町長賞(競技花一本立の部)
大村一夫(福住)
- ◇阿久比町議会議長賞
梅田美由紀(福住)
- ◇阿久比町議会議長賞(競技花一本立の部)
竹内徳久(卯之山)
- ◇あいち知多農業協同組合長賞
金銅国親(卯之山)
- ◇愛知用水土地改良区理事長賞
関武浩(板山)
- ◇阿久比町菊花連合会長賞
杉原京子(白沢)
- ◇阿久比町菊花連合会長賞(福助の部)
竹之越英範(草木)
- ◇阿久比町菊花連合会長賞(競技花一本立の部)
山本英行(板山)
- ◇阿久比町教育委員会委員長賞
岡戸喜三(福住)
- ◇阿久比町農業委員会会長賞
渡邊きよ子(卯之山)
- ◇阿久比町行政協力員会長賞
櫻屋敷俊雄(卯之山)
- ◇阿久比町社会福祉協議会長賞
岡戸薫(福住)
- ◇阿久比町民生委員協議会長賞
石川英治(大古根)
- ◇阿久比町いきいきクラブ連合会長賞
岡本昭男(植)

- ◇阿久比町消防団長賞
新海八重子(矢口)
- ◇阿久比町文化協会会長賞
花田林(宮津団地)
- ◇阿久比町観光協会会長賞
森田實(宮津団地)
- ◇阿久比町商工会会長賞
本田勝彦(白沢台)
- ◇阿久比郵便局長賞
鈴木和子(白沢台)
- ◇阿久比宮津郵便局長賞
溝口スミ子(矢口)
- ◇阿久比坂部郵便局長賞
新帯照也(白沢)
- ◇東知多ロータリークラブ会長賞
新美一郎(坂部)
- ◇阿久比ライオンズクラブ会長賞
稲葉景久(白沢)
- ◇中日新聞社賞
伊藤國夫(坂部)
- ◇新日鐵住金賞
新美喜代子(大古根)
- ◇新日鉄興和不動産賞
新美明(宮津)
- ◇知多信用金庫賞
關敏男(板山)
- ◇半田信用金庫賞
坂上良次(デンソー)
- ◇中部電力賞
土井基嗣(福住)

- ◇東邦ガス賞
竹内松彦(草木)
- ◇名古屋鉄道賞
青木俊宏(萩)
- ◇デンソー賞
青木敏生(萩)
- ◇河村工機製作所賞
山本英行(板山)
- ◇日成電機製作所賞
田中郁巳(板山)
- ◇キテック賞
福本悟(宮津山田)
- ◇中埜総合印刷賞
鈴木一彦(宮津山田)
- ◇名城食品賞
黒島彦(宮津山田)
- ◇鶴弥賞
柏野正志(白沢台)
- ◇東海労働金庫賞
青木菊生(萩)
- ◇CAC賞
新美三千代(矢口)
- ◇旭化学工業賞
山口哲雄(植)
- ◇松尾製作所賞
榊原義弘(植)
- ◇阿久比アピタ賞
新美英孝(大古根)

(敬称略)



町制60周年記念事業「**煌**」空間
 ~テーマは「**煌く未来へつなぐ阿久比の心**」~

阿久比町制60周年記念

12月に実施される町制60周年記念事業を紹介します。

実施日、事業名	事業概要、日時など
12月8日(日) 阿久比町秋の音楽祭	町内4小学校・阿久比中学校・阿久比高等学校・阿久比吹奏楽団が、日頃の練習成果を発表します。音楽会を多くの皆さんで楽しみましょう。ご来場をお待ちしています。 ■日 時 12月8日(日)午前10時～正午 ■場 所 阿久比中学校体育館 ■問い合わせ先(担当課) 学校教育課 ☎(48)1111(内線205)
12月25日(水) 阿久比町子ども議会	町の将来を担う小・中学生が1日議員となり、よりよいまちづくりのために議会を開催。子どもの自由で豊かな発想・視点から質問、提言をします。 ■日 時 12月25日(水)午後1時～午後4時30分 ■場 所 役場議場 ■問い合わせ先(担当課) 政策協働課 ☎(48)1111(内線204・303)

みんなで協働推進ページ<Vol.13>



COLLABORATION(コラボレーション)とは「協働」「協力してカタチにする」という意味です。



避難所ってどんなものなの? 体験を通して一緒に「災害」と「避難所」について考えてみませんか?

避難所体験に参加しよう【冬季体験の部】

一昨年3月に東日本大震災がありました。日本は大規模災害がいつ発生するか全く予想できない状況にあります。避難所は、災害で住宅に相当の被害を受けた場合や受けそうな場合に、一時的に避難する人のために開設されます。

「防災ボランティアあぐい」では、7月に行った【夏季体験の部】の参加者からいただいた声を踏まえ、災害への備えとして避難所での生活を体験していただく【冬季体験の部】の機会を今回設けました。体験を通して避難所における「衣・食・住」などの問題とその対策を、参加者全員で考えましょう。

■日 時 12月21日(土)午後5時～22日(日)午前8時30分
 (日帰り参加も可能です。)

■場 所 勤労福祉センター(エスペランス丸山)

■対象者・定員

小学生以上の防災に関心のある方50人(小・中学生は保護者同伴のこと)

■参加費 無料

■内 容

- 東日本大震災の被災者講話
- 停電・断水体験
- 保存食の試食、宿泊体験、災害時の応急手当実習など

■申し込み方法など

広報あぐい12月1日号と一緒に配布する募集要項の申込用紙に必要事項を記入し、12月14日(土)までに郵送またはファクスで申し込みください。

■申し込み・問い合わせ先

「防災ボランティアあぐい」わくわくコラボ事業担当 榎野祐三
 〒470-2215 大字矢高字三ノ山高12 ☎・FAX (48)8876



この事業は「住民税1%町民予算枠制度」わくわくコラボ事業に採択された事業です。

第8回 愛知駅伝

阿久比町は
108番のゼッケンです

エントリー選手紹介

12月7日(土)
午後0時35分スタート

- ① 氏名 (敬称略)
- ② 学校・職業
- ③ 大会での目標

〔第1区〕 中学生女子の部 2.9km



- ① 水渡 菜穂子
- ② 阿久比中学校 3年
- ③ ベストな走りをしてタスキをつなぎます。



- ① 林 優香
- ② 阿久比中学校 2年
- ③ チームの力になれるように自分の力を出しきります。

〔第2区〕 ジュニア男子の部 4.8km



- ① 長谷川 士朗
- ② 愛知工業大学 2年
- ③ 一つでも順位を上げ、チームに貢献します。



- ① 高士 幸樹
- ② 名城大学付属高校 2年
- ③ 全力を出してチームの役に立てるように頑張ります。

〔第3区〕 40歳以上の部 4.0km



- ① 田中 茂
- ② 会社員
- ③ 上位目指して頑張ります。



- ① 池田 潤一
- ② 理学療法士
- ③ 楽しみながら、頑張りチームに貢献したいです。

〔第4区〕 小学生女子の部 1.1km



- ① 佐々木 萌
- ② 英比小学校 6年
- ③ 区間賞がとれるように頑張ります。



- ① 山本 睦乃
- ② 英比小学校 5年
- ③ チームのため、阿久比町のために一生懸命頑張ります。

「愛知万博メモリアル 第8回愛知県市町村対抗駅伝競走大会(略称 愛知駅伝)」が12月7日に、県内全市町村から54チームが参加して、愛・地球博記念公園内の周回コースで開かれます。

大会の参加者は、8月と9月に行われた選考会で代表選手に選抜された18人です。選手たちは大会に向けて、阿久比スポーツ村で週2回、監督やコーチの指導による厳しい練習を続けています。

町村の部で5年連続入賞を果たし、昨年は3位となった阿久比町チーム。今年も3位入賞を目標に、選手たちはコースを駆け抜け、“心とタスキ”を9区間(29.4キロメートル)つなぎ、栄光のゴールを目指します。

阿久比町代表の皆さん、頑張ってください。

問い合わせ先

社会教育課 ☎(48)1111 (内280)

がんばれ阿久比町代表

〔第5区〕 中学生男子の部 3.3km



- ① 佐藤 倭
- ② 阿久比中学校3年
- ③ 昨年以上の結果を求め、区間賞を目指して走ります。



- ① 井本 光紀
- ② 阿久比中学校1年
- ③ 阿久比町のため、全力を尽くします。

大会の様子は、東海テレビで放送されます。
選手たちに応援メッセージをお願いします。

メッセージは大会ホームページ
<http://tokai-tv.com/ekiden13/>
の「応援メッセージ」から投稿できます。

各市町村の物品などを紹介・販売する
「愛知ふるさと市」も同時開催されます。

〔第6区〕 小学生男子の部 1.1km



- ① 磯部 拓
- ② 英比小学校6年
- ③ 全力で精いっぱい頑張ります。



- ① 伊藤 嘉基
- ② 英比小学校6年
- ③ あきらめずに頑張ります。

〔第7区〕 一般女子の部 3.3km



- ① 竹内 麻里子
- ② 中京大学2年
- ③ チームのために全力を尽くします。



- ① 山本 栄美
- ② 主婦
- ③ チームの力となるようベストを尽くして頑張ります。

〔第8区〕 ジュニア女子の部 4.0km



- ① 山本 沙季
- ② 至学館大学1年
- ③ 全力で走り全力で楽しみます。



- ① 伊藤 くるみ
- ② 半田高校1年
- ③ チームの力になれるように頑張ります。

〔第9区〕 一般男子の部 4.9km



- ① 古川 淳一
- ② 会社員
- ③ 出場できる事に感謝し、全力で走ります。



- ① 松井 良弘
- ② 会社員
- ③ 日頃からお世話になっている阿久比町に、少しでも恩返しできるよう頑張ります。

監督



- ① 鈴鹿 敦
- ② 小学校教諭
- ③ 今年もみんなで心とタスキをつなぎ3位以内を目指します。応援よろしくお願いします。

ヘッドコーチ



- ① 嘉賀 正泰
- ② 高校教諭
- ③ 町代表チームの力になれるよう精いっぱいサポートします。

コーチ



- ① 濱崎 政伯
- ② 会社員
- ③ チームのために、しっかりサポートします。ご声援よろしくお願いします。



- ① 森田 晃司
- ② 中学校教諭
- ③ 阿久比町選手が力を出しきれるよう全力でサポートしていきます。

まちの話題

Topics of a town

●草野仁さんがチャレンジ精神を語る



はつらつと話す草野さん

第28回町民講座が10月26日、勤労福祉センター（エスペランス丸山）でありました。「いつもチャレンジ精神で」と題し、講師はキャスターの草野仁さん。テレビなどで活躍する人気者の講演に約310人が集まり、会場は大いに盛り上がりました。

草野さんは、取材記者を目指していたがアナウンサーで入社したNHKでのエピソード、自身が司会を務める長寿番組「世界ふしぎ発見」の共演者の横顔などを紹介してくれました。テレビで見るとおりの若々しい姿で「誰でも年齢に関係なく、幾つになっても好きなことに挑戦することができる」と聴衆に語りました。

●長年にわたる尽力で連盟会長表彰



町長に報告する稲葉さん

阿久比町更生保護女性会の稲葉日出子さん（坂部）が10月16日に町長室を訪れ、「日本更生保護女性連盟会長表彰」の受賞報告をしました。

長年にわたる更生保護活動の取り組みにより、6月18日に東京国際フォーラムで開催の「第50回記念“日本更生保護女性の集い”」で表彰された稲葉さん。初めて話を聞いたときは「人違いではないか」と思うぐらい驚いたそうです。贈られた表彰状を手に「更生保護活動をしている自分以外の人への励みにもなれば」と笑顔で話すとともに、「続けてきてよかった」と喜びを語ってくれました。

●図書館で小学生が司書体験



受付窓口で活動中の児童

町内の小学生による図書館司書の体験活動が10月19日、町立図書館でありました。10月27日～11月9日の読書週間にちなんだ企画で、挑戦した4年生～6年生の12人は、本やCDなどの貸し出しと返却を窓口で受け付けたり、返却された本を棚に戻したりと、さまざまな仕事に取り組みました。体験後に「楽しかった」「窓口に座ると緊張した」と語ってくれました。

持参した本に透明フィルムのカバーを付ける際には、空気が入らないよう慎重に作業する子どもたち。きれいに仕上がると集中して張り詰めていたものがふっと緩み、ほっとした表情が浮かんでいました。

●園児や小学生たちが防犯啓発



啓発物品を手渡す子どもたち

英比保育園の園児、南部小学校防犯少年団の「コノハキッズ」、阿久比町安全で住みよいまちづくり推進協議会委員、半田警察署署員など約50人が参加して10月20日に、アピタ阿久比店で防犯キャンペーンを実施しました。

秋の安全なまちづくり県民運動（10月11日～20日）期間の最終日に当たるこの日は、あいにくの雨模様。それでも、ちびっこ警察官となった園児やコノハキッズの児童たちは、出入り口で来店者にワイヤロックなどの啓発物品を配り、元気な声で「自転車の盗難に遭わないよう鍵を掛けてください」と呼び掛けました。

オアシススケッチ

Oasis sketch

●いじめを「しない」「させない」宣言を発表



意見が書かれたメモを整理する児童たち

東部小学校で10月21日、人権擁護委員を招いて「いじめについて考える授業」を開きました。東部小学校での開催は昨年に続き2回目。6年生の児童たちが、町内の人権擁護委員4人から指導を受け、全員参加で共同作業するワークショップの形式で考えました。

児童43人が七つのグループに分かれ、それぞれで原因や対策を話し合いました。子どもたちは自らの意見を積極的に出し合い、整理した問題などを大きな紙にまとめていきました。最後にみんなの前で、自分たちの意見を「いじめをなくすための宣言文」として、グループごとに発表しました。

●さまざまな昔の話をみんなで聞く会



こまを回して遊ぶ子どもたち

子どもの「おやつ」や「遊び」が昔と今でどのように違うかを高齢者に語ってもらう「昔の暮らしぶりを聞く会」が10月26日、町立図書館で開かれました。読み聞かせグループ「ぶんぶん」による絵本の朗読もあり、会場は多くの子どもたちでにぎわいました。

「住民税1%町民予算枠制度」わくわくコラボ事業に採択された事業で、「風土記の会」の皆さんにより開催されました。夏休みに行われた初回同様、和やかな雰囲気進む2回目の会。おじいさんやおばあさんと子どもたちが一緒に触れ合い、こま回しやお手玉などで遊びました。楽しい会の締めくくりには、「ごんぎつね」の紙芝居が披露されました。



文化の部
10月17日



阿久比中学校 「桜輝祭」



体育の部
10月18日



阿久比町の財政状況

平成25年度上半期〔4月～9月〕(9月30日現在)

歳入

上半期の収入率は47.9パーセントで、前年度上半期の51.2パーセントと比較して3.3ポイント減少しました。

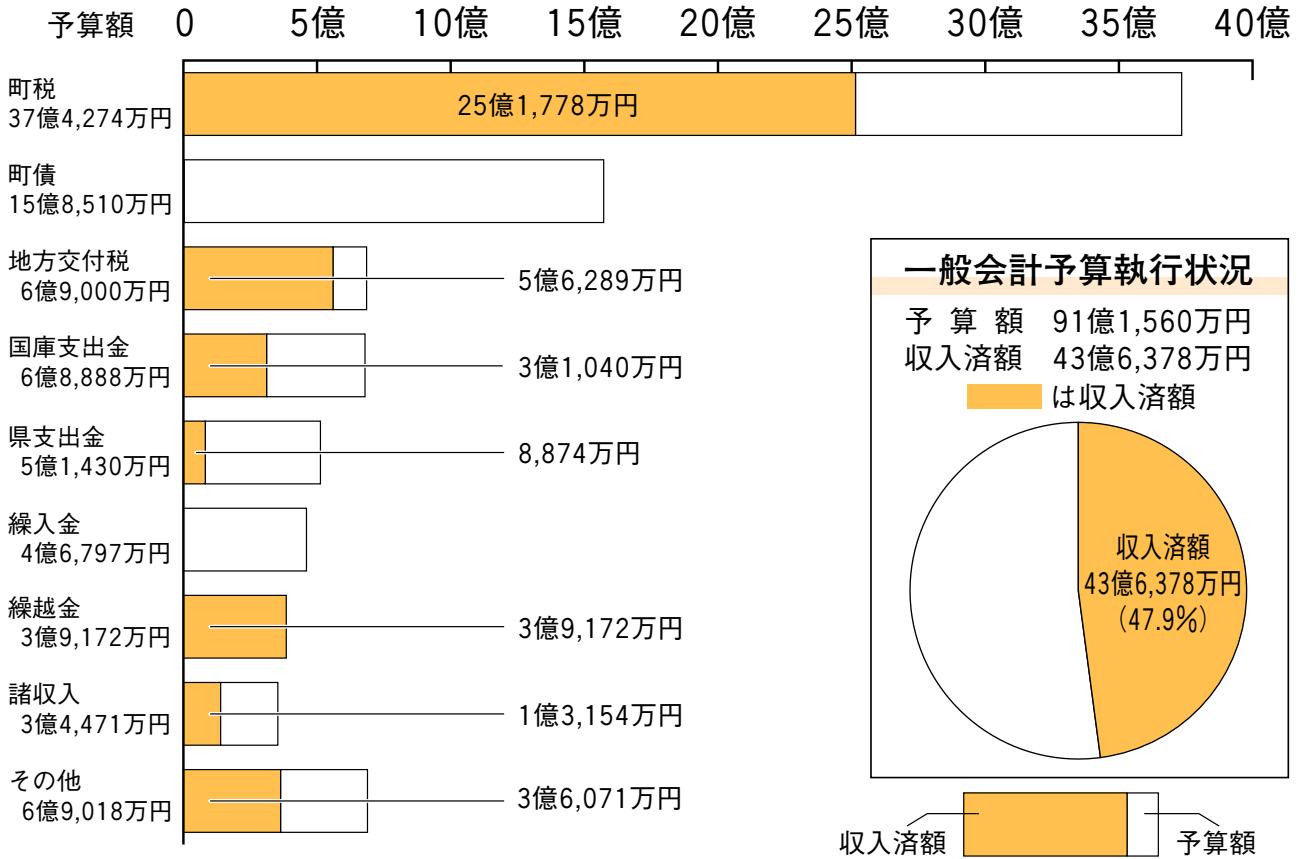

人口・世帯数

人口	27,270人
世帯数	9,651世帯

※平成25年10月1日現在

町税の負担状況(個人町民税)

1人当たり	55,017円
1世帯当たり	155,458円

※ 個人町民税調定額 (平成25年9月30日現在) 15億32万3,430円で計算

町有財産

建物	67,938.25㎡
土地	534,994.06㎡
基金	34億6,387万円

一時借入金現在高

0円

町債現在高 99億404万円

目的別	借入先	金額
下水道債	財務省	47億4,839万円
	地方公共団体金融機構	26億2,435万円
臨時財政対策債	日本郵政公社(※)	24億407万円
	半田信用金庫	4億4,172万円
	知多信用金庫	6億1,079万円
	その他	6億890万円
民生債	減税補てん債	3億5,013万円
	教育債	3億2,707万円
	その他	4億7,570万円

《基金の内訳》

財政調整基金	19億9,786万円
減債基金	32万円
公共施設整備基金	1,542万円
庁舎建設基金	11億803万円
福祉基金	4万円
学校整備基金	253万円
学校図書購入基金	100万円
図書購入基金	300万円
土地開発基金	1億6,933万円
介護給付費準備基金	1億5,002万円
ふるさと基金	464万円
交通安全推進基金	600万円
もちの木園整備基金	568万円

※日本郵政公社は現在の独立行政法人郵便貯金・簡易生命保険管理機構のことで。

阿久比町では、皆さんに納めていただいた貴重な税金などが、どのように使われているかを知っていただくため、年2回、財政状況を公表しています。

今回は、平成25年度上半期（4月～9月）の財政状況と平成24年度決算状況をお知らせします。 ■問い合わせ先 検査財政課財政係 ☎(48)1111(内343)

上半期の支出率は31.8パーセントで、前年度上半期の35.4パーセントと比較して3.6ポイント減少しました。

歳出

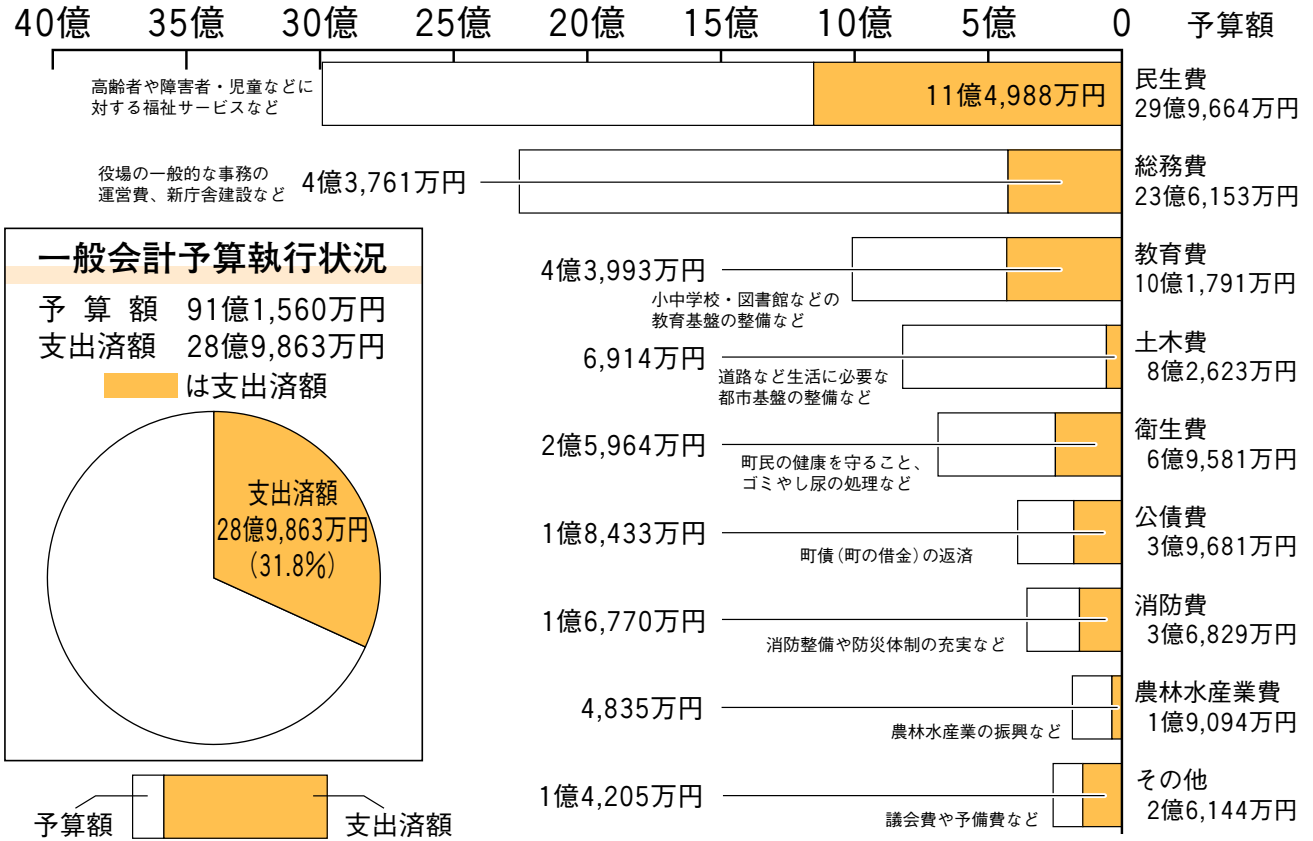

特別会計

区分	予算額	収入済額	支出済額
国民健康保険	27億3,756万円	12億3,228万円	10億7,117万円
土地取得	14万円	13万円	0万円
下水道事業	5億7,450万円	8,100万円	2億3,493万円
介護保険	15億7,768万円	6億2,419万円	5億8,080万円
後期高齢者医療	2億6,721万円	1億883万円	6,514万円

企業(水道事業)会計

収益的	収入	予算額	5億479万円
		執行額	2億4,409万円
資本的	支出	予算額	4億9,082万円
		執行額	1億9,860万円
資本的	収入	予算額	1億4,919万円
		執行額	944万円
	支出	予算額	3億8,637万円
		執行額	3,516万円

平成24年度 決算状況

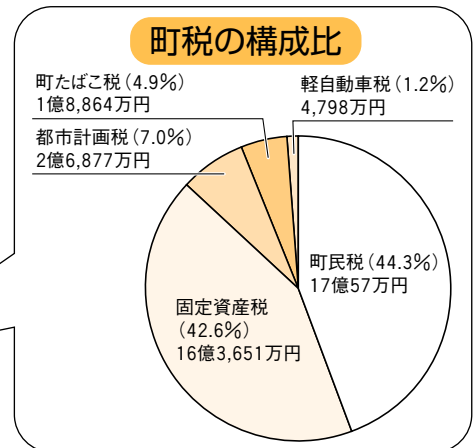
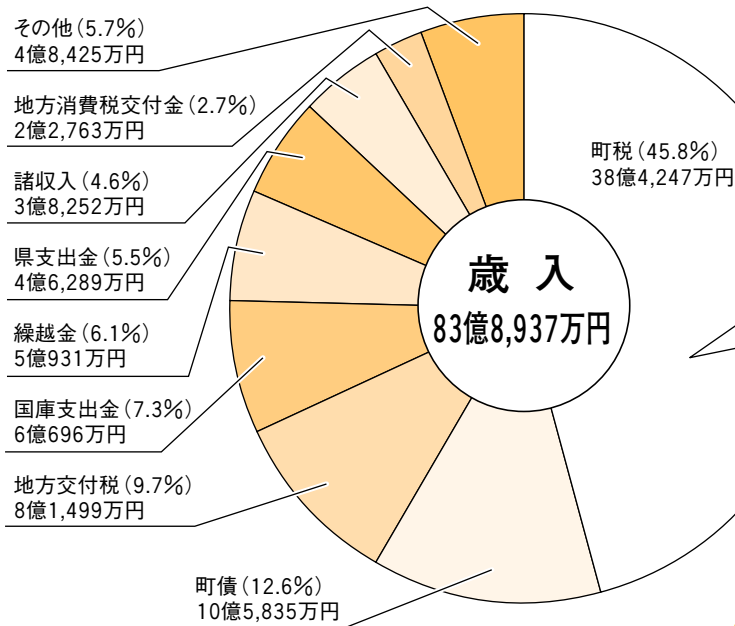

平成24年度 一般会計歳入歳出決算

平成24年度の一般会計の歳入決算額は83億8,937万円で、前年と比較して5億9,613万円増加しました。増加率は7.6%で、増加したものは、町債（前年比で4億1,015万円の増）、繰越金（前年比で1億7,167万円の増）などです。

歳出決算額は79億8,358万円で、前年度と比較して6億9,965万円増加しました。増加率は9.6%で、主な要因は、新保育園建設事業（事業費5億7,178万円）、宮津保育園増築改修事業（事業費4,344万円）です。

歳入と歳出の差引額は4億579万円の黒字で、翌年度に繰り越すべき財源の繰越明許費額1,407万円を差引額から除いた実質収支額は、3億9,172万円です。

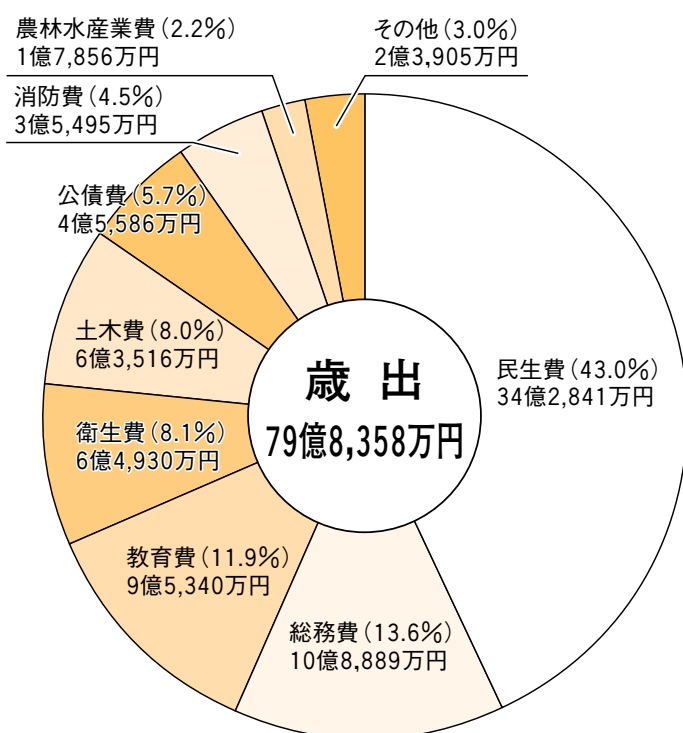

平成24年度 会計別決算

会計名	歳入(収入)決算額	歳出(支出)決算額
一般会計	83億8,937万円	79億8,358万円
特別会計	50億6,471万円	46億9,219万円
国民健康保険	27億4,752万円	24億4,292万円
土地取得	16万円	16万円
下水道事業	6億370万円	5億9,351万円
介護保険	14億5,646万円	14億66万円
後期高齢者医療	2億5,687万円	2億5,494万円
企業(水道事業)会計	6億3,788万円	6億8,321万円
収益的	4億7,567万円	4億6,771万円
資本的	1億6,221万円	2億1,550万円
総合計	140億9,196万円	133億5,898万円

町の財政は健全な状況です

～平成24年度健全化判断比率と資金不足比率～

「地方公共団体の財政の健全化に関する法律」に基づき、財政の健全性に関する比率の「健全化判断比率」「資金不足比率」を公表します。

健全化判断比率により地方公共団体は、実質赤字比率などの各指標で「健全段階」「早期健全化段階」「財政再生段階」に区分され、早期健全化段階や財政再生段階となった場合には、財政健全化計画・財政再生計画に従って財政健全化を図ることになります。資金不足比率が経営健全化基準以上となった場合に公営企業は、経営健全化計画を定めなければなりません。

平成24年度決算で阿久比町は、健全化判断率においては「健全段階」となり、資金不足比率においては基準を下回りました。財政は健全な状況です。

《健全化判断比率》 (単位:%)

指標名	比率	早期健全化基準	財政再生基準
実質赤字比率	—	14.90	20.00
連結実質赤字比率	—	19.90	30.00
実質公債費比率	2.5	25.0	35.0
将来負担比率	—	350.0	—

※ 実質赤字比率、連結実質赤字比率および将来負担比率については、赤字ではないため比率は「—」表示。

※ 将来負担比率については、財政再生基準が設定されていないため「—」表示。

《資金不足比率》 (単位:%)

事業名	比率	経営健全化基準
水道事業会計	—	20.0
下水道事業特別会計	—	

※ 各会計とも資金不足額がないため比率は「—」表示。

〔用語説明〕

- ◇実質赤字比率 福祉、教育、まちづくりなどを行う一般会計などの赤字の程度を指標化し、財政運営の深刻度を示すものです。
- ◇連結実質赤字比率 すべての会計の赤字や黒字を合算し、町全体としての赤字の程度を指標化し、町全体としての運営の深刻度を示すものです。
- ◇実質公債費比率 借入金の返済額やこれに準ずる額の大きさを指標化し、資金繰りの危険度を示すものです。
- ◇将来負担比率 一般会計の借入金残高だけでなく、将来支払っていく可能性のある負担などの現時点での残高の度合を指標化し、将来財政を圧迫する可能性が高いかどうかを示すものです。
- ◇資金不足比率 公営企業の資金不足を公営企業の事業規模である料金収入の規模と比較して指標化し、経営状況の深刻度を示すものです。

幼・保・小・中 一貫教育プロジェクト

阿久比中学校発 幼保小中一貫教育プロジェクト

生活・健康部の取り組みを受けて

中学校では、6月と11月の年2回、「あいさつ運動」に取り組んでいます。期末テスト週間に、生徒会執行部、生活委員会、全職員、PTA全理事が参加しています。テスト週間なので、朝部活の練習がありません。全校生徒が登校してくる午前7時45分～午前8時10分の間、3カ所に分かれ実施。登校してくる生徒にあいさつしたり、あいさつを呼びかけたりします。立っている生徒たちは、あいさつ運動の“のぼり”を掲げ、『笑顔であいさつ』などと書かれた“うちわ”を手にしています。恥ずかしそうに下を向いて通り過ぎていく生徒もいますが、笑顔で元気よく「おはようございます」とあいさつを返してくれる生徒もたくさんいます。生徒会執行部の生徒たちからも「もっとあいさつのしっかりできる阿久比中学校にしていきたい」との声が上がり、この活動を



正門付近での活動



沿道沿いでの活動

学校の誇りとなるものにしていきたいという意気込みが伺えます。

あいさつをすると、ほとんどの子があいさつをしてくれました。恥ずかしそうにしてあいさつできない子も、目を合わせてくれました。コミュニケーションの一つとして朝のあいさつが大切だと感じ、子どもたちがあいさつのできる人に育ててほしいと思いました。(保護者の声より)

栄養士による食育の授業

1年生を対象に、食育の授業が行われました。複数の教師が協力して授業を行うチームティーチングの形式で、テーマは「自分の朝食について見直そう」。栄養士と担任が電子黒板を使い朝食の大切さを分かりやすく説明してくれるので、生徒たちはみんな真剣に考えていました。

わたしは栄養士さんの授業を受けて、改めて食べることの大切さなどを学びました。3食毎日食べることで、体調もよくなったり勉強もはかどったりなどのよいことがたくさんあるので、これからも大切にしていこうと思います。

(生徒の感想より)



栄養士による授業

阿久比町
子育て支援センター



問い合わせ先 ☎(47)0369 (阿久比スポーツ村クラブハウス2階)

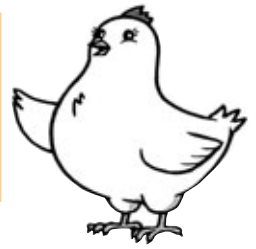

クリスマスウィーク

クリスマスウィーク中は、毎日がクリスマスです！
どんな催しがあるかは、来てのお楽しみ！

12月16日(月)～25日(水)

クリスマス会

日時：12月24日(火)
午前10時30分～
午前11時30分

場所：ぴっぴひろば
対象：未就園の子どもと保護者
(幼稚園・保育園の子どもの参加は不可)
申し込み：町内親子50組

今年は、クリスマスイブにクリスマス会を行います。プレゼントの都合上、町内在住の方50組限定(先着順)で受け付けます。早めにお申し込みください。

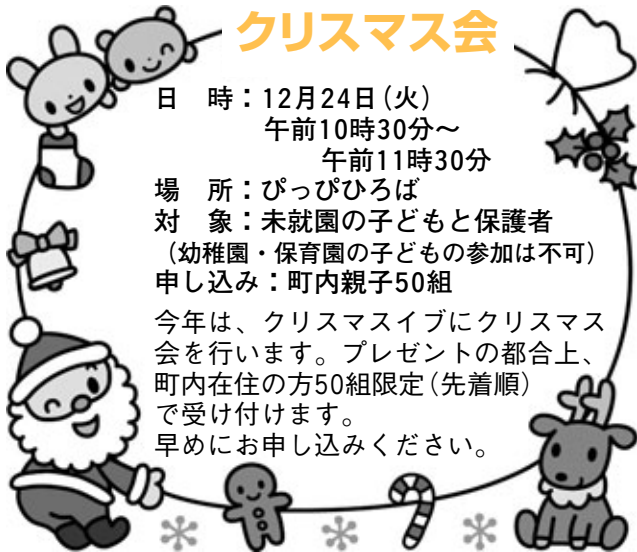

パパとママの… おしゃべりルーム

今月のテーマ：「断乳にチャレンジ!いつから?どうやって?」
親同士でいろいろな子育ての話をしませんか?
日時：12月9日(月)午前10時～午前11時
対象：1歳半までの子どもを持つ保護者

リフレッシュ講座「ミニ羽子板作り」

来年の干支、午(うま)年にちなんだミニ羽子板を作りませんか。どなたでも参加できます。

日時：12月13日(金)午前10時～午前11時
講師：杉江冴子さん
場所：スポーツ村2階会議室
申し込み：町内10人(託児10人)

この講座は、
材料費が必要です。

ママたちの発表会

参加者を募集します!

「私には実はこんな特技があるんです!」
というパパ・ママ!クリスマスウィーク
中にみんなの前で発表してみませんか?

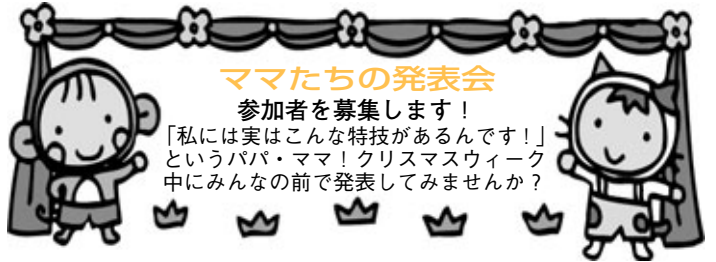

☆講座・クリスマス会ともに、11月29日(金)までに直接あぐびっぴにお申し込みください(電話は不可)。参加希望者多数の場合は、抽選になります。当選された方は、後日連絡します。

あぐびっぴカレンダー 12がつ

子育て支援センター

開所時間 午前9時～午後4時
(土曜・日曜日、祝日は休み)

日	月	火	水	木	金	土
1	2 ことばの相談室 すくすく相談日 心理士(予約制)	3 おそとでびっぴ 	4 おそとでびっぴ 	5 おそとでびっぴ 	6 ことばの相談室 すくすく相談日 心理士(予約制)	7 休
		児童館「あそびひろば」	児童館「あそびひろば」		児童館「あそびひろば」	
8 休	9 パパとママの おしゃべりルーム (予約制)	10 おそとでびっぴ 	11 おそとでびっぴ 	12 おそとでびっぴ わくわくびっぴ広場 中央公民館103号室	13 リフレッシュ講座 「ミニ羽子板作り」 (予約制)	14 休
		児童館「あそびひろば」	児童館「あそびひろば」		児童館「あそびひろば」	
15 休	16 ←----- クリスマスウィーク(16日～25日) -----	17 おそとでびっぴ	18 おそとでびっぴ	19 おそとでびっぴ	20	21 休
		児童館「あそびひろば」	児童館「あそびひろば」 みんなでクリスマス		児童館「あそびひろば」	
22 休	23 天皇誕生日 	24 クリスマス会 (予約制) 	25 おそとでびっぴ	26 おそとでびっぴ	27 今年最後の利用日 です。新年は、6日 (月)から始まります。	28 休
				グラウンドで遊ぼう!	児童館「あそびひろば」	

*児童館は、毎週月曜休館日。12月は24日、25日もお休みです。18日はあそびひろばで「みんなでクリスマス」をします。
*ことばの相談室「すくすく相談日」は、実施日が変更になる場合があります。予約時にご確認ください。
* マークの日は、芝生広場で外遊びができます。冬でも午前中、暖かい日は戸外で遊びましょう。

すこやかたより

保健センター 通信

オアシスセンター1階
TEL (48) 1111
(内311・312)

めざせ!ハッピーライフあぐい21

冬場は風邪をひきやすい季節です 「風邪予防対策～五つのコツ～」

だんだんと寒くなってきて、朝晩は冷え込む時季になりました。

気温が低く、空気が乾燥する冬場は、風邪をひきやすい季節です。日頃の生活習慣を見直し、風邪をひかない体づくりをしましょう。

風邪の予防対策

①手洗い、うがいを徹底する

風邪予防に効果的なのは、「手洗い」と「うがい」を徹底することです。帰宅時には、水かぬるま湯、うがい薬などでうがいをして、手洗いは石けんを使って丁寧にしましょう。



②部屋の湿度・温度に気をつける

風邪のウイルスは空気が乾燥していると、動きが活発になります。さらに、鼻やのどの粘膜も乾燥すると体の防御反応が低下し、ウイルスに感染しやすくなります。加湿器を使用したり濡れタオルを置いたりするなどの対策をし、乾燥を防ぎましょう。

また、「平均体温が1度下がると免疫力が37%下がる」と言われるように、体が冷えると免疫力は低下します。室温は20度前後に保ち、衣服の枚数をこまめに調整するなどして、体を冷やさないようにしましょう。

③よく眠る

睡眠不足になると、疲れやストレスがたまりやすくなり、免疫力が低下します。十分な睡眠をとり、翌日に疲れを残さないようにしましょう。

④バランスのとれた食事を取る

風邪予防には、バランスよく食事を取ることが大切です。「ご飯と漬物だけ」といった偏った食事ではなく、豆腐・卵・魚・肉などのタンパク質に野菜も加えて、栄養バランスのよい食事を心がけましょう。これからの季節は、鍋料理で野菜をたっぷり食べることもお薦めです。

⑤適度な運動をする

適度な運動で体力をつけ、免疫力を高めましょう。散歩やスポーツなど、自分に合った運動をしましょう。定期的な運動は、風邪の予防だけでなく健康にも良いので、ぜひ行ってみてください。

風邪に負けない体づくりを心掛けましょう

12月の保健ガイド

□問い合わせ先 健康介護課保健係(48)1111(内311-312) ※場所の指定のない場合は、会場は保健センター(オアシスセンター1階)です。

園時 園場 園対 象
園所 園その他

日曜日	月曜日	火曜日	水曜日	木曜日	金曜日	土曜日
1	2	3	4	5	6	7
	■BCG接種 園午後1時30分～午後2時 (接種時間)午後1時50分～ 園平成25年6月12日～ 7月3日生まれ	■献血 園午後2時30分～ 午後4時30分	■「みんなで楽しく脱メタボ 教室」第5弾 園午前10時～午前11時30分 園申込者	■ベア教室 園午後1時～午後3時30分 園妊婦とその家族 ■健康づくりリーダー育成研修 園午後1時30分～午後3時 園申込者	■ベア教室 園午後1時～午後3時30分 園妊婦とその家族 ■健康づくりリーダー育成研修 園午後1時30分～午後3時 園申込者	■ベア教室 園午後1時～午後3時30分 園妊婦とその家族 ■健康づくりリーダー育成研修 園午後1時30分～午後3時 園申込者
8	9	10	11	12	13	14
	■母子健康手帳交付 園(受付)午前10時～ 午前10時15分	■乳児健診 園【第2子以降】午後0時45分～ 【第1子】午後1時40分～ 園平成25年8月13日～ 9月10日生まれ	■筋肉アップ元氣教室 園午前9時30分～午前11時30分 園申込者 ■後期離乳食講習会 園午前10時～午前11時30分 園平成25年3月生まれ	■ヨガ教室 園午前10時～午前11時30分 園申込者 ■健康づくりリーダー育成研修 園午後1時30分～午後3時 園申込者	■ヨガ教室 園午前10時～午前11時30分 園申込者 ■健康づくりリーダー育成研修 園午後1時30分～午後3時 園申込者	■ヨガ教室 園午前10時～午前11時30分 園申込者 ■健康づくりリーダー育成研修 園午後1時30分～午後3時 園申込者
15	16	17	18	19	20	21
	■母子健康手帳交付 園(受付)午前10時～ 午前10時15分	■1歳6カ月児健診 園午後1時～ 園平成24年5月20日～6月17日生まれ ■「みんなで楽しく脱メタボ教室」第5弾 園午前10時～午前11時30分 園申込者	■2歳6カ月児歯科健診 園午前9時30分～午前11時 園平成24年12月生まれ ■3歳児健診 園午後1時～ 園平成22年11月生まれ	■乳がん検診・子宮がん検診・骨検診 園午前9時～午前11時 午後1時～午後2時20分 園申込者 ■筋肉アップ元氣教室 園午前10時～午前11時30分 園申込者	■ベア教室 園午後1時～午後3時30分 園妊婦とその家族 ■健康づくりリーダー育成研修 園午後1時30分～午後3時 園申込者	■ベア教室 園午後1時～午後3時30分 園妊婦とその家族 ■健康づくりリーダー育成研修 園午後1時30分～午後3時 園申込者
22	23	24	25	26	27	28
	天皇誕生日 ●	■1歳児歯科相談 園午前9時30分～午前11時 園平成24年12月生まれ ■3歳児健診 園午後1時～ 園平成22年11月生まれ	■2歳6カ月児歯科健診 園午前9時30分～ 園平成23年5月～ 6月生まれ	■2歳6カ月児歯科健診 園午前9時30分～ 園平成23年5月～ 6月生まれ	■ヨガ教室 園午前10時～午前11時30分 園申込者 ■健康づくりリーダー育成研修 園午後1時30分～午後3時 園申込者	■ヨガ教室 園午前10時～午前11時30分 園申込者 ■健康づくりリーダー育成研修 園午後1時30分～午後3時 園申込者
29	30	31				



《休日診療担当医院》

- 診療時間 午前9時～正午
- 1日(日) ハーブ内科皮膚科 横松字宮前67 (48)9074
 - 8日(日) 東ヶ丘クリニック 福住字高根台11-6 (48)5551
 - 15日(日) 阿久比クリニック 卯坂字米山1-1 (48)8866
 - 22日(日) あぐい南クリニック 矢高字高岡北86 (49)0373
 - 23日(日) 阿久比クリニック 卯坂字米山1-1 (48)8866
 - 29日(日) 阿久比クリニック 卯坂字米山1-1 (48)8866
 - 30日(日) 浅井外科 白沢字天神前33-2 (48)8787
 - 31日(日) 阿久比クリニック 卯坂字米山1-1 (48)8866



《休日診療歯科診療所》

- 診療時間 午前9時～午後1時(日曜日・祝日)
- 半田歯科医療センター 半田市港町1-62 (23)2636



《健康なんでも相談日》

- 受付時間 午前9時～午前11時、午後1時～午後3時
- 6日(金)、20日(金)
※ 赤ちゃんからお年寄りまで、身長・体重・血圧などを測定します。(電話相談も可)

乳児一般健康相談

図書館通信

《 今月のおすすめ 》 これ以外にも多くの新着図書があります

一般書

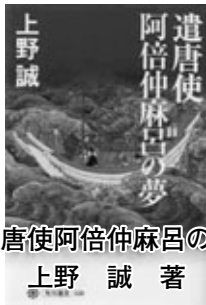

『遣唐使安倍仲麻呂の夢』
上野 誠 著

遣唐留学生の一人として唐に渡り、閣僚にまでなった安倍仲麻呂。どのようにしてその地位にまで上りつめたのか、安倍仲麻呂の人生をたどる一冊。

『別れの挨拶』

丸谷 才一 著

『銀座の立ち飲み屋でなぜ行列ができるのか?』

柴山 政行 著

『提言患者の権利法大綱案』

日本弁護士連合会 人権擁護委員会 編

『東京多磨霊園物語』

立元 幸治 著

『国債暴落』

高田 創 著

『お伊勢ものがたり』

梶よう子 著

『知っててよかった まるごと京都を楽しむ本』

京都の達人倶楽部 編著

『土壌汚染』

中西 友子 著

『一流の上司、二流の上司』

吉越浩一郎 著

児童書・絵本

ひらがなの「ん」に関して書いた絵本。単語の中や、あいづちなどでつかう「ん」を絵とともに表現している。「ん」の持つおもしろさを知ることができる一冊。



『ん』
長田 弘 作
山村 浩二 絵

『ふたり』

福田 隆浩 著

『やまのぼんさんかい』

井上 洋介 絵・文

『ほんとおおきさてがた あしがた図鑑』

小宮 輝之 著

『ゆきのうえゆきのした』

ケイト・メスナー 文

クリストファー・サイラス・ニール 絵

小梨 直 訳

阿久比町立図書館
☎(48)6231

12月の図書館カレンダー

※○印は休館日です。

日	月	火	水	木	金	土
1	○2	3	4	5	6	7
8	○9	10	11	12	13	14
15	○16	17	18	19	20	21
22	○23	24	25	○26	27	○28
○29	○30	○31	☆	☆	☆	☆

開館時間

火曜日～金曜日 午前10時～午後6時

土曜日・日曜日・祝日 午前10時～午後5時

展示ホール

★読書感想画・文作品展

〔小学校高学年〕

11月5日(火)～21日(木)

〔中学校〕

11月22日(金)～12月12日(木)

★阿久比中学校美術作品展・造形部展

12月14日(土)～

平成26年1月12日(日)

おはなし会



おはなしコーナーで、紙芝居や絵本の読み聞かせなど子ども向けの楽しい催しをします。

・土曜日 午後2時30分～

・日曜日と祝日

午前11時～、午後2時30分～

◎インターネット・携帯電話で、図書館の貸出し中の資料を予約することができます。

インターネット・携帯電話で予約できるのは、最大10点(うち雑誌、マンガ、視聴覚資料はそれぞれ3点)です。

【パソコンから】阿久比町ホームページ→各課の窓口→図書館係

【携帯電話から】<http://library.town.agui.lg.jp/opac/wopc/pc/mSrv>

(右のQRコードもご活用ください。)



QRコード

◎資料の予約や利用者ページを利用するにはパスワードが必要です。

パスワードは図書館窓口で発行します。利用する本人が貸出券をお持ちになり来館してください。

窓口で発行後、ご自身でパスワードの変更とメールアドレスの登録を行っていただきます。

操作手順については、町ホームページの図書館係ページを参照してください。

防災への意識改革 vol.218

⚡ 行政無線情報は電話でも

防災行政無線が聞き取りにくい場合は、☎(48)7030で確認してください。最新のメッセージを聞くことができます。

水害・土砂災害の避難勧告等の判断基準

水害・土砂災害が発生した場合、町では皆さんが適切に避難行動できるように避難情報を発令します。避難情報の種類やどのような状況で発令され、どう行動するかとともに、発令の判断基準を紹介します。

避難情報の種類	発令時の状況	皆さんが取るべき行動
避難準備情報 (要援護者避難情報)	特に避難行動に時間を要する人が避難行動を開始する段階であり、人的被害の発生する可能性が高まった状況です。	非常持ち出し品を持参し、避難する前に、地域の自主防災会に連絡してから避難します。避難行動に支援が必要な人は、避難支援者に協力してもらいます。一般の方も避難の準備を始めます。
避難勧告	通常の方が避難行動を開始しなければならない段階であり、人的被害の可能性が明らかに高まった状態です。	避難する際には、隣近所に声をかけて、避難行動を開始します。
避難指示	前兆現象の発生や現在の切迫した状況から、人的被害の発生する危険性が非常に高いと判断された状況です。	避難中の方は、確実な避難行動を完了し、未だ避難していない方は、直ちに避難行動に移るとともに、そのいとまがない場合は生命を守る最低限の行動をとります。

◆ 水害にかかる避難情報の判断基準

避難準備情報 (要援護者避難情報)	大雨・洪水警報が発表され、「1時間雨量が40ミリメートル」または「3時間雨量が65ミリメートル」を越えたとき
避難勧告	①大雨・洪水警報が発表され、「1時間雨量が52ミリメートル」または「3時間雨量が83ミリメートル」を越えたとき ②大雨・洪水警報が発表され、河川がはん濫危険水位に達し、その後に「30ミリメートル以上の雨が降る」と時間雨量で予想されるとき ③河川管理施設の異常（破堤につながる恐れがある漏水など）を確認したとき
避難指示	①大雨特別警報が発表されたとき ②破堤・越水・溢水を確認したとき ③河川管理施設の大規模な異常（堤防本体の亀裂、大規模な漏水など）を確認したとき

◆ 土砂災害にかかる避難情報の判断基準

避難準備情報 (要援護者避難情報)	土砂災害に関する大雨警報が発表され、 ①土砂災害危険度情報の「危険度レベル1」に達したとき ②土砂災害危険個所の巡視により、前兆現象が発見されたとき（湧水・小石が斜面からバラバラ落ちだすなど）
避難勧告	土砂災害警戒情報が発表され、 ①土砂災害危険度情報の「危険度レベル2」に達したとき ②土砂災害危険個所の巡視により、近隣で前兆現象が発見されたとき（斜面の亀裂など）
避難指示	①土砂災害に関する大雨特別警報が発表されたとき ②土砂災害危険度情報の「危険度レベル3」に達したとき ③近隣で土砂災害が発生したとき ④近隣で土砂移動現象、前兆現象（斜面崩壊など）が発見されたとき

避難情報については、町ホームページにも掲載しています。そちらも併せてご覧ください。

<http://www.town.agui.lg.jp/ka/saigaihinan.html>

お知らせ

Information

●臨時(パート)職員を募集

- 勤務場所 学校給食センター
- 勤務内容 小中学校給食調理業務など
- 募集人員 3人
- 勤務形態 学校休校日以外の午前8時30分～午後4時(1日6.5時間程度)
- 賃金 時間給840円
- 交通費 月額2,000円(月10日以上勤務で自宅から勤務地まで2キロメートル以上の場合)
- 勤務開始日 平成26年1月7日(火)
- 応募資格 年齢64歳(平成26年4月1日現在)までの健康な方(65歳定年)
- 提出書類 履歴書(市販のもの、写真添付)、健康診断書(後日提出可)
- 試験方法 面接試験(後日連絡)
- 申込期限 11月29日(金)

申し込み・問い合わせ先

学校給食センター ☎(48)5111

●障がい者巡回相談を開催

障がい者総合支援センターでは、東海市・知多市・東浦町・阿久比町の委託事業で障がいの種別を問わず、障がい者の福祉や生活に関する相談に応じ支援を行っています。困りごとや福祉サービスに関する巡回相談を次の日時、場所で開催します。ご参加ください。

- 開催日 12月19日(木)
- 時間・場所 ▽午前10時～正午・東浦町勤労福祉会館 ▽午後2時～午後4時・知多市福祉活動センター
- 予約受付期間 12月2日(月)～11日(水)

申し込み・問い合わせ先

障がい者総合支援センター巡回相談担当 ☎0562(31)7173

12月4日～10日は「人権週間」です —「第65回人権週間」—

「世界人権宣言」は、1948年(昭和23年)12月10日に国際連合で採択されました。これを記念して国際連合は、12月10日を「人権デー(Human Rights Day)」と定めています。

法務省と全国人権擁護委員連合会では、12月4日から10日までを「人権週間」と定め、広く国民に人権デーの意義を訴え、人権意識の普及高揚を図っています。啓発活動重点目標として『みんなで築こう 人権の世紀 ～考えよう相手の気持ち 育てよう 思いやりの心～』を掲げ、さまざまな行事を開催します。

■特設人権相談所の開設

▽日時・場所 12月1日(日)午前10時～午後4時・名鉄百貨店本館

■ちょっと素敵な映画会

▽日時・場所 12月1日(日)午前11時～午後5時15分・鯉城ホール(伏見ライフプラザ)

■講演と映画の会

▽日時・場所 12月5日(木)午後1時30分～午後4時・中区役所ホール

■人権ハートフルフェスティバル(講演会、トークショーなど)

▽日時・場所 12月8日(日)午後1時～午後5時10分・ウインクあいち(愛知県産業労働センター)

■問い合わせ先

名古屋法務局人権擁護部 ☎052(952)8111

「第65回人権週間」 強調事項

- 女性の人権を守ろう
- 子どもの人権を守ろう
- 高齢者を大切にすることを育てよう
- 障害のある人の自立と社会参加を進めよう
- 同和問題に関する偏見や差別をなくそう
- アイヌの人々に対する理解を深めよう
- 外国人の人権を尊重しよう
- HIV感染者やハンセン病患者等に対する偏見をなくそう
- 刑を終えて出所した人に対する偏見をなくそう
- 犯罪被害者とその家族の人権に配慮しよう
- インターネットを悪用した人権侵害をなくそう
- 北朝鮮当局による人権侵害問題に対する認識を深めよう
- ホームレスに対する偏見をなくそう
- 性的指向を理由とする差別をなくそう
- 性同一性障害を理由とする差別をなくそう
- 人身取引をなくそう
- 東日本大震災に起因する人権問題に取り組もう

特設人権相談所を開設

「人権」は、幸福な人生を送るためにもっとも大切な権利です。自分だけでなく、すべての人の人権が尊重されなければなりません。国の内外を問わず、人々がお互いに人権を守ることにより、明るい社会をつくることが大切です。

人権擁護委員が相談員となって特設相談所を開設します。ご利用ください。

- 日時 12月5日(木)午後1時～午後3時
- 場所 中央公民館本館305号室
- 問い合わせ先 住民福祉課社会福祉係 ☎(48)1111(内306)

お知らせ

Information

●11月は「子ども・若者育成支援県民運動強調月間」です

子どもたちの健やかな成長は地域みんなの願いです。愛知県では11月を「子ども・若者育成支援県民運動強調月間」と定め、街頭キャンペーンなどを通じて、心身ともにたくましい青少年の育成を呼び掛けています。

町でも、11月1日(金)に阿久比駅前で青少年健全育成地区推進員の皆さんによる街頭啓発活動を実施しました。



この機会にもう一度、青少年を取り巻く環境を見直し、地域ぐるみで子どもたちを見守りましょう。

問い合わせ先

社会教育課
☎(48)1111 (内262)

す。参加希望の方は、ご連絡ください。

申し込み

社会教育課 ☎(48)1111 (内262)

●成人式を開催します

■日時・場所

平成26年1月12日(日)
(受付) 午前10時30分～
(開式) 午前11時10分～

勤労福祉センター(エスペランス丸山)



参加対象は、平成5年4月2日から平成6年4月1日までに生まれた町内に住所のある方です。対象者には、11月下旬に案内はがきを送付します。

阿久比町に住んでいたが、学校や勤務の関係により一時的に町外で住んでいる方の参加も可能で

●在宅高齢者の寝具を洗濯・乾燥サービス

町では、在宅で寝たきりの高齢者(65歳以上でおおむね3カ月以上寝たきり状態の方)が日常的に使用している寝具を、洗濯・乾燥するサービスを行っています。

寝具は12月6日(金)に回収し、13日(金)に配送します。

■申し込みできる数

掛けふとん・敷きふとん・毛布各1枚(洗濯・乾燥とも)

■申込期限 11月29日(金)

問い合わせ先

健康介護課介護保険係
☎(48)1111 (内228・290)

町内で交通死亡事故発生

信号交差点の横断歩道上で倒れていた歩行者に普通乗用車が衝突し、歩行者の70歳代女性が死亡しました。

■発生日時 平成25年10月19日(土)午後9時10分ごろ

■発生場所 植大駅西信号交差点

■当事者 普通自動車と歩行者(70歳代女性)

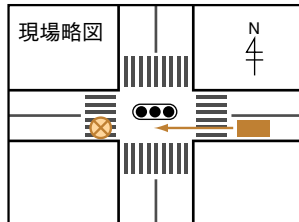

○ドライバーの皆さんへ

運転中は前方の安全をよく確かめ、慎重な運転に努めてください。

○歩行者の皆さんへ

夜間の外出は反射材を着用しましょう!

半田警察署交通課 ・ 阿久比町防災交通課

第15回阿久比町福祉のつどいを開催

■日時 12月1日(日)午前9時30分～正午

■会場 勤労福祉センター(エスペランス丸山)

■内容

- 式典(福祉功労者表彰、寄付金感謝状贈呈)
- トークショー(細川貂々さん、望月昭さんご夫婦)
- お楽しみ抽選会(阿久比ライオンズクラブ協力)
- 販売コーナー(出店施設の授産製品を販売します。出店施設(順不同):もちの木園、パスビ98、ひらめき2%)
- 赤い羽根共同募金

トークショー

(時間) 午前10時～午前11時30分

(講師) 細川貂々さん(漫画家・イラストレーター)

望月昭さん(作家)

(テーマ)「ツレ流うつとの付き合い方」

映画にもなった大ベストセラー「ツレがうつになりました」の作者 細川さんご夫妻が来場

無料

情報保障は、手話通訳とパソコン筆記が付きまます。トークショーへは式典からの参加となり、入場整理券が必要です。

入場整理券(400枚)を阿久比町社会福祉協議会で配布しています。(月曜日～金曜日の午前8時30分～午後5時15分)で配布し、予定枚数がなくなり次第終了)

■入場券配布・問い合わせ先

阿久比町社会福祉協議会(オアシスセンター3階)

☎(48)1111 (内252) F A X (48)4045

お知らせ

Information

● 防火管理講習を開催 〈甲種（新規）・乙種〉

- 日時 ▽【甲種（新規）課程】平成26年1月21日（火）・22日（水）〔2日間の受講が必要〕
▽【乙種課程】平成26年1月21日（火）
- 対象者 半田市、阿久比町、武豊町、東浦町に在住または在勤の方（1事業所2人まで）
- 場所 アイプラザ半田2階小ホール（半田市東洋町）
- 定員 甲種・乙種合わせて80人（先着順）
- 受講料 3,800円（テキスト代）
- 申込期間 12月9日（月）～13日（金）の午前9時～午後5時（定員になり次第受け付けを締め切ります。）
- 申し込み方法 所定の申込書に必要事項を記入し、写真1枚（縦3センチメートル、横2.3センチメートル）と受講料を添えて、消防本部予防課または半田消防署の各支署（阿久比、武豊、東浦）へ申し込んでください（郵送不可）。講習内容などは、ホームページをご覧ください。
<http://www.cac-net.ne.jp/~chitachu/>

問い合わせ先

知多中部広域事務組合消防本部予防課
☎(21)1491

● 「花半島事業フラワーフェスティバルin大府」を開催

- 知多半島5市5町で生産されている「花」の紹介と展示を中心に、花・観葉植物・農産物の販売やリースづくり体験などを行います。
来場者（各日先着700人）には、花苗を無料配布します。
- 日時 12月14日（土）・15日

（日）午前10時～午後3時
■ 場所 大府市勤労文化会館くちなしホール（大府市明成町）

問い合わせ先

J A あいち知多大府事業部ふれあい業務課 ☎0562(47)2127
大府市役所農政課
☎0562(45)6225

12月のスポーツ村イベントガイド

日 時	内 容	会 場
12月1日（日）	阿久比町スポーツ少年団交流大会（駅伝大会）	陸上競技場
4日（水）	阿久比町いきいきクラブ連合会グラウンドゴルフ大会	野球場
8日（日） 午前9時30分～午前11時30分	スポーツ村を走ろう	陸上競技場
14日（土）	J A あいち知多・中日ドラゴンズ選手から学ぶ少年野球教室	野球場
14日（土）	愛知県（U-14）サッカーリーグ地区1位大会・知多地区大会	陸上競技場
15日（日） 午前9時～午後4時30分	スポーツ村すこやか町民開放	陸上競技場

■ 問い合わせ先 阿久比スポーツ村 ☎(49)2500

総合型地域スポーツクラブ「アクティブあぐい」12月の予定

種 目	場 所	日 時
健康体操教室	草木小学校体育館	4日（水）、18日（水） 午後7時30分～午後9時
ヒップホップダンス教室	草木小学校体育館	11日（水）、25日（水） 午後7時30分～午後8時30分
ヨガ教室	中央公民館（5日、6日、10日、19日、24日） 草木公民館（20日）	5日（木）、10日（火）、19日（木）、24日（火） 午前10時～午前11時30分 6日（金）、20日（金） 午後2時～午後3時30分
小中学生バレーボール教室	草木小学校体育館	7日（土）、14日（土）、21日（土） 午前9時～午後0時30分
親子体操教室	ふれあいの森	5日（木）、12日（木）、19日（木） 午前10時～午前11時
小中学生剣道教室	丸山武道場	3日（火）、6日（金）、10日（火）、13日（金）、17日（火）、20日（金） 午後6時30分～午後8時30分
健康教室	ふれあいの森	6日（金）、13日（金）、20日（金）、27日（金）、 午後2時～午後3時
グラウンドゴルフ	草木小学校運動場	15日（日）、22日（日） 午前9時～午前11時
アクティブ広場	ふれあいの森	15日（日） 午前9時30分～午前11時30分

※ 非会員の方は、1人1回200円です。

■ 申し込み・問い合わせ先 アクティブあぐい ☎090(6617)9101(担当 竹内)

☆ 腰痛の方、必見!! 『健康教室紹介』 ☆

毎週金曜日午後2時～午後3時に、ふれあいの森で開催しています。整骨院の先生が教える健康教室で、簡単な体操を行い健康維持。腰や膝、首の痛みを和らげるための体操もあるので、痛みで悩んでいる方の参加をお待ちしています。

健康な方ももちろん大歓迎。簡単な体操なので誰にでもできますよ。アクティブあぐい会員は無料で、会員でない方も1回200円で利用できます。

今月の納税など

国民健康保険税 **4期分**

介護保険料 **4期分**

後期高齢者医療保険料 **5期分**

納期限は**12月2日（月）**です。

※ 口座振替の方は、口座の残高確認をお願いします。

お知らせ

Information

シリーズ 消費生活相談④ 「ウォーターサーバーの当選商法に関する」相談

◇事例（20代男性）

公衆浴場の一角でやっていたイベントで勧誘され、くじを引いたら2等のウォーターサーバーが当たった。「当選したのでサーバー代は無料です。水の定期購入が必要で、通常3週間に1回だが、今回は特別に4週間に1回です」と言われてお得だと思い、月に3,800円程度の内容で契約した。3カ月経過してそれほど利用しないので解約を申し出たら、キャンセル料として5,000円請求された。インターネットで調べたら、2等が当たる「当選商法」という手口であることがわかった。不満だがキャンセル料を支払わなければならないか。

キャンセル料については、契約書に記載があると思われる、クーリング・オフの期間も既に3カ月利用したため過ぎています。キャンセル料免除は困難だが、減額交渉の助言をしました。その後相談者から、キャンセル料5,000円は払うが、今月分の水代はサービスしてもらえたとの報告がありました。

- ・「当選」の言葉に惑わされ、気分が高揚した状態で安易に契約しないようにしましょう。レンタル料は無料でも、ウォーターサーバーを使うためには水の定期購入が必要です。
- ・内容の説明を十分に受け、よく理解したうえで契約しましょう。解約料やメンテナンスなど、水以外にかかる費用についても確認しましょう。契約するのは、サーバーの大きさ、送られてくる水の量・期間や電気代などランニングコストの詳しい内容も質問し、納得してからにしましょう。
- ・契約書面を受け取った日から8日間以内であれば、特定商取引法に基づきクーリング・オフができる場合があります。

◎ 消費生活相談（無料）を行います。ご利用ください。

■日 時 12月11日（水）（毎月第2水曜日） 午前10時～正午、午後1時～午後4時

■場 所 中央公民館本館205号室

■問い合わせ先 産業観光課 ☎(48)1111（内234）

※ 知多県民生活プラザでも消費生活相談を行っています。
月曜日～金曜日 午前9時～午後4時30分 ☎(23)3300

成年後見制度巡回相談

12月5日（木）

場 所 中央公民館本館

時 間 午後1時30分～午後4時30分

NPO法人知多地域成年後見センター
では、成年後見制度巡回相談（事前に予約が必要）を毎月行っています。

■問い合わせ先

半田後見事務所（半田市福祉文化会館内）

☎(21)0811

12月の相談

■人権・行政・心配ごと相談

5日（木）、19日（木）

場 所 中央公民館本館

時 間 午前9時30分～午前11時30分

※ 電話での相談も受け付けます。

■無料法律相談（事前に予約が必要）

19日（木）

場 所 中央公民館本館

時 間 午後1時～午後4時

■問い合わせ先

住民福祉課 ☎(48)1111（内306）

阿久比川柳会句会作品

夫婦道ここまで来たね古すすき
川柳を読んでつぶそう待ち時間
振り向いてくれた時には枯れ尾花
晩成の子と信じてても待ちぼうけ
薄の道 今夜も一人月連れて
お迎えを待つ間履いてる赤い靴
定年を待っていたのに持て余す
懸命に生きて悔いなし枯れ尾花

課題「薄（すすき）」「待つ」
待合室いつもの顔を見る安堵
酷暑抜けやっとな薄へ辿り着く
診察で待つ身の辛さ医者知らず
いい人を演じていますすすきの穂
合格を毎日待っているポスト
まだ屋根に薄はとうに希少価値
待つ訳でないが又来る誕生日

正江 風露 穂多留 みつば 寿美子 ますみ 早那恵 滋矩

砂江 君夫 利子 螢子 柚五衛 小味 松衛

狂俳英比会 十月の巻

高齡社会 困ったな 古都の月 古都の月 交番 高僧 高み屋敷 転ばぬ先の杖
地域貢献 技生かす 出かけるときに客が来る 昔も今も変りなし 暮らし安心支えてる 気品あふれる講話聴く 強制撤去したくなる 筋トレも脳トレもやる

折コイウ 折コイウ 木の实 木の实 恋の歌 恋の歌 高齡社会
こかしこ色づき初めし薄紅葉
恋歌はいろは紅葉も唄われし
山の恵みの季を拾う
ブローチ作り胸飾る
燃える想いを口ずさむ
三十一文字に愛込める
心ゆくまで趣味に生く

北村久美子 南比左子 前野定三 大橋龍男 竹内邦彦 大村浩嗣 稲葉景久 鈴木和恵

加藤荘吉 桜井龍夫 竹内良太郎 住ノ江雅子 山内和子 竹内真一郎 長谷川瑞一

新しい年の始まりは書き初めから

「第19回阿久比町書初め大会」参加者募集



町内在住在勤を問わず、どなたでも参加できます。

- 日 時 平成26年1月5日(日)
(Ⅰ部受付) 午前9時～
(Ⅱ部受付) 午前10時15分～
- 会 場 ふれあいの森体育室
- 参加費 無料
- 定 員 各部70人(先着順)
- 申し込み・問い合わせ先
社会教育課 ☎(48)1111 (内262)

公民館・図書館・社会教育課窓口などに置いてある要項の「参加申込書」で申し込みください。

電話・FAXによる申し込みは受け付けませんので、ご了承ください。

阿久比町
マスコットキャラクター



阿久比町民憲章

- わたしたち阿久比町民は、ここに町民憲章を定め、よりよい町づくりに努めることを誓います。
- ◎ホタル飛びかう、豊かな自然を守ります。
 - ◎歴史と伝統を守り、教養を高めます。
 - ◎スポーツに親しみ、健康で明るい家庭をつくります。
 - ◎オアシス運動をすすめ、笑顔あふれるまちをつくります。
 - ◎ボランティア活動に、すすんで参加します。

10月 救急・火災



救急	85
交通事故	7
急病	55
その他	23

火災	1
建物	0
車両	0
その他	1



阿久比町消防団
出動人員 62人

■発行/阿久比町(〒470-2292 愛知県知多郡阿久比町大字卯坂字殿越50 ☎0569(48)1111) 編集/総務部政策協働課

■阿久比町ホームページ <http://www.town.agui.lg.jp/>
資源を大切に!この用紙は再生紙を使用しています。

広報あぐいを声の広報ボランティア「あいうえお」がCD録音しています。ぜひご利用ください。

■問い合わせ先 阿久比町社会福祉協議会・ボランティアセンター ☎(48)1111