

広 報 A G U I

2013

5月15日号

No.1078



■ レンゲ畑で花摘み

草木保育園の園児たちが4月26日、陽気に誘われレンゲソウが咲き誇る田んぼまで散歩に出掛けました。年少・年中・年長児合わせて98人の子どもたちは、花を摘んだり、チョウやカエルを見つけ追いかけたりして、花畑を元気に駆け回っていました。

主な内容

- ②～③ 町の財政状況
平成24年度下半期(10月～3月)の阿久比町財政状況をお知らせします。
- ④ ページ 水道週間
私たちの生活になくてはならない大切な水。無駄なく有効に使うよう心掛けましょう。
- ⑤ ページ 町制施行60周年記念
皆さんとともに取り組み、盛り上げていく記念事業などを紹介する新連載です。
- ⑱ ページ “幻の花”花かつみ
花かつみ園を6月8日～23日の期間で一般公開します。

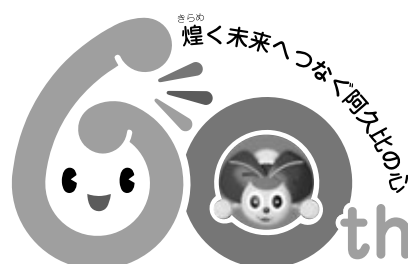

阿久比町制60周年記念

阿久比町の財政状況

平成24年度下半期〔10月～3月〕(3月31日現在)

歳入

下半期の収入率は88.2パーセントで、前年度下半期の94.4パーセントと比較して6.2ポイント減少しました。

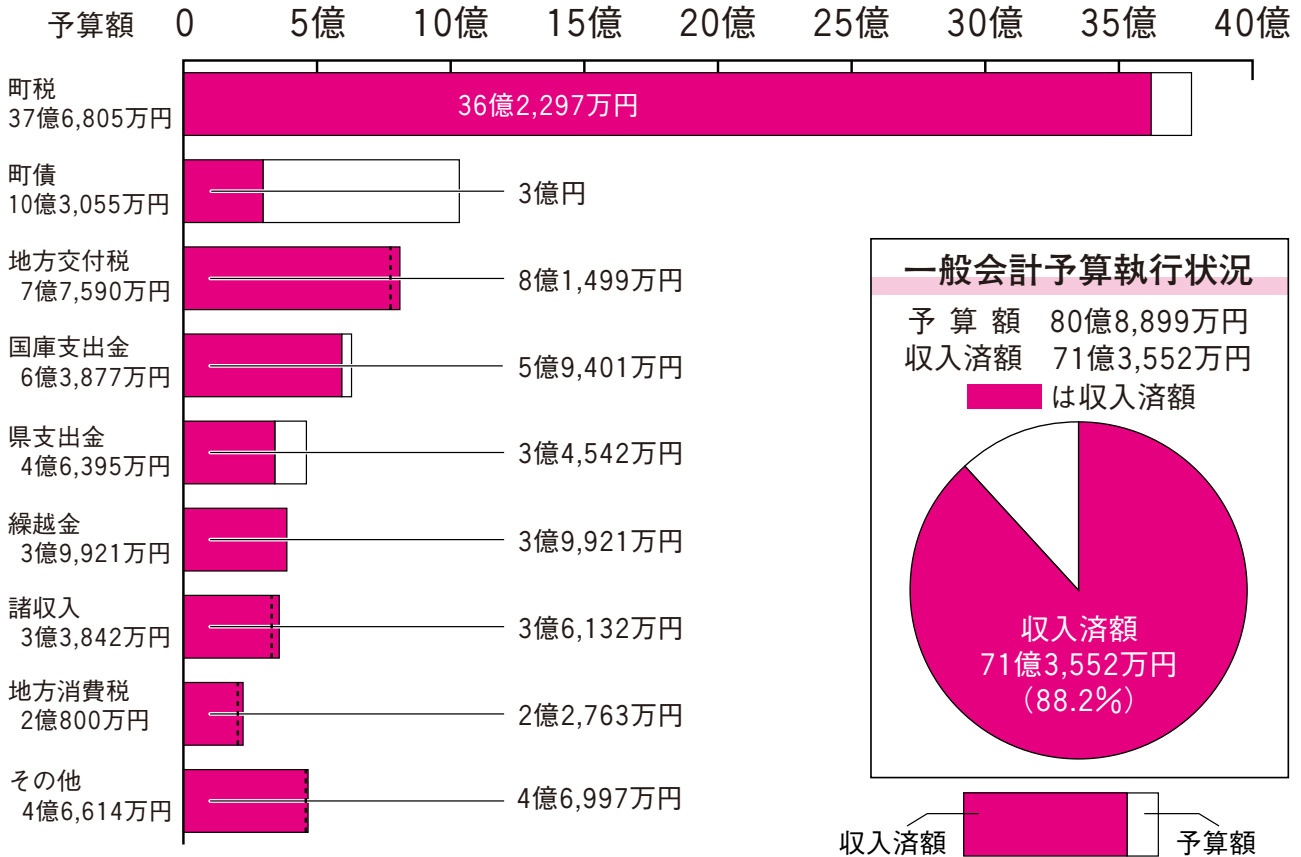

一般会計予算執行状況

予算額 80億8,899万円
収入済額 71億3,552万円

■ は収入済額

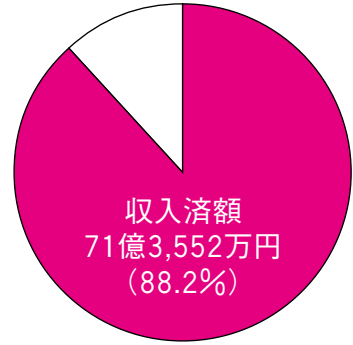

収入済額 予算額

人口・世帯数

人口	27,058人
世帯数	9,555世帯

※平成25年4月1日現在

一時借入金現在高

0円

町税の負担状況(個人町民税)

1人当たり	55,222円
1世帯当たり	156,377円

※ 個人町民税調定額(平成24年度分)
14億9,418万5,505円で計算

町有財産

建物	67,938.25㎡
土地	534,994.06㎡
基金	34億6,388万円

《基金の内訳》

財政調整基金	19億9,786万円
減債基金	32万円
公共施設整備基金	1,542万円
庁舎建設基金	11億803万円
福祉基金	4万円
学校整備基金	253万円
学校図書購入基金	100万円
図書購入基金	300万円
土地開発基金	1億6,934万円
介護給付費準備基金	1億5,002万円
ふるさと基金	464万円
交通安全推進基金	600万円
もちの木園整備基金	568万円

町債現在高 95億3,878万円

事業名	金額
下水道事業	48億8,515万円
臨時財政対策	33億2,349万円
減税補てん	4億756万円
義務教育	2億7,368万円
その他	3億8,585万円
一般単独	2億6,305万円
借入先	金額
財務省	32億8,032万円
日本郵政公社(※)	25億6,779万円
地方公共団体金融機構	23億5,557万円
三菱東京UFJ銀行	4億1,340万円
半田信用金庫	5億1,154万円
その他	4億1,016万円

※日本郵政公社は現在の独立行政法人郵便貯金・簡易生命保険管理機構のことです。

阿久比町では、皆さんに納めていただいた貴重な税金などが、どのように使われているかを知っていただくため、年2回財政状況を公表しています。
 今回は、平成24年度下半期（10月～3月）の財政状況をお知らせします。
■問い合わせ先 検査財政課 ☎(48)1111(内343)

下半期の支出率は81.6パーセントで、前年度下半期の87.3パーセントと比較して5.7ポイント減少しました。

歳出

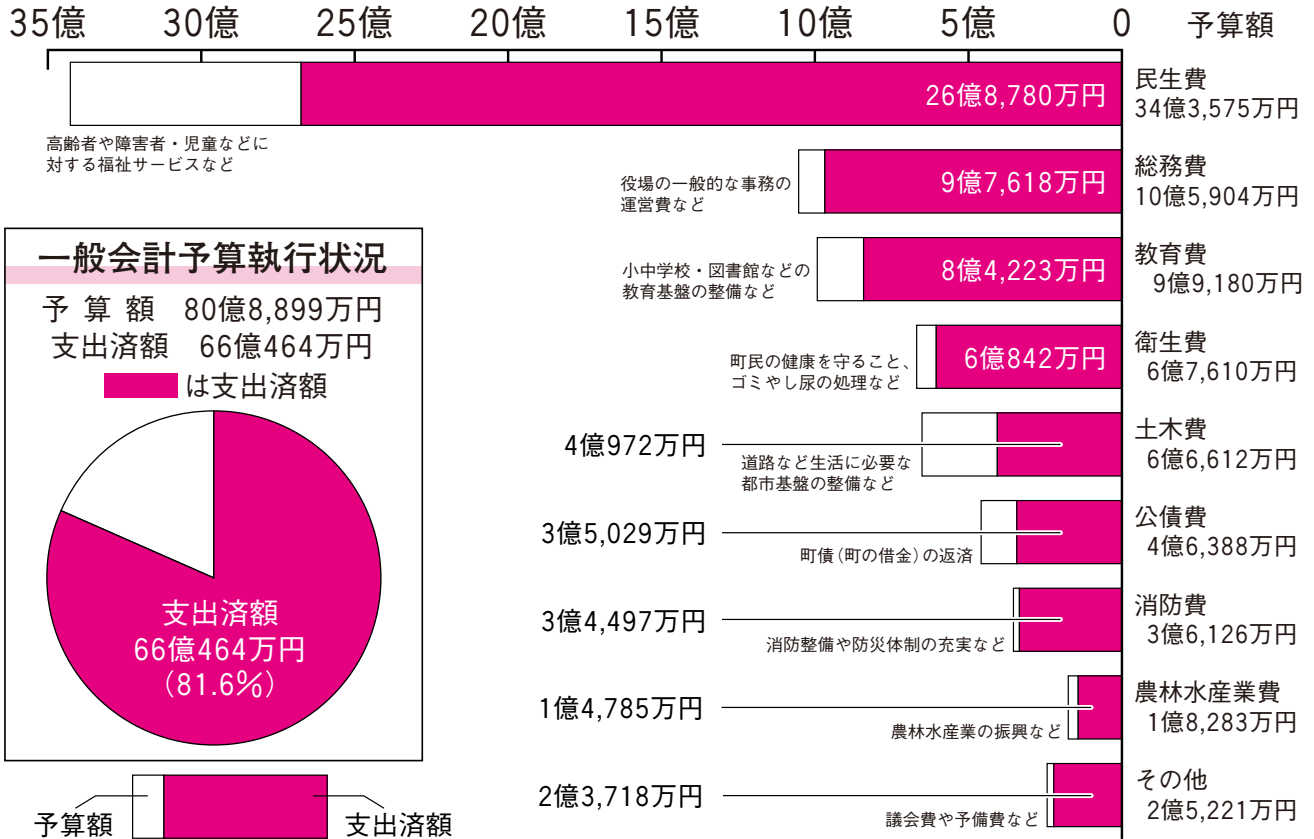

特別会計

区分	予算額	収入済額	支出済額
国民健康保険	26億9,200万円	25億1,286万円	23億489万円
土地取得	17万円	16万円	16万円
下水道事業	6億282万円	4億579万円	4億3,350万円
介護保険	14億9,879万円	12億1,697万円	12億8,344万円
後期高齢者医療	2億5,592万円	2億2,105万円	1億9,549万円

企業(水道事業)会計

収益的	収入	予算額	5億1,023万円
		執行額	4億7,567万円
資本的	支出	予算額	4億9,648万円
		執行額	4億6,853万円
資本的	収入	予算額	1億6,322万円
		執行額	1億6,221万円
	支出	予算額	2億4,847万円
		執行額	1億6,188万円

水を大切に 第55回水道週間 6月1日～7日

復興の 未来と生命(いのち) 照らす水 <第55回水道週間スローガン>

すべての人にとって水は、健康で文化的な生活やさまざまな社会経済活動を支える上でなくてはならないものです。水に対する認識を深め、水を無駄なく有効に使いましょう。

町の水道状況 (平成24年度)

給水人口	26,976人
普及率	99.7%
年間配水量	2,917,524 m ³
一日平均給水量	7,993 m ³
一人一日平均給水量	296 ℓ

水道の屋内漏水に注意

各家庭に設置してある水道のメーターから内部に配管されている部分は個人管理です。

配管修理費・漏水代金は個人負担となります。

漏水の発見方法

屋内の全ての蛇口を閉めて、水道メーターの星の部分の数字が回っていればどこか屋内で水が漏れています。

少しの漏水でも想像以上の水量になりますので、週に1回～2回漏水の調査を心掛けましょう。

一般家庭が管理する内線漏水で発見後、直ちに修理改善することなどの要件を満たした場合、申請をすれば水道料金の一部が軽減される場合があります。詳しくは上下水道課上水業務係にお問い合わせください。

受水槽の点検を定期的に行い、欠陥を発見したら速やかに改善しましょう。

地震、大雨など水質に影響を与える恐れがあるときも実施してください。給水する水が人の健康を害する恐れがあると分かったときは、直ちに給水を停止して、利用者、保健所、上下水道課上水工務係に知らせてください。

朝一番の水は飲み水以外に

朝一番や長い間留守にした直後の水は、各家庭の給水管内に長時間滞留しているため、安全のための残留塩素がなくなっている場合があります。

通常の使用状態では、健康上問題はありませんが、開栓直後の水は、念のためバケツ1杯分ぐらいは飲み水以外に使ってください。

悪徳商法には注意

上下水道課では、浄水器などの訪問販売、水道管の清掃などは一切行っていません。

事前の依頼や了承がない限り、訪問による水質検査などは実施していません。(メーター替えは、事前に上下水道課から文書で連絡します。)

■問い合わせ先 上下水道課 ☎(48)1111

上水業務係 (内339・351) 上水工務係 (内340)

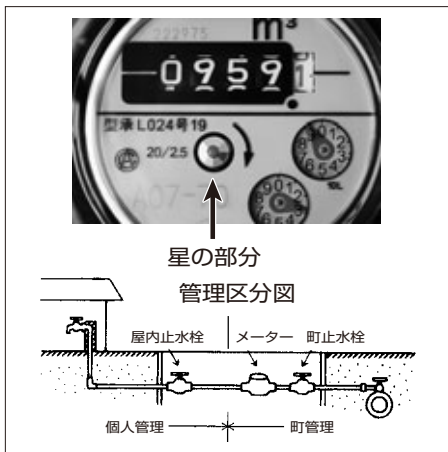

貯水槽水道の管理

ビル・マンションなどの貯水槽水道の設置者は、受水槽の掃除を1年に1回定期的に行ってください。

水槽の掃除は専門の業者に依頼して実施してください。

蛇口から出る水の色、濁り、におい、味などに異常を認めるときは、必要な水質検査を行ってください。

《浄水場を一般開放》

愛知県愛知用水水道事務所では水道週間の期間中、上野浄水場と知多浄水場を一般開放します。

時間はいずれも午前10時～午後4時で、土曜日・日曜日にも開放します。

■上野浄水場

東海市名和町蕨山7 ☎052(604)4132

■知多浄水場

知多市佐布里字西池ノ脇8 ☎0562(55)3501



阿久比町制60周年記念

町制60周年記念事業「**煌**」空間

～テーマは「**きらめく未来へつなぐ阿久比の心**」～

平成25年度は、町制施行60周年の記念の年です。これから1年間を通じて、さまざまな記念事業の開催予告や開催報告などを掲載してお知らせします。

☆ **今から60年前の阿久比町**

町制施行の昭和28年(1953年)にあった町の出来事。

1月

- ・阿久比村を廃止し、阿久比町制を施行したときに町勢要覧と記念スタンプを発行
- ・阿久比音頭ができる



2月

- ・町制施行の祝賀式が行われたときに、記念の花火大会を開催



3月

- ・草木小学校に運動場を新設

9月

- ・13号台風が来襲

☆ **60周年記念事業『英比保育園開園式』を開催**

新設された英比保育園で4月6日、開園式がありました。新保育園は、北原、英、城山の3保育園を統合して設立されました。

式には、年長児53人と年中児52人、保護者、多くの来賓などが出席しました。セレモニーで大きな鍵を町長から園児たちに手渡し、アトラクションでは阿久比吹奏楽団が、子どもたちも知っている楽曲を演奏して開園を祝いました。



まちの話題

Topics of a town



ステージで歌う知多娘。



田植え体験



ソフトバレー大会

農業まつりを開催

「春だ！れんげだ！農業まつり」が4月29日、草木グランドとその周辺を会場として行われました。阿久比町農業まつり実行委員会の主催で、生産者と消費者の交流を通して農業の振興を図ることを目的に毎年この時期に開かれています。今年で19回目となる催しには町内外から約3,500人が来場し、訪れた人たちは暖かな春の一日を満喫していました。

今回は「知多娘。」の皆さんが初参加。レンゲ畑でのソフトバレーや田植えを体験しました。もちろんステージイベントにも登場し、かわいらしい歌やダンス、楽しいおしゃべりで会場を大いに盛り上げました。

●花かつみ園にホタルの幼虫を放流



紙コップ内の幼虫を放流する子どもたち

草木小学校の2年生児童31人が「花かつみ園」で4月25日、ホタルの幼虫約10,000匹を放流しました。ふれあいの森で養殖された幼虫を、花かつみ園で放流するのは、昨年に続いて2回目です。

約20匹～30匹の幼虫が入った紙コップを手に、水路の前で一列に並んだ子どもたち。無事成長して園内を飛び交うホタルの姿に思いをはせながら、そっと水の中に幼虫を放ちました。

子どもたちは学校へ帰る前に、みんなで元気に声をそろえて「大きくなるんだよ」と放流した幼虫に向かって呼び掛けました。

●幼虫観察会を開催



箱の中にある幼虫を観察する子どもたち

「ホタルの幼虫観察会」を4月18日と19日、ふれあいの森ホタル養殖場観察室で行いました。2日間で約150人の親子連れなどが来場しました。

訪れた人たちは、専門員からヘイケボタルの生態などの説明を受けた後、観察室内へと移動。暗い部屋の中で、約50,000匹の幼虫が少しずつ動きながら発する幻想的な光に、驚きの声が上がりました。

ふれあいの森では、6月に夜間開放をして、成虫の「ほたる観察会」を行います。淡い光を放ちながら養殖場を飛び交う、成長したホタルの姿を見ることができます。

オアシススケッチ

Oasis sketch



なんしゃだし
南社山車



みやづきたぐみだし
宮津北組山車



よこしゃやまぐるま
横社山車



はちまんしゃだし
八幡社山車

雄大な町指定文化財

交通安全教室でルールを学ぶ



手を上げて横断歩道を渡る園児と保護者

新年度が始まる時期に毎年、町内の保育園と幼稚園で、園児たちに交通ルールを学んでもらおうと交通安全教室を開いています。今年も4月中旬～5月中旬にかけて開催され、宮津保育園では4月11日に行われました。

愛知県警の交通安全教育チーム「セーフティ・レディース“あゆみ”」や半田警察署の警察官、町交通指導員から交通安全に関する話を聞き、クイズを楽しんだ後、帰宅準備をする子どもたち。保護者と一緒に横断歩道を渡る練習では、教わったとおりに左右を確認し、しっかりと手を上げていました。

園児たちがタケノコ掘り



協力してタケノコを掘り出す子どもたち

ほくぶ幼稚園の年長児60人が4月25日、幼稚園近くの竹林でタケノコ掘りを楽しみました。

子どもたちが竹やぶでタケノコを見つけている様子は、宝物探しのようです。発見すると、土の中から“顔”をのぞかせるタケノコの周りを、スコップで丁寧に掘り進める子どもたち。けれども子どもたちの小さな手だけでは、とうてい掘り出すことは難しい感じ。先生や保護者に手伝ってもらい、ようやく掘り出したタケノコを手にしたその顔には、笑みがこぼれていました。

子どもたちにタケノコは好きですかと尋ねると「大好き」と元気いっぱいの答えが返ってきました。

幼・保・小・中 一貫教育プロジェクト

阿久比サタデースクール(A・S・S)に 参加の中学生を募集します

～小学6年生も体験入校～

中学生を対象とした土曜朝塾「阿久比サタデースクール(A・S・S)」は、平成21年度に「早寝早起き朝ごはん」全国協議会の委託を受けて始まり、開始から4年が経過しました。平成25年度も継続して、“早寝早起き朝ごはん”の『生活習慣』、学校が休みでも時間を決めて学習に取り組む『学習習慣』、さらに『基礎基本の定着』のきっかけ作りとなるように行っています。

具体的には、土曜日の午前8時30分～午前10時30分に、数学と英語の学習に取り組めます。朝の2時間に基本は自学ですが、分からないところや、自信がないところはボランティア講師が教えてくれます。自分に合った学習内容、自分のペースで学習ができるので、1年間続けていく中で大きな力を身につけることにつながります。

2月23日と3月2日には、町内小学校6年生を対象に体験入校を行いました。22人の申し込みがあり、中には2日とも参加する子もいて、2日間合わせて29人の小学生が勉学に励みました。参加した6年生の児童は、中学生が真剣に学習する姿を見習って、2時間集中して国語と算数の学習に取り組むことができました。

本年度の阿久比サタデースクールですが、2年生と3年生については、参加してくれる生徒の募集を5月初旬に行いました。1年生は部活動が決定し中学校生活に慣れてきた5月末に募集を行います。その後も、申し込みは随時受け付けます。多くの阿久比中学校生徒から申し込みを待っています。



学習する6年生児童たち



自学を手伝うボランティア講師

阿久比町
子育て支援センター

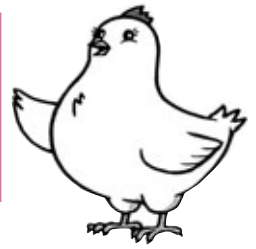

問い合わせ先 ☎(47)0369 (阿久比スポーツ村クラブハウス2階)

子育てミニ講座「ベビーサイン講座」

赤ちゃんの考えていることがわかると楽しいだろうな…。泣くかわりに教えてくれないかな？そんな風に思っているママたちにおすすめの講座です。

講師：ベビーサイン協会認定講師 河島理世先生
日時：6月4日(火) 午前10時～午前11時
対象：6カ月～1歳未満で、まだ言葉が話せない子どもと保護者
申し込み：親子20組(兄弟の託児5人まで)



はじめての子育てを応援する おしゃべりルーム

今月のテーマ

「双子ちゃん集まれ!双子の子育て大変談」

みんなの情報交換の場所です。子どもと一緒に参加できます。

日時：6月10日(月) 午前10時～午前11時
対象：町内の双子を持つ保護者ならどなたでも

「緑の癒し空間」

馬見塚喜康(まみつか よしやす)さんの「緑の아트展」をあぐびっぴ「ひよこルーム」で行っています。



5月末まで、どなたでも鑑賞いただけます。皆さんでお誘い合わせの上、お越しください。

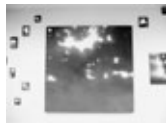

リフレッシュ講座のご案内 「デコパージュせっけん・スポンジ作り」

講師：波多野朋子先生
日時：6月21日(金) 午前10時～午前11時
場所：スポーツ村2階 会議室
対象：町内在住の保護者
申し込み：15人(託児は10人まで)
持ち物：絵の具の平筆、はさみ、材料費300円



◆どの講座も5月24日(金)午前中までに直接あぐびっぴに申し込みください(電話は不可)。参加希望者多数の場合は、抽選になります。当選された方には、後日連絡いたしますので、あぐびっぴの電話番号を携帯に必ず登録しておいてください。

あぐびっぴカレンダー 6がつ

子育て支援センター
開所時間 午前9時～午後4時
(土曜・日曜日、祝日は休み)

日	月	火	水	木	金	土
2 休	3	4 おそとでびっぴ 子育てミニ講座 「ベビーサイン講座」 (予約制) 宮津保育園なかよし広場 児童館「あそびひろば」	5 おそとでびっぴ 南部保育園なかよし広場 児童館「あそびひろば」	6 おそとでびっぴ 中央公民館の あそびの広場 わくわくびっぴ広場	7 児童館「あそびひろば」	1 休 8 休
9 休	10 はじめての 子育てを応援する おしゃべりルーム (予約制)	11 おそとでびっぴ 英比保育園なかよし広場 児童館「あそびひろば」	12 おそとでびっぴ 東部保育園なかよし広場 児童館「あそびひろば」	13 おそとでびっぴ 中央公民館の あそびの広場 わくわくびっぴ広場	14 児童館「あそびひろば」	15 休
16 休	17 ことばの相談室 すくすく相談日 (心理士：予約制)	18 おそとでびっぴ 草木保育園なかよし広場 児童館「あそびひろば」	19 おそとでびっぴ 中部保育園なかよし広場 児童館「あそびひろば」	20 おそとでびっぴ 児童館「あそびひろば」	21 リフレッシュ講座 「デコパージュせっけん ・スポンジ作り」 (予約制) 児童館「あそびひろば」	22 休
23 休 30 休	24 ことばの相談室 すくすく相談日 (心理士：予約制)	25 おそとでびっぴ 城山保育園なかよし広場 児童館「あそびひろば」	26 おそとでびっぴ 児童館「あそびひろば」	27 おそとでびっぴ グラウンドで遊ぼう! 午前10時30分～ 午前11時30分	28 児童館「あそびひろば」	29 休

*児童館は毎週月曜が休館日です。26日は、あそびひろば「シャボン玉であそぼう!」があります。
*ことばの相談室「すくすく相談日」は、実施日が変更になる場合があります。予約時にご確認ください。
*☘マークの日は、午前中、芝生広場で外遊びができます。水筒や、着替えを持ってきてください。

すこやかたより

めざせ!ハッピーライフあぐい21

保健センター 通信

オアシスセンター1階
TEL (48) 1111
(内311・312)

『結核』にご注意ください

結核は、“昔の病気”というイメージを持つ方が多いと思いますが、今でも注意が必要な病気です。

近年、結核患者数は減ってきていますが、新たに結核にかかった人のうち、70歳以上の方の割合が増えています。理由は、若いときに感染していた方が、高齢になり体力や免疫力が低下して結核を発病する人がいるからです。

結核は、高齢者ばかりでなく、若い人でもかかる病気です。この機会に、知識を深め、結核を予防しましょう。

結核の症状

結核の代表的な症状は、「微熱」「咳（せき）」「痰（たん）」「体のだるさ」「体重減少」です。しかし、どの症状も結核特有の症状というわけではありません。

最初のうちは症状が軽いため、結核と気付かず病状が進行していることがあります。2週間以上続く咳や、数カ月で急激な体重減少があれば、呼吸器科のある病院で受診しましょう。

予防法

結核を予防するためには、体の免疫力を日ごろから高めることが重要です。免疫力を高めるため、次のことを心掛けましょう。

- 早寝早起きをする
- 1日3食、しっかり食べる
- 体を動かし、体力を維持する
- 楽しく過ごし、大いに笑う



結核は治療が遅れると、呼吸機能障害などの後遺症が残るだけでなく、周囲の人へうつしてしまう可能性が高くなります。胸のレントゲン検査を受けることで、症状が出る前に発見できます。年に一度は検査を受けましょう。

レントゲン検査を受ける機会のない人は、町の健診を利用することができます。阿久比町に在住・在勤の40歳以上の方が、利用可能な対象者です。健康手帳をお持ちの方は、ご持参ください。費用は無料で、日時、場所は右表のとおりです。

※ この検査は特定健診、基本健診と同時開催しています。会場によっては混雑が予想され、待ち時間が生じることもありますので、ご了承ください。

駐車場に限りがあるため、近所の方は徒歩や自転車などでの来場にご協力ください。

■胸部レントゲン検査実施日時、場所

日	時（受付時間）	場 所
6月4日(火)	午前9時30分～午前11時	高根台集会所
6月6日(木)	午前9時30分～午前11時	白沢区民館
6月10日(月)	午前9時30分～午前11時	東部小学校
6月12日(水)	午後1時30分～午後3時	英比小学校
6月17日(月)	午前9時30分～午前11時、 午後1時30分～午後3時	南部小学校
6月19日(水)	午後1時30分～午後3時	保健センター
6月20日(木)	午後1時30分～午後3時	英比小学校
6月24日(月)	午後1時30分～午後3時	東部小学校
6月25日(火)	午前9時～午前11時	保健センター
6月28日(金)	午前9時～午前11時	保健センター
7月1日(月)	午前9時～午前11時、 午後1時30分～午後3時、 午後5時～午後7時	保健センター
7月3日(水)	午後1時30分～午後3時	草木小学校
7月4日(木)	午後1時30分～午後3時	草木小学校
7月30日(火)	午前9時～午前11時	保健センター
7月31日(水)	午前9時～午前11時	保健センター
8月1日(木)	午前9時～午前11時、 午後1時30分～午後3時	保健センター
8月2日(金)	午前9時～午前11時、 午後1時30分～午後3時	保健センター

「むし歯予防デー」のお知らせ

半田歯科医師会と阿久比町の共催で「むし歯予防デー」として歯科健診、フッ素塗布を行います。費用は無料です。

学校でフッ素洗口を行っていても、フッ素の過剰摂取にはなりませんので、フッ素塗布にお越しください。

■開催日 6月2日(日)

- 受付時間 午前9時30分～午前11時30分
- 場 所 保健センター（オアシスセンター内）
- 内 容 歯科健診、相談（大人・子ども）
フッ素塗布（子ども）

■問い合わせ先
健康介護課保健係 ☎(48)1111（内311・312）

6月の保健ガイド

キリトリ

□問い合わせ先 健康介護課保健係 ☎(48)1111(内311・312) ※場所の指定のない場合、会場は保健センター(オアシスセンター1階)です。

園時 象
園場 園その他

日曜日	月曜日	火曜日	水曜日	木曜日	金曜日	土曜日
						1
2 ■むし歯予防 園9:30~11:30	3 ■母子健康手帳交付 園(受付)10:00~10:15 ■基本健康診査 園9:30~11:00 ■16歳~39歳 園東部小学校体育館 ■BCG接種 園(受付)13:30~14:00 園平成24年12月5日~25年1月10日生まれ	4 ■基本健康診査 園9:30~11:00 園16歳~39歳 園高根台集会所	5	6 ■基本健康診査 園9:30~11:00 園16歳~39歳 園白沢区民館	7 ■ペア教室 園13:00~15:30 園妊婦とその家族	8 ■ペア教室 園9:30~12:00 園妊婦とその家族
9	10 ■乳児健診 園第2子以降 12:45~ 第1子 13:40~ 園平成25年2月15日~ 3月11日生まれ	11 ■基本健康診査 園13:30~15:00 園16歳~39歳 園英比小学校体育館	12 ■基本健康診査 園13:30~15:00 園16歳~39歳 園英比小学校体育館	13 ■後期離乳食講習会 園10:00~11:30 園平成24年9月生まれ	14 ■胃がん検診・大腸がん検診・ 前立腺がん検診 園9:00~11:00 園申込者 ■ペア教室 園13:00~15:30 園妊婦とその家族	15
16	17 ■基本健康診査 園9:30~11:00 13:30~15:00 園16歳~39歳 園南部小学校体育館	18 ■1歳6カ月児健診 園13:00~ 園平成23年11月22日~ 12月18日生まれ	19 ■基本健康診査 園13:30~15:00 園16歳~39歳	20 ■基本健康診査 園13:30~15:00 園16歳~39歳 園英比小学校体育館	21 ■ペア教室 園13:00~15:30 園妊婦とその家族	22
23	24 ■母子健康手帳交付 園(受付)10:00~10:15 ■基本健康診査 園13:30~15:00 園16歳~39歳 園東部小学校体育館	25 ■基本健康診査 園9:00~11:00 園16歳~39歳	26 ■1歳児歯科相談 園9:30~11:00 園平成24年6月生まれ ■3歳児健診 園13:00~ 園平成22年5月生まれ	27 ■2歳6カ月児歯科健診 園9:30~ 園平成22年11月~ 12月生まれ	28 ■基本健康診査 園9:00~11:00 園16歳~39歳	29
30						



《休日診療担当医院》

診療時間 9:00~12:00
2日(日) 阿久比クリニック 16日(日) ハーブ内科皮膚科 30日(日) 東ヶ丘クリニック
卯坂字米山1-1 横松字宮前67 福住字高根台11-6
☎(48)8866 ☎(48)9074 ☎(48)5551
9日(日) 竹内整形外科・内科クリニック 23日(日) あぐい南クリニック
萩字新川35 矢高字高岡北86
☎(47)1275 ☎(49)0373



《休日診療歯科診療所》

診療時間 9:00~13:00
日・祝
●半田歯科医療センター
半田市港町1-62
☎(23)2636



《健康なんでも相談日》

受付時間 9:00~11:00
13:00~15:00
7日(金)、21日(金)
※赤ちゃんからお年寄りまで、身長・体重・血圧
などを測定します。(電話相談も可)

乳児・一般健康相談

図書館通信

《今月のおすすめ》 これ以外にも多くの新着図書があります

一般書



『ダルビッシュ有はどこから来たのか』
松下 茂典 著

現在、メジャーリーグで活躍しているダルビッシュ有投手の生い立ちや、日本最強右腕と呼ばれ、世界に挑戦する成長の過程を記載。

- 『転んでもただでは起きるな!』
安藤百福発明記念館 編
- 『自分を売らない思想』
佐高 信 著
- 『白磁の画家』
山川 修平 著
- 『本当は憲法より大切な「日米地位協定入門」』
前泊 博盛 編著

- 『時刻表でたどる新幹線発達史』
寺本 光照 著
- 『IOC オリンピックを動かす巨大組織』
猪谷 千春 著
- 『また次の春へ』
重松 清 著
- 『加賀乙彦自伝』
加賀 乙彦 著
- 『世界のパンアレンジブック』
鈴木理恵子 著
井上 好文 監修

児童書・絵本

図書館の役割などを学べるシリーズ4作目。本の探し方やレファレンス、さらには学校図書館や大学図書館のことも知ることができる。

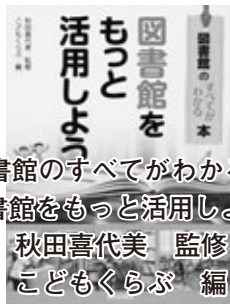

『図書館のすべてがわかる本4
図書館をもっと活用しよう』
秋田喜代美 監修
こどもくらぶ 編

- 『みんな そろった じぶんの歯』
丸森 英史 著
- 『バナナのはなし』
伊沢 尚子 文
及川 賢治 絵
- 『チョウのはなし』
ダイアナ・アストン 文
シルビア・ロング 絵
千葉 茂樹 訳
- 『金色のライオン』
香山 彬子 作
佃 公彦 絵

阿久比町立図書館
☎(48)6231

6月の図書館カレンダー

※○印は休館日です。

日	月	火	水	木	金	土
☆	☆	☆	☆	☆	☆	1
2	3	4	5	6	7	8
9	10	11	12	13	14	15
16	17	18	19	20	21	22
23 30	24	25	26	27	28	29

開館時間 火～金 午前10時～午後6時
土・日・祝日 午前10時～午後5時

展示ホール

- ★メディコ阿久比
第15回おじいさんおばあさんが描いた書いた展
5月9日(木)～19日(日)
- ★阿久比苗代句会作品展
5月23日(木)～6月9日(日)

おはなし会



おはなしコーナーで、紙芝居や絵本の読み聞かせなど子ども向けの楽しい催しをします。

- ・土曜日 午後2時30分～
- ・日曜日 午前11時～
- と祝日 午後2時30分～

図書館からのお知らせ

特別整理期間のため、6月10日(月)～18日(火)の期間、長期にわたり休館します。期間中の図書などの返却は、ブックポストにお願いします。

しょうがっこう1ねんせいの みなさん、 としょかんの かしだしけんを つくりましょう。

おうちのかたと いっしょに としょかんに きてくださいね。

—おうちのかたへ—

名前、生年月日、住所のわかるもの(保険証など)を持って、貸出券を作る子どもと一緒に図書館へ来てください。

防災への意識改革 vol.206

⚡ 行政無線情報は電話でも

防災行政無線が聞き取りにくい場合は、☎(48)7030で確認してください。最新のメッセージを聞くことができます。

地域コミュニティ活動と自主防災組織

地域の安全に対する関心が高まり、住みよい地域社会を目指して連帯感のあるコミュニティ活動が広がっています。

各地区の代表、ボランティア団体、民間企業などで実施されている「防犯パトロール」「子ども見守り隊」などは、「住みよい地域をつくろう」というコミュニティ活動の基本であり、「自分たちの地域は自分たちで守る」という自主防災の連帯意識がなければできません。

このような平常時からの人々の交流を通じて、地域の安全や防災に対する関心や意識の高まり、自主防災活動が活発化していくことが理想です。

新年度を迎え、各地域の自主防災組織も再編されたところが多いと思います。地震など自然災害に対する自主防災の育成は、継続的な計画性を持って行うことが重要です。

自治会が母体となっていることで、防災活動は自治会活動の一環となり、他のレクリエーション行事に比べ、比較的地味な活動になりがちです。また、住民の自発的動機による活動が必ずしも多くないため、活動に対する住民の関心が低調で、組織自体が形骸化してしまうことも事実です。

良きコミュニティづくりを推進することは、地域の防災力を高め、安全で住みよい地域をつくります。そのためには、地域住民、地元消防団、PTAや事業所などのさまざまな組織と連携することが重要です。

防災交通課と半田消防署阿久比支署では、今後も研修会や訓練指導を通じて、地域防災力の向上を図っていきます。研修会や訓練指導などについて、気軽に相談ください。

阿久比川と十ヶ川の水位が 自宅から確認できます

「川の防災情報」は阿久比町ホームページからアクセスできます

<http://www.kasen-owari.jp/>

愛知県

川の防災情報

お知らせ 愛知県からのお知らせを別ウィンドウで表示します。

用語説明 川の防災情報で使用する用語を別ウィンドウで説明します。

河川課のトップページへ 川の防災情報紹介ページへ遷移します。

気象庁ホームページ「レーダー・降水ナウキャスト」

<http://www.jma.go.jp/jp/radnowc/>

お知らせ

Information

ドライバーの皆さん、 英比保育園周辺道路 の走行にご注意ください。

英比保育園の開園に伴い、送迎の車などで周辺道路の交通量が増えています。

小学校の通学路でもありますので、歩行者に十分注意してください。

■問い合わせ先
防災交通課交通係
☎(48)1111 (内277)

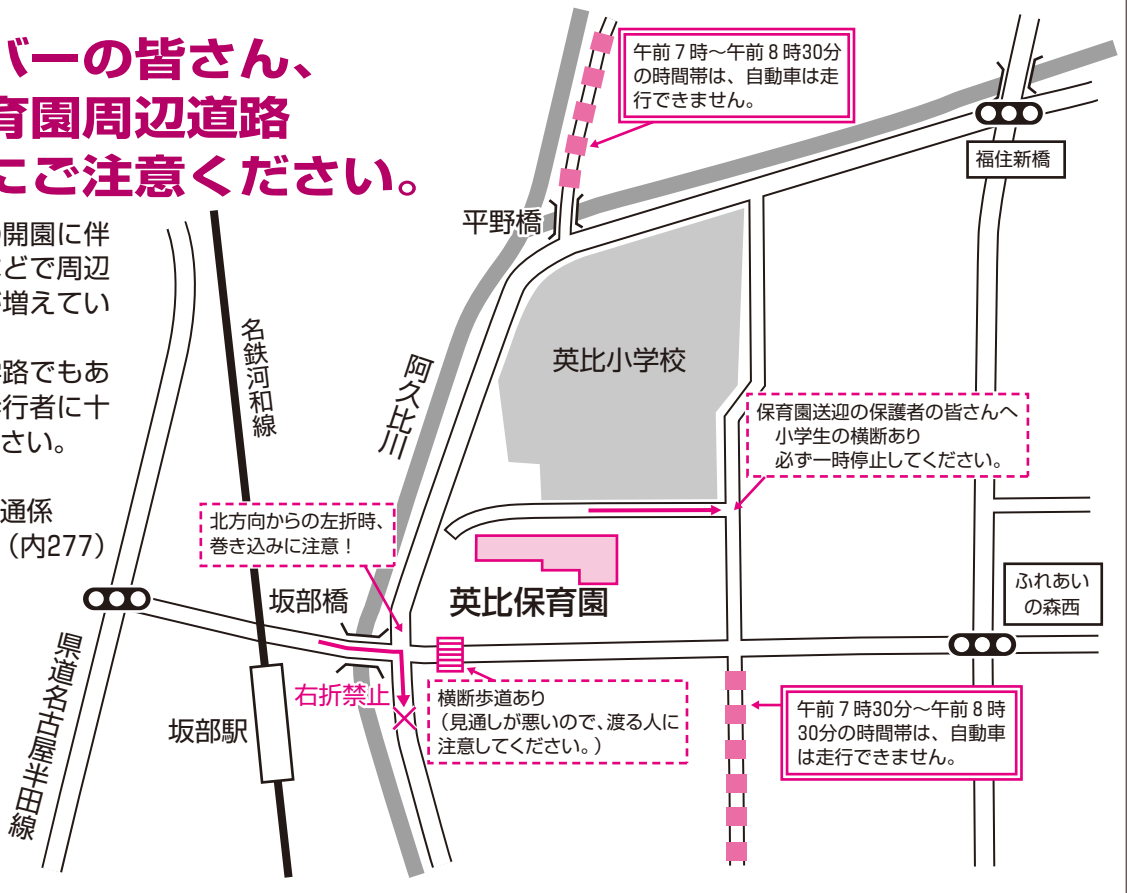

人権擁護委員制度を利用してください

6月1日は、人権擁護委員法が施行された日で、全国人権擁護委員連合会が定める「人権擁護委員の日」です。

人権は、人間が幸福な人生を送るために最も大切な権利です。自分だけでなく、すべての人の人権が尊重されなければなりません。国の内外を問わず、お互いに人権を守ることによって、明るい社会をつくるのが大切です。

人権擁護委員は、人権に関する問題などの相談に応じています。相談は無料で、相談内容の秘密は守ります。

■問い合わせ先
住民福祉課社会福祉係 ☎(48)1111 (内306)

阿久比町の人権擁護委員 (平成25年4月1日現在・敬称略)

- ・ 関政雄 (草木) ☎(48)1301
- ・ 松田洋次 (宮津山田) ☎(49)0054
- ・ 竹内祥樹 (阿久比) ☎(48)6539
- ・ 稲葉千恵子 (白沢) ☎(48)1475

◎人権特設相談所を開設します
人権擁護委員が相談員として、相談所を設けます。ご利用ください。

- 日時
6月6日(木)
午後1時～午後4時
- 会場
中央公民館本館305号室

ゴミゼロ運動 を実施します



- 期 日 5月26日(日)
- 時 間 午前7時～午前8時
(小雨決行で、雨天の場合は中止)
- 主 催
ゴミゼロ運動推進連絡会・阿久比町
- 問い合わせ先
建設環境課環境係
☎(48)1111 (内310・317)

町をきれいに

お知らせ

Information

子ども用品リユース市

子どもの成長に伴い家庭で不要になった子ども用品を回収し、希望者に無償で配布します。



この事業は「住民税1%町民予算枠制度」わくわくアイデア事業として採択された事業です。

◎開催日時、場所

6月21日(金)、
9月20日(金)、
12月20日(金)、
平成26年3月21日(金)
時間はいずれも午前10時～午前11時
場所は勤労福祉センター(エスペランス丸山)



◎リユース用品の収集

リユースボックスを下記の場所に置いて、用品を収集します。提供をお願いします。

役場、子育て支援センター“あぐびっぴ”、
オアシスセンター(保健センター)、児童館、
町内各保育園、ほくぷ幼稚園



※ 運営を手伝ってくれるボランティアを募集しています。

■実施主体 阿久比町 ■実施委託 NPO法人もやい
■問い合わせ先 子育て支援課 ☎(48)1111(内226・301)

私は守ります。電波のルール

電波利用環境保護周知啓発強化期間

6月1日～6月10日

- ◆無線機の使用には技適マークの確認を!
- ◆電波の利用には、原則免許が必要!
- ◆外国規格の無線機は国内では使用できません。

■問い合わせ先 総務省東海総合通信局

【不法無線局の相談】

☎052(971)9107

【テレビなどの受信障害の相談】

☎052(971)9648



【技適マーク】

施設予約システムを一部停止

機器メンテナンス作業のため5月19日(日)午前8時30分～午後5時の間、インターネットからは、空き状況の確認のみとさせていただきます(終了時間については、作業の進み具合により前後することがあります。)。窓口については、通常どおり予約を受け付けます。ご迷惑をおかけしますが、よろしくお願ひします。

■問い合わせ先

検査財政課情報係 ☎(48)1111(内343)

施設使用料減免申請を受け付けます

平成25年10月使用分からの施設使用料減免申請の受け付けを行っています。判定シートをご覧になり減免を希望する団体の方は、施設使用料減免申請書に添付書類を添えて、5月31日(金)までに団体を所管する課へ提出してください。添付書類は、会員名簿、会則、決算書または予算書です。

■問い合わせ先 政策協働課 ☎(48)1111(内204・303)

判定シート

- ①国、県、町および町の機関が使用するとき
- ②町および町の機関が主催または共催するとき
- ③町内の各種団体が行政活動の協力目的などで使用するとき
- ④大字や自治会が行政活動を補完する目的で使用するとき
- ⑤町が認める行政活動を補完する団体が団体本来の目的で使用するとき
- ⑥社会福祉協議会が所管する福祉関係団体が団体本来の目的で使用するとき
- ⑦町内の保育園、幼稚園、小・中学校が正規の教育課程などで使用するとき
- ⑧体育協会・文化協会に加盟し、全員が町内の小・中学生で組織する団体が団体本来の目的で使用するとき
- ⑨体育協会・文化協会に加盟し、全員が町内の65歳以上の高齢者で組織する団体が団体本来の目的で使用するとき

※ 新たに免除・減額を希望する団体は、体育協会・文化協会・サークル協議会のいずれかに加盟し、減免の許可を受ける必要があります。(継続的な活動を行っている団体が対象)

※ 丸山公園の夜間照明設備の使用料は減免しません。冷暖房費は免除団体については免除しますが、その他の団体は徴収します。

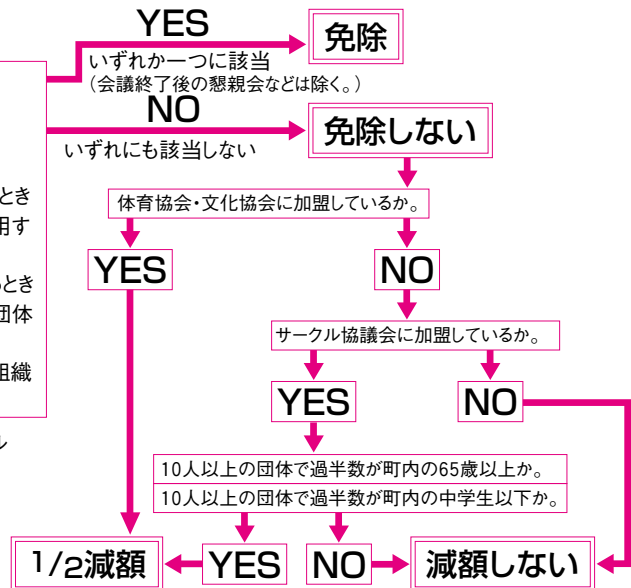

お知らせ

Information

●危険物取扱者試験 (第3回)を実施

- 試験日 7月14日(日)
- 試験の種類
甲種・乙種第1～6類・丙種
- 試験場所
名城大学天白キャンパス
- 受付期間
▽【電子申請】5月31日(金)午前9時～6月9日(日)午後5時
▽【書面申請】6月3日(月)～6月12日(水)
- 試験手数料
▽甲種5,000円▽乙種3,400円▽丙種2,700円

申し込み先

消防試験研究センター
ホームページアドレス
<http://www.shoubo-shiken.or.jp>
・書面の申請書は、最寄りの消防署で配布します。

問い合わせ先

消防試験研究センター
☎052(962)1503
知多中部広域事務組合消防本部予防課 ☎(21)1491
ホームページアドレス
<http://www.cac-net.ne.jp/~chitachu/>

●危険物取扱者試験予備講習会(第2回)を開催

- 講習日時 6月26日(水)午前9時40分～午後4時20分
- 会場 知多市民体育館2階大会議室
- 内容 乙種第4類を対象
- 費用 受講料4,000円、テキスト代4,000円
- 申し込み方法など
 - ・WEBでの申し込みは、愛知県危険物安全協会連合会のホームページにアクセスし、必要事項を入力してください。
 - ・郵送での申し込みは、消防本部または消防署で申込用紙を入手し、代金を郵便局で振り込んでください。

■申込期限 6月12日(水)

申し込み先

愛知県危険物安全協会連合会
ホームページアドレス
<http://www.aikiren.jp>

問い合わせ先

愛知県危険物安全協会連合会
☎052(961)6623
知多中部広域事務組合消防本部予防課 ☎(21)1491
ホームページアドレス
<http://www.cac-net.ne.jp/~chitachu/>

●危険物取扱者保安講習(第1回)を開催

- 講習日 6月24日(月)～7月19日(金)の期間で指定する13日
- 講習場所
▽ウィルあいち(名古屋市中区)▽稲沢市民会館▽ライフポートとよはし▽高浜市立中

問い合わせ先

愛知県危険物安全協会連合会
☎052(961)6623
知多中部広域事務組合消防本部予防課 ☎(21)1491
ホームページアドレス
<http://www.cac-net.ne.jp/~chitachu/>

- 中央公民館▽刈谷市産業振興センター▽大府市勤労文化会館
- 対象 免状交付者で、現に危険物製造所などで取り扱い作業に従事している方(保安監督者も含む。)
- 講習種別
▽給油取扱所▽特定事業所▽一般
- 受講料 4,700円(愛知県収入証紙を購入し、申請書に張ってください。)
- 申し込み方法 最寄りの消防署で配布の受講申請書を愛知県危険物安全協会連合会へ郵送
- 申込期限 5月31日(金)

6月のスポーツ村イベントガイド

日 時	内 容	会 場
6月9日(日) 午前9時30分～午前11時30分	スポーツ村を走ろう	陸上競技場
16日(日) 午前9時～午後4時30分	スポーツ村すこやか町民開放	陸上競技場

■問い合わせ先 阿久比スポーツ村 ☎(49)2500

総合型地域スポーツクラブ「アクティブあぐい」6月の予定

種 目	場 所	日 時
健康体操教室	草木小学校体育館	5日(水)、19日(水) 午後7時30分～午後9時
ヒップホップダンス教室	草木小学校体育館	12日(水)、26日(水) 午後7時30分～午後8時30分
ヨガ教室	中央公民館 (6日、7日、11日、20日、21日、25日、27日) 草木公民館 (13日)	6日(木)、11日(火)、13日(木)、20日(木)、25日(火)、27日(木) 午前10時～午前11時30分 7日(金)、21日(金) 午後2時～午後3時30分
小中学生バレーボール教室	草木小学校体育館	1日(土)、15日(土)、22日(土)、29日(土) 午前9時～正午
親子体操教室	ふれあいの森	6日(木)、27日(木) 午前10時～午前11時
小中学生剣道教室	丸山武道場	4日(火)、7日(金)、11日(火)、14日(金)、18日(火)、21日(金)、25日(火)、28日(金) 午後6時30分～午後8時30分
親子ビーチボールバレー教室	草木小学校体育館	6日(木)、20日(木) 午後7時30分～午後9時
気軽に楽しむスポーツ教室	ふれあいの森	28日(金) 午後2時～午後3時30分
グラウンドゴルフ	草木小学校運動場	16日(日)、23日(日) 午前9時～午前11時

※ 非会員の方は、1人1回200円です。今月の「アクティブ広場」はお休みです。

■申し込み・問い合わせ先 アクティブあぐい ☎090(6617)9101(担当 竹内)

お知らせ

Information

シリーズ 消費生活相談³⁵

「インターネット接続回線の契約、解約に関する」相談

◇事例 (60代女性)

家電量販店で「パソコンとセットで光回線を契約するとお得になります」と言われたので、現在利用しているプロバイダを解約して新たに契約した。後日Wi-FiモデムとIP電話機が送られてきたので、業者に問い合わせたら「セットの中にIP電話も含まれている」と言われた。プロバイダ以外は必要ないため、モデムと電話機を返却し解約した。その後、口座から509円と980円が引き落とされたので、業者に問い合わせたら「今回に限り違約金は免除するが、解約しても2年間は料金を払い続ける必要がある」と言われた。モデムや電話機を返却して解約したのに、料金を払い続ける必要があるのか。

契約書を確認したところ、A社とパソコン付きプロバイダ契約とIP電話通信契約を、B社とWi-Fiモデム分割支払い契約と無線通信契約をしたことになっていました。相談者は、A社に電話機とB社のモデムを返却し、違約金5,250円を払い電話通信契約を解約しましたが、B社の解約手続きはしていませんでした。引き落とされた509円はB社の開設手数料、980円はモデムの分割代金で、分割代金は月々の無線通信料から割りされることになっていました。今回、B社に無線通信契約の解約を申し出れば、違約金は特別に免除されるが、モデムの契約は解除できないため、分割代金の980円は2年間支払わなければいけません。相談者にはそのことを説明し、B社の違約金が免除されるうちに解約することを勧めました。

・インターネット接続回線の契約には、通信回線業者、代理店、プロバイダ、付加サービス・機器の販売社など複数の業者が関わり、セット割引や利用期間の拘束など複雑な条件が付帯します。契約の前にサービスの内容、料金、契約の相手方、解約条件などを十分確認し、理解した上で契約しましょう。

◎ 消費生活相談 (無料) を行います。ご利用ください。

■日時 6月12日(水) (毎月第2水曜日) 午前10時～正午、午後1時～午後4時

■場所 中央公民館本館205号室

■問い合わせ先 産業観光課 ☎(48)1111 (内234)

※ 知多県民生活プラザでも消費生活相談を行っています。
月曜日～金曜日 午前9時～午後4時30分 ☎(23)3300

成年後見制度巡回相談

6月6日(木)

場所 中央公民館本館

時間 午後1時30分～午後4時30分

NPO法人知多地域成年後見センターでは、成年後見制度巡回相談(事前に予約が必要)を毎月行っています。

□問い合わせ先

半田後見事務所(半田市福祉文化会館内)

☎(21)0811

6月の相談

□人権・行政・心配ごと相談

6日(木)、20日(木)

場所 中央公民館本館

時間 午前9時30分～午前11時30分

※ 電話での相談も受け付けます。

□無料法律相談 (事前に予約が必要)

20日(木)

場所 中央公民館本館

時間 午後1時～午後4時

□問い合わせ先

住民福祉課 ☎(48)1111 (内306)

狂俳英比会

四月の巻

愚痴 痴痴
愚にやぐにや
苦し紛れ
空海
薬海

歳とるごとに増えてくる
右から左聞き流す
古文書文字は読みにくい
思わず引いて土俵割る
高野の峰に仏都建つ
巡礼姿春を行く
医者の子で袋増す
毎夜の酒が身代りに

大橋 龍男
桜井 龍夫
長谷川 瑞一
北村 久美子
加藤 莊吉
南 比左子
竹内 真一郎
原 稜

折クスリ
草青む
草青む
首つ丈
首つ丈
車椅子
車椅子

草青み水車もまわる理想郷
雲を衝くスカイツリーや料峭日
大地見事に若返る
躍動の息吹がみえる
あなたの色に染められる
妬いて恨んでまた妬いた
予期せぬ友の姿見る
母を乗せ梅林めぐる

住ノ江 雅子
稲葉 景久
竹内 良太郎
大村 浩嗣
鈴木 和恵
前野 定三
竹内 邦彦
山内 和子

阿久比町短歌の会

夕焼けの空の色こそ美しき留めおきたし齢となりて
風も無く梅の花咲く部屋にゐる娘や孫と春を楽しむ
吊るされて寒さにたえる玉葱は納屋のひさしに春待ち芽ぐむ
物忘れ多き日々なりそれとなく補いくるる嫁ありて生く
春の宵友が呉れたる古川柳ハタと膝うちニタリと笑ふ

山本 きさ子
佐野 雄造
竹内 久恵
大村 壽美子
三留 享

近づかんと書いて登りし山の上ますます遠し 青き大空
学友の処女出版の歌集には夫を亡くせし寂しき溢る
本当はそうではないと言いつせ言葉のみこむ誤解という文字
亡き姉も何処かで聞いているらんと思いつつ歌うコンサートの舞台
夢に見たダイヤモンド賞が手に入る永い月日のグラントゴルフで
大好きのわれへの夫のプレゼント電池で動く犬届きたり

岡本 育与
山口 昇
加藤 かずみ
渡邊 百合子
橋立 智子
桃井 昌子

於大の方も愛したといわれる “幻の花” 花かつみ

一般公開期間 6月8日(土)～23日(日) 午前9時～午後4時

草木地区にある花かつみ園で、保存会の皆さんが大切に保護している「花かつみ」の一般公開が始まります。

“をみなえし 咲く沢(佐紀澤)に生ふる 花かつみ
かつても知らぬ 戀もするかも”

万葉集には、中臣郎女が^{なかとみのいらつめ}大伴家持に贈った歌があります。後に松尾芭蕉が『奥の細道』に記したように「花かつみ」は^{おとものやかもち}捜し求めても見つからない幻の花といわれてきました。

阿久比町ではアヤメ科の多年草で6月上旬から中旬にかけて鮮やかな紫色の花を咲かせる野花菖蒲(ノハナショウブ)のことを「花かつみ」と呼んでいます。

室町時代に伯耆の国(今の鳥取県)から草木の下芳池に移植されたと伝えられ、桶狭間の合戦の際には、徳川家康の生母於大の方が家康の武運長久を願い、坂部城で「花かつみ」の「勝つ」という名前に思いを込め、仏前に捧げたという伝説も残っています。

大正時代には、絶滅してしまっただともいわれましたが、昭和になって草木の俳人竹内丁子が自生の一株を発見し、地元の人々によって密かに保護されてきました。

昭和62年に「花かつみ保存会」が結成され、同じ年には「花かつみ園」が開園しました。保存会の皆さんの手で整備され、現在は約2,500株の花かつみが園で育てられています。開園以来“幻の花”は毎年美しい花を咲かせ、見物に訪れた多くの人を魅了しています。

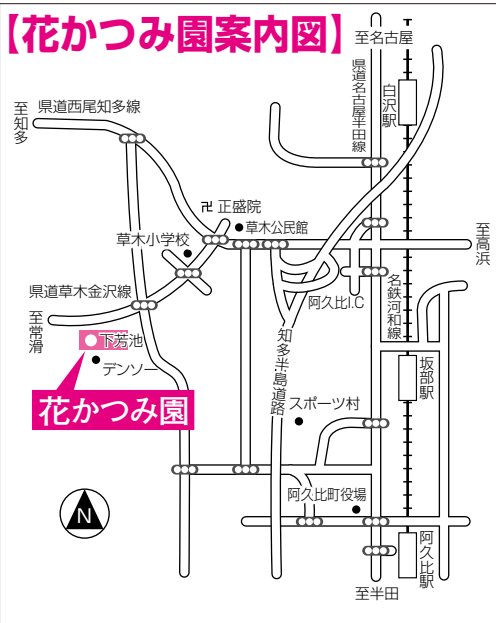

期間中、短歌・俳句・狂俳・写真などの作品を募集します。
短歌・俳句・狂俳は、園内のボックスに投函してください。

■早朝公開 15日(土)、16日(日) 午前6時～

■期間中のイベント(雨天中止の場合有)

- ・写真撮影会 9日(日)
- ・獅子舞 15日(土) 午前10時
- ・津軽三味線 15日(土) 午後1時
- ・和太鼓 16日(日) 午前11時、午後1時
- ・モデルを招いての特別撮影会 22日(土) 午前10時～正午

※ 開花状況などにより、公開期間、行事内容を変更する場合があります。

■問い合わせ先 産業観光課観光係

☎(48)1111 (内234・369)

阿久比町
マスコットキャラクター



阿久比町民憲章

わたしたち阿久比町民は、ここに町民憲章を定め、よりよい町づくりに努めることを誓います。

- ◎ホタル飛びかう、豊かな自然を守ります。
- ◎歴史と伝統を守り、教養を高めます。
- ◎スポーツに親しみ、健康で明るい家庭をつくります。
- ◎オアシス運動をすすめ、笑顔あふれるまちをつくります。
- ◎ボランティア活動に、すすんで参加します。

4月 救急・火災



救急	77
交通事故	2
急病	55
その他	20

火災	1
建物	0
車両	1
その他	0



阿久比町消防団
出動人員 7人

■発行/阿久比町(〒470-2292 愛知県知多郡阿久比町大字卯坂字殿越50 ☎0569(48)1111) 編集/総務部政策協働課

■阿久比町ホームページ <http://www.town.agui.lg.jp/>
資源を大切に!この用紙は再生紙を使用しています。

広報あぐいを声の広報ボランティア「あいうえお」がCD録音しています。ぜひご利用ください。

■問い合わせ先 阿久比町社会福祉協議会・ボランティアセンター ☎(48)1111