

広報 a public relations magazine

A · G · U · I

あぐい



阿久比町
マスコットキャラクター **アグビー**

5月15日号

May

暮らしの情報誌

2011

No.1030

毎月1日・15日発行

主な内容

- ② 町議会議員を紹介
皆さんの投票で選ばれた16人を紹介。
- ④～⑤ 町の財政状況
平成22年度下半期(10月～3月)の阿久比町財政状況を公表。
- ⑥ 水道週間
私たちの生活にとって大切な水。「水」に対する認識を深めてください。
- ⑩ 花かつみ
保存会により大切に守られている“幻の花”。今年も「花かつみ園」を一般公開します。



交通安全

4月22日、草木保育園で親子交通安全教室が行われました。園児たちは、横断歩道を渡る練習などを通じて交通ルールを学びました。

わたしたちの代表

町議会議員の皆さん

阿久比町議会議員一般選挙が4月24日(日)に行われ、即日開票の結果、次の16人の皆さんが当選となりました。任期は平成23年5月1日から4年間です。(五十音順)

問い合わせ先 議会事務局 ☎(48)1111(内241)
町選挙管理委員会 ☎(48)1111(内207・237)



大村 文俊 氏



勝山 制 氏



久保 秋男 氏



沢田 栄治 氏



澤田 道孝 氏



杉野 明 氏



鈴村 一夫 氏



竹内 一美 氏



辻 忠男 氏



都築 重信 氏



二井登喜男 氏



新美 秀夫 氏



三留 享 氏



山本 和俊 氏



渡辺 功 氏



渡辺 和幸 氏

4月24日執行 阿久比町議会議員一般選挙



中央公民館南館ホールでの開票の様子

開票結果

所属党派	候補者氏名	得票数	
無所属	つづき重信	1,448	当
無所属	渡辺いさお	1,070.700	当
無所属	竹内かずみ	911.434	当
無所属	久保あきお	879	当
無所属	新美ひでお	836	当
無所属	すずむら一夫	828	当
公明党	二井ときお	808	当
無所属	勝山せい	753	当
無所属	おおむら文俊	727	当
無所属	沢田えいじ	692.068	当
無所属	山本かずとし	680	当
無所属	沢田みちたか	602.931	当
無所属	みとめ享	593	当
日本共産党	杉野あきら	536	当
無所属	渡辺かずゆき	457.299	当
日本共産党	つじ忠男	449	当
無所属	竹内しんさく	359.565	
無所属	小森おさむ	355	
得票総数		12,985.997	

結了時刻 午後11時45分
 投票総数 13,172 無効 186
 按分切り捨て 0.003

投票結果

投票区	有権者数(人)	投票者数(人)	投票率(%)
東部	1,645	1,008	61.28
宮津団地	2,833	1,721	60.75
英比	3,528	2,185	61.93
高根台	1,387	940	67.77
白沢	2,395	1,494	62.38
草木	2,836	1,843	64.99
阿久比	2,715	1,824	67.18
南部	3,246	2,157	66.45
計	20,585	13,172	63.99

前回投票率 67.55%

4月10日執行 愛知県議会議員一般選挙

阿久比町

所属党派	候補者氏名	得票数
民主党	かわい洋介	4,316
日本一愛知の会	岡戸みきお	5,409
得票総数		9,725

結了時刻 午後10時10分
 投票総数 9,986 無効 261
 有権者数 20,723人 投票者数 9,986人 投票率 48.19%

知多郡第一結果

候補者氏名	阿久比町	東浦町	計	
かわい洋介	4,316	9,048	13,364	当
岡戸みきお	5,409	7,619	13,028	

阿久比町では、皆さんに納めていただいた貴重な税金などが、どのように使われているかを知っていただくため、年2回財政状況を公表しています。
 今回は、平成22年度下半期（10月～3月）の財政状況をお知らせします。
 問い合わせ先 企画財政課 ☎(48)1111(内232)

下半期の収入率は87.8パーセントで、前年度下半期の88.8パーセントと比較して1.0ポイント減少しました。

歳入

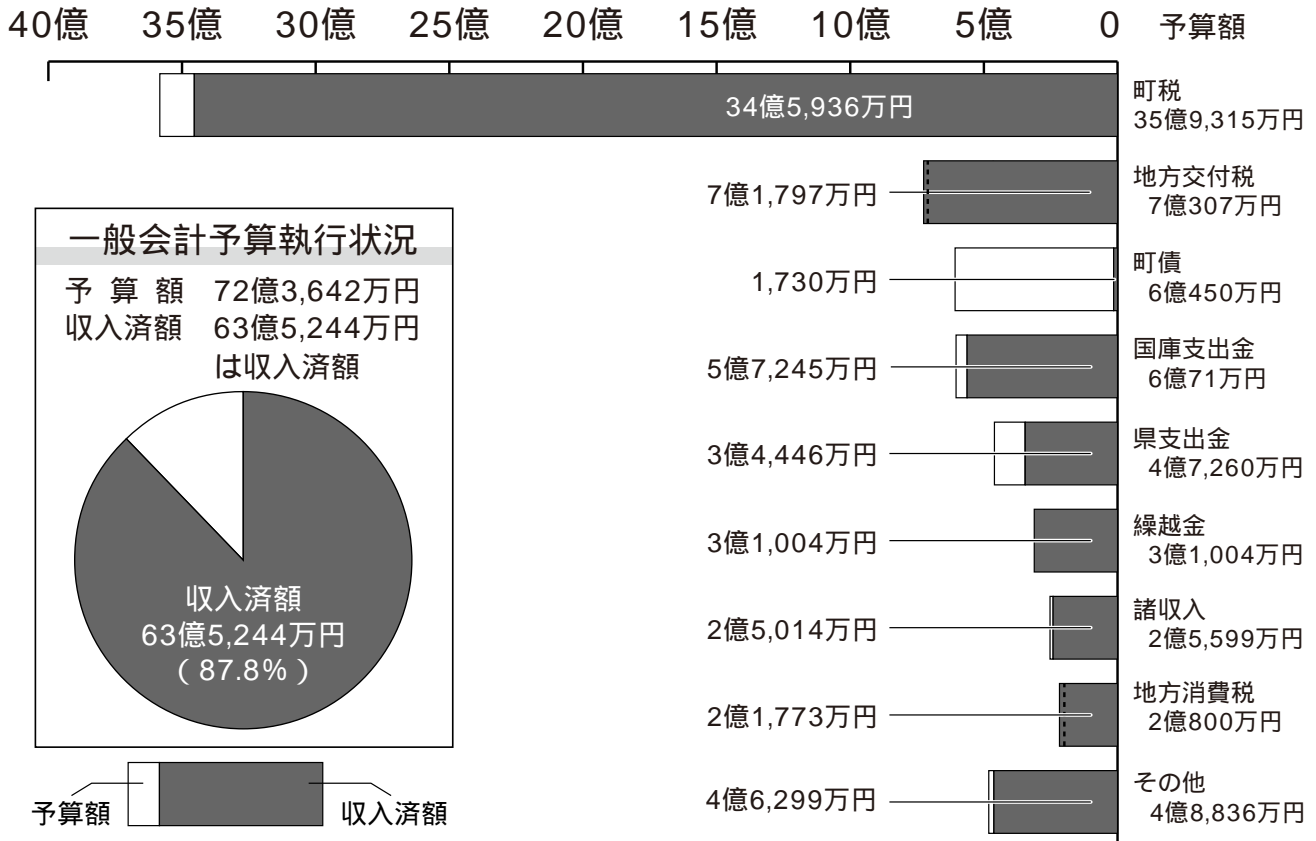

人口・世帯数

人口	26,116人
世帯数	9,090世帯

平成23年4月1日現在

一時借入金現在高

0円

町債現在高 85億4,499万円

事業名	下水道事業 47億9,938万円		臨時財政対策 21億5,530万円	減税補てん 5億8,599万円	一般単独 4億3,774万円	その他 2億4,545万円
	借入先	日本郵政公社() 27億8,278万円	財務省 23億1,368万円	地方公共団体金融機構 18億9,333万円	半田信用金庫 5億5,427万円	三菱東京UFJ銀行 5億8,800万円

町税の負担状況(個人町民税)

1人当たり	53,798円
1世帯当たり	154,565円

個人町民税調定額(平成22年度分)
14億4,995万6,960円で計算

町有財産

建物	65,121.56㎡
土地	521,919.90㎡
基金	29億6,681万円

《基金の内訳》

財政調整基金	16億7,168万円
減債基金	32万円
公共施設整備基金	1,542万円
庁舎建設基金	10億5,917万円
福祉基金	4万円
学校整備基金	253万円
学校図書購入基金	100万円
図書購入基金	300万円
土地開発基金	1億6,888万円
介護給付費準備基金	6,500万円
介護従事者処遇改善臨時特例基金	416万円
ふるさと基金	287万円
交通安全推進基金	2,600万円

日本郵政公社は現在の独立行政法人郵便貯金・簡易生命保険管理機構のことで。

阿久比町の財政状況

平成22年度下半期(10月～3月)(3月31日現在)

歳出

下半期の支出率は82.7パーセントで、前年度下半期の85.4パーセントと比較して2.7ポイント減少しました。

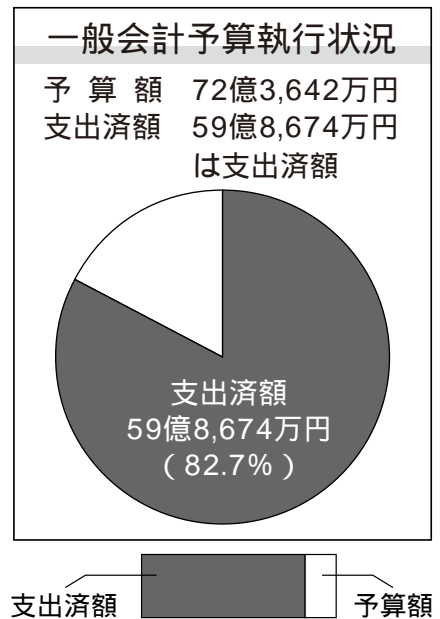
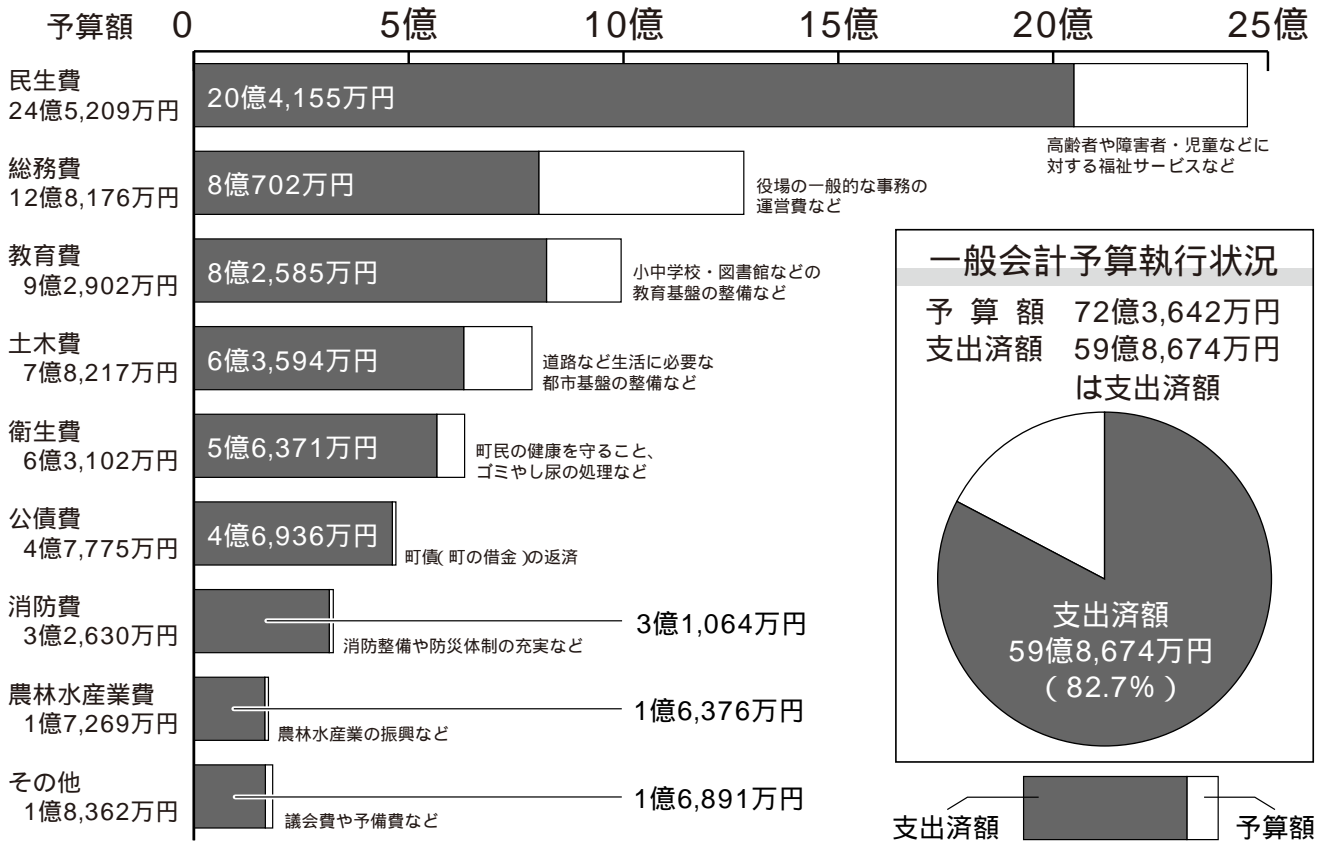

特別会計

区分	予算額	収入済額	支出済額
国民健康保険	23億3,310万円	20億7,323万円	20億7,944万円
老人保健	3,306万円	3,306万円	3,306万円
土地取得	39万円	39万円	39万円
下水道事業	11億2,705万円	7億4,338万円	8億3,456万円
介護保険	14億6,183万円	11億1,810万円	10億9,245万円
後期高齢者医療	2億3,275万円	1億8,846万円	1億9,534万円

企業(水道事業)会計

収益的	収入	予算額	4億8,507万円
		執行額	4億9,084万円
支出	支出	予算額	5億1,148万円
		執行額	4億8,525万円
資本的	収入	予算額	2億8,482万円
		執行額	2億3,432万円
	支出	予算額	4億7,646万円
		執行額	3億4,201万円

第53回水道週間 6月1日～7日

町の水道状況 (平成22年度)

給水人口	26,030人
普及率	99.7%
年間配水量	3,019,250 m ³
一日平均給水量	8,272 m ³
一人一日平均給水量	318 l

水道の屋内漏水に注意
 各家庭に設置してある水道のメーターから内部に配管されている部分は個人管理です。
 配管修理費・漏水代金は個人負担となります。

水道の屋内漏水に注意

水を大切に

蛇口からあふれるぼくらの夢・未来

すべての人にとって水は、健康で文化的な生活やさまざまな社会経済活動を支える上でなくてはならないものです。水に対する認識を深め、水を無駄なく有効に使いましょう。

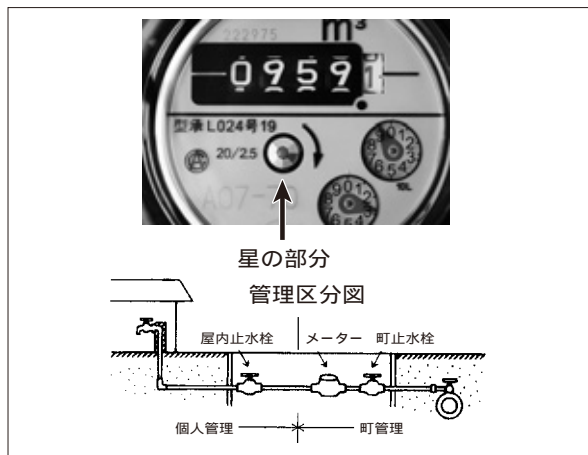

漏水の発見方法

屋内の全ての蛇口を閉めて、水道メーターの星の部分の部分が回っていただいばどこか屋内で水が漏れています。少しの漏水でも想像以上の水量になりますので、週に一回～二回漏水の調査を心掛けましょう。一般家庭が管理する内線漏水で発

見後、直ちに修理改善することなどの要件を満たした場合、申請すると水道料金の一部が軽減される場合があります。詳しくは上下水道課上水業務係に問い合わせてください。

貯水槽水道の管理

ビル・マンションなどの貯水槽水道の設置者は、受水槽の掃除を一年に一回定期的に行ってください。水槽の掃除は専門の業者に依頼して実施してください。

蛇口から出る水の色、濁り、におい、味などに異常を認めるときは必要な水質検査を行ってください。受水槽の点検を定期的に行い、欠陥を発見したら速やかに改善しましょう。

地震、大雨など水質に影響を与える恐れがあるときも実施してください。給水する水が人の健康を害する恐れがあると分かったときは、直ちに給水を停止して、利用者、保健所、上下水道課上水業務係に知らせてください。

朝一番の水は飲み水以外に

朝一番や長い間留守にした直後の水は、各家庭の給水管内に長時間滞留しているため、安全のための残留塩素がなくなっている場合があります。

通常の使用状態では、健康上問題はありませんが、開栓直後の水は、念のためバケツ一杯分ぐらいいは飲み水以外に使ってください。

悪徳商法には注意

上下水道課では、浄水器などの訪問販売、水道管の清掃などは一切行っていません。

事前の依頼や了承がない限り、訪問による水質検査などは実施していません。(メーター替えは、事前に上下水道課から文書で連絡します。)

問い合わせ先 上下水道課
 ☎(48)11111 上水業務係
 (内339)上水業務係内340)

《浄水場を一般開放》

愛知県愛知用水水道事務所では水道週間の期間中、上野浄水場と知多浄水場を一般開放します。時間はいずれも午前10時～午後四時。土曜・日曜日も開放します。

- 上野浄水場
 東海市名和町藤山7
 ☎052(604)4132
- 知多浄水場
 知多市佐布里字西池ノ脇8
 ☎0562(55)3501

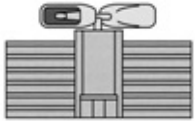

行政無線情報は電話でも

防災行政無線が聞き取りにくい場合は ☎(48)7030 で確認してください。最新のメッセージを聞くことができます。

安全で住みよい
まちづくり
ニュース

防災交通課
☎(48)1111
(内208)

防災への意識改革

158

自主防災

自主防災活動の必要性

地震など大規模な災害が発生すると、役場や消防署・警察署などの防災関係機関は全力で活動します。しかし、

火災や家屋倒壊で直ちに救助・救出活動ができない。
道路や橋が壊れたり、倒壊家屋や青空駐車があつたりするため、消防車や救急車などの緊急車両が通れない。

電話がかかりづらくなり、消防や警察への通報がかかりにくくなる。
水道管が破損した場合は、十分な消火活動ができない。
など、行政の活動が遅れることが予想されます。

このような状況の中で危険が迫ってきたら、どのように行動しますか。隣の家から煙が出ていたら、近所の人々が倒壊家屋の下敷きになってい

たら、知り合いの方がケガをされていたら・・・このようなときに、自らの手で初期消火や救助・救出活動、応急手当をしなければ、被害を最小限に食い止めることが出来ません。一人一人が力を合わせ、近所の方々と助け合うことで、尊い命を助け、財産を守ることが出来ます。災害に立ち向かうためには、自分たちの地域は自分たちで守る「自主防災の意識が必要です。」

自主防災の活動

町では、皆さんの自主防災活動を積極的に推進するためにさまざまな支援をしています。

- 自主防災会育成補助金制度
- 自主防災会資機材補助金制度

これらは、地域の防災力を高め、災害の軽減を図るための補助金制度です。

家具転倒防止金具取付補助
高齢者などの災害時要援護者世帯を対象に家具四点までの転倒防止金具を無償で設置します。

防災緊急情報を携帯電話で

町民の皆さんに、災害に関する情報や台風などの気象情報を迅速、的確にお知らせするために、「あんしん防災ねっと」を開設しています。

災害時緊急メール

自分の携帯電話のメールアドレスを登録することで、町から発信する防災の緊急情報などをメールでお知らせします。

災害時緊急メール登録者数1,394人

(平成23年5月1日 現在)

インターネット接続画面からアドレスを入力してください。

アドレス

<http://www.anshin-bousai.net/agui/>

すべての携帯電話端末に対応しています。

阿久比町のHPからも閲覧できます。

阿久比町のHPアドレス

<http://www.town.agui.lg.jp>



QRコードの読み取りに対応した携帯電話を使っている方は、QRコードを読み取ることでアクセスができます。

消防訓練
半田消防署阿久比支署や地元消防団から指導を受け、消火器による初期消火訓練や消火栓からの放水訓練を実施します。
救護訓練
半田消防署阿久比支署の指導で、身近なモノを使った応急手当や心肺蘇生法、AED機器の操作方法、

負傷者の搬送方法を習得します。
防災出前講座
防災交通課では、地域に出向き地震防災を中心とする「防災出前講座」を開催します。趣味やボランティア活動など少人数のグループでも構いません。気軽に相談ください。

オアシススケッチ

～まちの話題～

20年がかりで山車完成



水野敏弘さん(左)と敏車

4月17日、水野敏弘さん(横松)自作の山車の完成を地元の皆さんなどと祝いました。

水野さんは本業の傍ら、近隣市町の山車を修復してきたこともあり、部品を譲り受けたのをきっかけに自らの山車を作り始めました。

この山車は、自分の名前にちなんで「敏車」と名付けられました。

水野さんは「途中で何度もあきらめかけたが完成させることができました」と笑顔で話していました。

町指定文化財の「横社山車」



「横社山車」

4月24日、横松地区の祭礼が行われ、町指定文化財の「横社山車(よこしゃやまぐるま)」が区内を引き回されました。

横社山車は町指定文化財の山車5台の中で、一番造りが大きく、大正時代に知多地方の山車の彫刻を手掛けた、初代「彫常」の作品が多く施されています。

今年は時折雨が降るあいにくの天気でしたが、多くの人が山車を引き、祭りを楽しみました。

ホタルの幼虫を観察



幼虫を観察する子どもたち

4月20日と21日の2日間、「ホタルの幼虫観察会」をふれあいの森ホタル養殖場観察室で行いました。約230人の親子連れなどが訪れ、水中で発光する幼虫を観察しました。

今年はヘイケボタルの幼虫が40,000匹育っています。幼虫は5月初旬、養殖場の水路に放流しました。6月上旬にはサナギとなり、中旬を過ぎると成虫になります。

6月24日と25日の成虫の観察会では、成長したホタルを見ることができます。

園児たちがタケノコ掘り



タケノコ掘りを楽しむ園児

4月26日、東部保育園の園児たちが、保育園近くの竹やぶでタケノコ掘りを楽しみました。

毎年、榊原善二さん(宮津)の招待を受けて、園児たちはタケノコ掘りに出掛けています。

子どもたちは、土の中から“顔”をのぞかせるタケノコを見つけると、スコップを使い、丁寧に掘り出しました。

今年は天候の影響で例年より少し遅い時季になりましたが「毎年子どもたちのかわいい姿を見るのが楽しみです」と榊原さんは話していました。

児童扶養手当額が改正されました

児童扶養手当は、母子家庭などの生活の安定と児童の健全育成のための手当です。消費者物価指数の変動により、4月から児童扶養手当額が次のとおり改正されました。

	平成23年3月まで（1カ月当たり）	
区分	児童1人の場合	児童2人の場合
全部支給	41,720円	46,720円
一部支給	9,850円～41,710円	14,850円～46,710円



	平成23年4月以降（1カ月当たり）	
区分	児童1人の場合	児童2人の場合
全部支給	41,550円	46,550円
一部支給	9,810円～41,540円	14,810円～46,540円

児童3人目以降は、1人につき3,000円が加算されます。

一部支給手当額の計算方法（10円未満四捨五入）

【児童1人の場合】

手当額 = 41,540円 - (受給者の所得額 - 全部支給額の所得制限限度額) × 0.0184162

【児童2人の場合】

手当額 = 46,540円 - (受給者の所得額 - 全部所得額の所得制限限度額) × 0.0184162

問い合わせ先 住民福祉課社会福祉係 ☎(48)1111 (内226)

障害者手当額が改正されました

障害者手当は、重度の障害を有する在宅の障害者および障害児のための手当です。消費者物価指数の変動により、4月から障害者手当額が次のとおり改正されました。

	平成23年3月まで (1カ月当たり)	平成23年4月から (1カ月当たり)
特別障害者手当 (A級)	33,530円	33,430円
	(B級) 27,530円	27,430円
	(C級) 26,440円	26,340円
障害児福祉手当 (A級)	21,540円	21,490円
	(B級) 15,540円	15,490円
	(C級) 14,380円	14,330円
経過的福祉手当 (A級)	21,540円	21,490円
	(B級) 15,540円	15,490円
	(C級) 14,380円	14,330円
特別児童扶養手当 (重度)	50,750円	50,550円
	(中度) 33,800円	33,670円

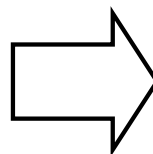

問い合わせ先 住民福祉課社会福祉係 ☎(48)1111 (内226)

コミュニケーション能力を育むために

一貫教育プロジェクトでは、円滑な人間関係を営むために、子どもたちのコミュニケーション能力（話したり聞いたりする力）の育成も大切であると考えています。そのため、国語の授業を中心に、身に付けさせたい内容を重点指導事項として学年ごとに指導しています。

国語科コミュニケーション能力(「話す」「聞く」)重点指導事項一覧表(一部抜粋)

	身に付けさせたいこと (「話す」「聞く」)	重点となる単元「教材名」	指導のポイント
小1	大きい声で、はっきりと	はっきり 話そう 「みんなに しらせたい こと」	・話し方や質問の仕方を知る。 ・身近なことを題材に取り上げる。
小2	順序を考えて	友だちに分かるように話そう 「あったらいいな、こんなもの」	・つなぎ言葉を使う。 ・大事なことを落とさずに。
小3	筋道を立てて	考えを整理して話し合おう 「名前をつけよう」	・理由を話す。 ・順序が分かるように話す。
小4	相違点や共通点を考えて話の中心に気をつけて	よりよい意見にまとめよう 「話し合って決めよう」	・賛成・反対などの立場をはっきりさせる。 ・大事なことは、繰り返し、繰り返したり、ゆっくり

コミュニケーション能力の基本として、場に応じた声の大きさ（声のものさし）と、話し方（話型）をすべての授業で意識させています。学年や小学校・中学校により若干の違いはありますが、「声のものさし」や「話型」を示す掲示物を作成し、教室に掲げています。

「声のものさし」

近年、電車の中で大声で話をする子、相手に聞こえない声で話して伝えたいつもりでいる子がいます。相手を意識して、しっかりと自分の思いを伝えるためには、伝えたい相手との距離や人数を考え、適切な声の大きさで話すことが大切です。

「クラスの人みんなに聞こえるように、3の声で発表しようね。」

「グループごとの話し合いだから、他のグループに迷惑をかけないように、2の声で話そう。」

などと、子どもたちに分かりやすく、簡潔に指導するための工夫が、この「声のものさし」です。

「話型」

子どもたちの発言や会話を聞いてみると、単語だけで話している場面がよくあります。

「先生、トイレ。」

「先生はトイレではありません。」

皆さんは、この会話をどう思いますか？「先生、トイレに行かせてください。」が正しい話し方です。

授業の中でも正しい話し方があります。これは、決して型にはめようというものではありません。基本がしっかり身に付いて、はじめて応用ができると考えています。また、小学校低学年と高学年では、基本の内容も変わってきます。一度各学年の教室をのぞき、比べてみてください。

この「声のものさし」と「話型」は、家庭でも気をつけていただくと効果はさらに上がると思います。子どもが話すときの声の大きさや話し方を少し意識して聞いていただき、根気強く声かけをしてみてください。そのときのコツは、決して感情的に叱らない、少しできたら褒めるの2つです。

問い合わせ先 学校教育課 ☎(48)111(内202)

全国へ発信 89

一貫教育プロジェクト

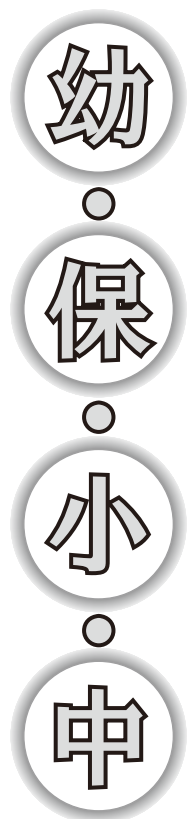

話型 (高学年)

「はい、～です。」
 「わたしは、～だと思います。」
 「わたしは、～だと思います。」
 「わたしは、～だと思います。」
 「わたしは、～だと思います。」
 「わたしは、～だと思います。」

阿久比町
子育て支援センター

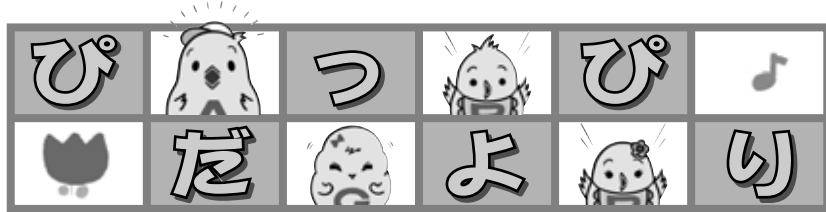

問い合わせ先 ☎(47)0369 (阿久比スポーツ村クラブハウス2階)

同じ年齢の子をもつ
パパとママの... **おしゃべりルーム**

同じ年齢の子どもを持つ親同士で子育ての話をしませんか？

日 時：6月8日(水) 午前10時～午前11時

対 象：2歳の子どものもつ保護者

申し込み：10組(託児5人)

* はじめての方を優先します。

* 5月31日(火)までにあぐいぴっぴに直接申し込みください。

電話での申し込みはできません。

ママと一緒に...
ダンス ダンス ダンス!

リズムに合わせて楽しく体を動かし
ママも子もリフレッシュしましょう!

日 時：6月20日(月)

午前10時～午前11時

場 所：ぴっぴひろば

講 師：阿久比健康づくりリーダー

山本 広美さん

対 象：2～3歳の子どもと保護者

申し込み：15組(先着順)

* 5月31日(火)までにあぐいぴっぴに直接申し込みください。電話での申し込みはできません。小さい子を連れて参加される方は、おんぶ紐を持ってきてください。(託児なし)

* 当日は、10時から「ぴっぴひろば」を使いますので、講座に参加されない方は、11時までは、「こっこルーム」か「赤ちゃんルーム」をご利用ください。

ママとふれあい... **ベビーマッサージ講座**

ママとふれあい遊びを楽しみながらベビーマッサージをしてみませんか？

講 師：Shukran～シュクラン～ 榊原 牧子さん

対 象：2カ月～12カ月の子どもと保護者

日 時：6月10日(金) 午前10時30分～午前11時

場 所：赤ちゃんルーム

持ち物：パスタオル・水分補給できるもの(母乳でもOK!)

申し込み：10組

* 5月31日(火)までにあぐいぴっぴに申し込みください。

電話での申し込みはできません。(託児なし)



子育て支援センター

開所時間 午前9時～午後4時
(土曜・日曜日、祝日は休み)

あぐいぴっぴカレンダー 6がつ

日	月	火	水	木	金	土			
	外あそび、おさんぽびっぴの日だけでなく、親子とも水分補給できるように、お茶を持ってきてください！	1	 南部なかよし広場	2	おさんぽびっぴ 芝生広場であそぼう！ 午前10時30分～午前11時30分 	3	 児童館「あそびひろば」	4	休
5	6	7	8	9	10	11			
休		ことばの相談室 すくすく相談日 心理士：予約制 宮津なかよし広場 児童館「あそびひろば」	パパとママの... おしゃべりルーム 申し込み制 東部なかよし広場 児童館「あそびひろば」	おさんぽびっぴ グラウンドであそぼう！ 午前10時30分～午前11時30分 	ママとふれあい ベビーマッサージ 講座① 申し込み制 児童館「あそびひろば」	休			
12	13	14	15	16	17	18			
休	ことばの相談室 すくすく相談日 心理士：予約制	 北原なかよし広場 児童館「あそびひろば」	 中部なかよし広場 児童館「あそびひろば」	おさんぽびっぴ お散歩いこう！ 午前10時30分～午前11時30分 	 児童館「あそびひろば」	休			
19	20	21	22	23	24	25			
休	ママと一緒に ダンス☆ダンス☆ ダンス! 申し込み制	 草木なかよし広場 児童館「あそびひろば」	乳幼児家庭教育講演会 申し込み制 城山なかよし広場	おさんぽびっぴ 芝生広場であそぼう！ 午前10時30分～午前11時30分 	 児童館「あそびひろば」	休			
26	27	28	29	30					
休	七夕笹飾り 	 英なかよし広場 児童館「あそびひろば」	 児童館「あそびひろば」 しゃぼん玉であそぼう！	おさんぽびっぴ 芝生広場であそぼう！ 午前10時30分～午前11時30分 					

* 児童館「あそびひろば」は、卯ノ山児童館で行います。毎週月曜日が休館日です。

* マークの日は、芝生広場で外あそびができます。

* ことばの相談室「すくすく相談日」は、実施日が変更になる場合がありますので、あらかじめ予約時にご確認ください。

すこやかたより

保健センター
通信

オアシスセンター1階
TEL (48) 1111
(内311・312)

めざせ!ハッピーライフあぐい21

過度のストレスに要注意!

人が生きていく上で避けては通れないストレス。適度なストレスは、生活の刺激になりますが、強いストレスを受け続けると心や体に悪影響を及ぼします。

心と体の変調を見逃さないことが大切です。

ストレスが引き金となる病気

うつ病、不安神経症、心身症、摂食障害、アルコール依存症など

ストレスは、高血圧、糖尿病、動脈硬化、がんなどの生活習慣病の発症や悪化の一因でもあります。



自分で気付くストレス危険信号!

- 心**
- ・自分に自信がない
 - ・何をしても楽しくない
 - ・人の噂が気になる
 - ・人付き合いがうまくいかない
 - ・イライラして落ち着かない
 - ・悩み事がいつも頭から離れない
- 体**
- ・首や肩がひどく凝る
 - ・頭痛がする
 - ・夜眠れない、眠りが浅い
 - ・胃腸の調子が悪い
 - ・食欲・性欲が減退した

周りの人が気付くストレス危険信号!

- ・以前に比べ表情が暗い、元気がない
- ・遅刻、早退、欠勤が増えた
- ・だるさを訴える
- ・同僚などとの付き合いに参加しなくなった
- ・口数が少なくなり、考え込んでいることが多い
- ・飲酒量が増えた
- ・以前はできていたことが手際よくできなくなった



心の悩み、不安、体調不良の心配がある方は、保健センターの保健師にご相談ください。

日本脳炎予防接種のお知らせ

日本脳炎予防接種第1期の積極的勧奨について変更の通知が平成23年3月31日付けで厚生労働省からありました。次のとおりになりますので、確認してください。

年 齢	接種についてのお知らせ
3 歳	3歳児健診の通知とともに、1期(初回接種2回と追加接種1回の計3回)の予診票を送付します。
4 歳	1期の初回接種2回目終了後、おおむね1年後に追加接種の予診票を送付します。
5歳～7歳6カ月未満	1期のうち未接種分の予診票を送付します。
7歳6カ月～9歳未満	現在公費で接種を受けることができません。
9歳および10歳	1期のうち未接種分の予診票を送付します。
11歳～13歳未満	1期の未接種分と2期の接種について、希望者のみ接種を受けることができます。希望される人は、保健センターに連絡してください。

既に自費で接種された人や予防接種の転入手続きが済んでいない人は、予診票を送付できないので、保健センターに連絡してください。

「むし歯予防デー」のお知らせ

「むし歯予防デー」として、半田歯科医師会と共催で、次のとおり歯科健診、フッ素塗布を行います。

- 期 日 6月5日(日)
時 間 9時30分～11時30分
場 所 保健センター
内 容 歯科健診、相談(大人・子ども)
フッ素塗布(子ども)
費 用 無料

6月の保健ガイド

問い合わせ先 環境衛生課 ☎(48)111(内311・312) 場所の指定のない場合、会場は保健センター(オアシスセンター1階)です。

時間 対象
場所 その他

日曜日	月曜日	火曜日	水曜日	木曜日	金曜日	土曜日
5 むし歯予防デー 時 9:30~11:30	6 基本健康診査 時 13:30~15:00 対 16歳~39歳以下 場 英比小学校体育館	7 基本健康診査 時 13:30~15:00 対 16歳~39歳以下 場 東部小学校体育館	8 基本健康診査 時 13:30~15:00 対 16歳~39歳以下 場 草木小学校体育館	9 基本健康診査 時 9:30~11:00 対 16歳~39歳以下 場 白沢区民館	10 基本健康診査 時 9:30~11:00 対 16歳~39歳以下 場 高根台集会所 ペア教室 時 13:00~15:30 対 妊婦	11 ペア教室 時 9:30~12:00 対 妊婦とその家族
12 母子健康手帳交付 時 10:00~11:00	13 母子健康手帳交付 時 10:00~11:00	14 乳児健診・BCG 予防接種 時 12:45~(第2子以降) 13:05~(第1子) 対 平成23年2月11日~ 3月14日生まれ	15 ポリオ予防接種 時 13:00~14:00 (接種開始13:20~)	16 ポリオ予防接種 時 13:00~14:00 (接種開始13:20~)	17 ペア教室 時 13:00~15:30 対 妊婦	18
19 基本健康診査 時 13:30~15:00 対 16歳~39歳以下 場 南部小学校体育館	20 基本健康診査 時 13:30~15:00 対 16歳~39歳以下 場 南部小学校体育館	21 後期離乳食講習会 時 10:00~11:30 対 平成22年9・10月生まれ 1歳6カ月児健診 時 13:00~ 対 平成21年11月18日・12月21日生まれ	22 1歳児歯科相談 時 9:30~11:00 対 平成22年6月生まれ 3歳児健診 時 13:00~ 対 平成20年5月生まれ	23 2歳6カ月児歯科健診 時 10:00~ 対 平成20年11・12月生まれ 場 保健センター	24 基本健康診査 時 9:00~11:00 対 16歳~39歳以下 場 保健センター	25
26 母子健康手帳交付 時 10:00~11:00 基本健康診査 時 13:30~15:00 対 16歳~39歳以下 場 南部小学校体育館	27 母子健康手帳交付 時 10:00~11:00 基本健康診査 時 13:30~15:00 対 16歳~39歳以下 場 南部小学校体育館	28 ラッコの会 時 9:30~11:00 対 平成22年11・12月生まれ 基本健康診査 時 13:30~15:00 対 16歳~39歳以下 場 東部小学校体育館	29	30 基本健康診査 時 9:00~11:00 対 16歳~39歳以下 場 保健センター 基本健康診査 時 13:30~15:00 対 16歳~39歳以下 場 草木小学校体育館	31	



《休日診療担当医院》

診療時間 9:00~12:00

5日(日) 阿久比クリニック 19日(日) 浅井外科
 卵坂字米山1-1 ☎48-8866 白沢字天神前33-2
 12日(日) 山田内科 ☎48-8787 飯塚医院
 草木字平井堀3 福住字六反田1-9
 ☎48-3737 ☎48-2131



《休日診療歯科診療所》

診療時間 9:00~13:00
日・祝

● 半田歯科医療センター
 半田市港町1-62 ☎23-2636



《健康なんでも相談日》

受付時間 9:00~11:00
13:00~15:00

3日(金) 17日(金)
 赤ちゃんからお年寄りまで、身長・体重・血圧
 などを測定します。(電話相談也可)

乳児一般健康相談

キリトリ

図書館通信

《 今月のおすすめ 》 これ以外にも多くの
新着図書があります

一般書



『啄木日記を読む』
池田 功 著

10年間に及ぶ内的な喜びや苦しみ、社会への怒りなどを、誰の日記よりも正直に、克明に記録した啄木の日記。その魅力を5つの項目から解き明かす。赤裸々さと煩悶、心情の吐露から見える新たな啄木像。

- 『全貌ウィキリークス』
マルセル・ローゼンバッハ 著
- 『1945 日本占領』
徳本 栄一郎 著
- 『福祉サービスの基礎知識』
三浦 文夫 編著
- 『脳の王国』
茂木 健一郎 著
- 『フグはフグ毒をつくらぬ』
野口 玉雄 著

- 『アメリカを変えた日本人』
久我 なつみ 著
- 『帽子 デザインファイル』
世界の、日本の、帽子作家 60 人』
ART BOX インターナショナル 編
- 『人質の朗読会』
小川 洋子 著
- 『いとま申して～「童話」の人びと～』
北村 薫 著

児童書・絵本

ぼくとつ兄は、脳梗塞で倒れて同居することになったじいちゃんと、夏休みに力を合わせて座卓を作るが…。初めて「老い」を見つめる兄弟の、とまどいと成長の物語。



『竜の座卓』
朝比奈 蓉子 作

- 『とげとげ』
内田 麟太郎 文
佐藤 茉莉子 絵
- 『うずらのうーちゃんの話』
かつや かおり 作
- 『ちょうどいいよ』
竹下 文子 作
鈴木 まもる 絵
- 『ボグ・チャイルド』
シヴォーン・ダウド 作
千葉 茂樹 訳

阿久比町立図書館

☎48-6231

6月の図書館カレンダー

印は休館日です。

日	月	火	水	木	金	土
			1	2	3	4
5	6	7	8	9	10	11
12	13	14	15	16	17	18
19	20	21	22	23	24	25
26	27	28	29	30		

開館時間 火～金 午前10時～午後6時
土・日・祝日 午前10時～午後5時

展示ホール

- 墨親会水墨画展
5月13日(金)～5月22日(日)
- 阿久比苗代句会作品展
5月27日(金)～6月5日(日)
- 阿久比絵手紙同好会展
6月10日(金)～6月19日(日)

おはなし会



お話コーナーで、紙芝居や絵本の読み聞かせなど子ども向けの楽しい催しをします。

- ・土曜日 午後2時30分～
- ・日曜日 午前11時～
- と祝日 午後2時30分～

図書館からのお知らせ

図書館は、6月20日(月)から30日(木)まで特別整理期間のため長期にわたり休館します。図書などは、ブックポストに返却してください。

しょうがっこう1ねんせいのみなさん、としょかんのかしだしけんをつくりましょう。おうちのかたといっしょにとしょかんにきてくださいね。

ー保護者の方へー

名前・生年月日・住所の分かるもの(保険証など)を持って、貸出券を作る子どもといっしょに図書館に来てください。

ご協力ありがとうございます

阿久比町に寄せられた東日本大震災に対する義援金は、4月28日現在で6,661,831円になりました。

内訳は、窓口での受け付け5,973,541円、義援金箱688,290円となっています。

寄せられた義援金は、日本赤十字社愛知県支部を通じて被災地へ送られます。

引き続き義援金を受け付けますので、皆様のご協力をお願いします。



義援金を寄せられた皆さん

氏名・団体名	金額	氏名・団体名	金額	氏名・団体名	金額
メイツ巽ヶ丘自治会	58,700円	大字高岡	69,800円	植神明社	35,000円
井上奎吾	10,000円	阿久比郷土学習同好会	50,000円	宮津山田自治会	150,000円
井上由子	10,000円	南部小学校PTA OB会 サプライズ	52,559円	草木直売みち草一同	31,850円
新美清忠・愛子	20,000円	大字阿久比	150,540円	草木連合子供会	75,193円
福住園高台自治会	13,081円	東部小学校児童会	154,144円	あぐいくらしの会	61,000円
横松ゲートボール同好会	42,000円	阿久比団地自治会	30,000円	阿久比メンズクラブ	10,000円
匿名	5,000円	大字萩	606,331円	匿名	10,000円
宮津山田ちんみ会	17,000円	匿名	10,000円	舟橋邦夫・明子	50,000円
匿名	10,000円	岡戸麻一	100,000円	大字椋岡	200,000円
岳風知多松吟会阿久比教室一同	30,000円	岡戸美代子	50,000円	大古根保存会	162,499円
				匿名	5,000円

(受付順(4月1日~4月28日)・敬称略)

人権擁護委員制度を利用してください

6月1日は人権擁護委員法が施行された日です。

人権は人間が幸福な人生を送るために最も大切な権利です。自分だけでなく、すべての人の人権が尊重されなければなりません。国の内外を問わず、人々がお互いに人権を守ることで、明らかな社会をつくるのが大切です。

阿久比町の人権擁護委員は、次の皆さんです。(平成23年4月1日現在。敬称略)

関 政雄(草木) ☎(48)1301

松田洋次(宮津山田) ☎(49)0054

大村峯子(福住) ☎(48)0566

竹内祥樹(阿久比) ☎(48)6539

相談は無料で、秘密は守られますので、気軽にご相談ください。

人権相談特設相談所を開設

人権擁護委員が相談員となって人権相談所を開設しますので、ご利用ください。

開設日時 6月2日(木) 午後1時~午後4時

相談会場 中央公民館本館 3階305号室

問い合わせ先 住民福祉課 ☎(48)1111(内301)

第5次阿久比町総合計画における「参画・協働の行動指針」

基本計画第1章・第3節 道路・交通網

環境に配慮し、鉄道などの公共交通機関を利用しましょう。
生活道路の拡幅に協力しましょう。

「参画・協働の行動指針」とは、住民一人一人がそれぞれの立場でできることを示したもので、町民まちづくり会議から提案されたものです。

施設使用料減免申請を受け付け

平成23年10月使用分からの施設使用料減免申請の受け付けを行っています。判定シートをご覧になり減免を希望する団体の方は、施設使用料減免申請書に添付書類を添えて、5月31日(火)までに所管課へ提出してください。添付書類は、会員名簿、会則、決算書または予算書です。

問い合わせ先 企画財政課 ☎(48)111(内303)

判定シート

国、県、町および町の機関が使用するとき
町および町の機関が主催または共催するとき
町内の各種団体が行政活動の協力目的などで使用するとき
大字や自治会が行政活動を補完する目的で使用するとき
町が認める行政活動を補完する団体が団体本来の目的で使用するとき
社会福祉協議会が所管する福祉関係団体が団体本来の目的で使用するとき
町内の保育園、幼稚園、小・中学校が正規の教育課程などで使用するとき
体育協会・文化協会に加盟し、全員が町内の小・中学生で組織する団体が団体本来の目的で使用するとき
体育協会・文化協会に加盟し、全員が町内の65歳以上の高齢者で組織する団体が団体本来の目的で使用するとき

新たに免除・減額を希望する団体は、体育協会・文化協会・サークル協議会のいずれかに加盟し、減免の許可を受ける必要があります。(継続的な活動を行っている団体が対象)
丸山公園の夜間照明設備の使用料は減免しません。
冷暖房費は免除団体については免除しますが、その他の団体は徴収します。

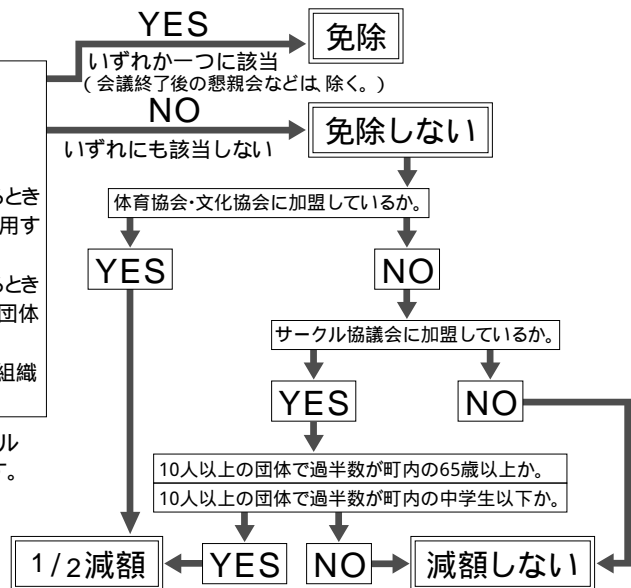

守って！電波のルール

電波利用環境保護周知啓発強化期間 六月一日～十日



電波の利用にはルールがあります。コードレス電話や特定小電力トランシーバーなどの無線機器を購入するときは、必ず「技適マーク」が付いているか確認してください。外国規格のトランシーバーは、防炎行政用無線やテレビ放送などに妨害を与える恐れがあり、国内では使用できません。



【技適マーク】

問い合わせ 総務省東海総合通信局
不法無線局の相談

☎052(971)9107

テレビなどの受信障害の相談

☎052(971)9648

お知らせ

「緑のカーテン」で涼しい夏を過ごしませんか

あぐいぐらしの会では、地球温暖化対策として「緑のカーテン」を設置できる家庭を募集します。

家庭で、親子で、自宅でする節電・エコライフのために「緑のカーテン始めてセット」(プランター・腐葉土・苗・ネット・支柱・環境家計簿)を無料配布します。

募集数 百世帯(町内・先着順)
応募条件 あぐいぐらしの会が開催する環境保全講演会などの参加、設置状況のわかる中間・実績報告書の提出をお願いします。
募集期間 五月十六日(月)～三十一日(火)

申し込み・問い合わせ先
環境衛生課 ☎(48)1111(内310)

甲種防火管理資格取得講習会を開催

日時 七月五日(火)・六日(水)
午前九時二十分～午後五時
対象者 半田市、阿久比町、武豊町、東浦町に在住または在勤の方(一事業所二人まで)
場所 アイプラザ半田(半田市東洋町1-8)
定員 八十人(先着順)
受講料 三千八百円
申込期間 六月六日(月)～六月十日(金) 午前九時～午後五時

申込方法 所定の申込書に必要事項を記入し、写真一枚(縦三センチ×横二・三センチ)、受講料を添えて消防本部予防課または半田消防署の各支署(阿久比、武豊、東浦)へ申し込んでください。
(郵送不可)

問い合わせ先 知多中部広域事務組合消防本部予防課
☎(21)1491
HP <http://www.cac.net.ne.jp/chitachu/>

第一種電気工事士技能講座(一回目)受講生を募集

対象 第二種電気工事士の資格取得を目指す方

日時 七月九日(土)と十日(日)の二日間。一日目は午前九時十分～午後四時半、二日目は午前九時十分～午後三時四十分

場所 県立高浜高等技術専門学校
定員 十五人(申込者が定員を超えた場合は抽選)

費用 受講料二千三百円(テキスト・材料は各自で用意)

募集期間 五月二十三日(月)～六月十三日(月) 必着

申し込み・問い合わせ先 県立高浜高等技術専門学校 〒444-1324 高浜市碧海町4-1-6
☎0566(53)0031

FAX 0566(52)4575
HP <http://www.pref.aichi.jp/shugyo/koukyou/takahama/>

農業者個別所得補償制度の概要

平成二十三年から農業者個別所得補償制度が本格実施されました。

対象 生産数量目標に従って販売目的で生産(耕作)する農家
補償制度の内容
畑作物の所得補償交付金
麦・大豆・ソバ・菜種などの作付けを助成
水田活用の所得補償交付金
水田における麦・大豆・飼料作物

物・新規需要米・加工用米などの作付けを助成
米の所得補償交付金
生産調整を達成した水稻の作付けを助成
各種加算措置

申込期限 五月二十七日(金)
申し込み・問い合わせ先 産業課 ☎(48)1111(内235)
あいち知多農協阿久比営農センター ☎(48)1601

子育て中のお父さん、お母さんご参加ください

家庭教育講演会

入場無料

とき 6月22日(水)
午前10時～午前11時30分

ところ 阿久比スポーツ村2階会議室

対象 乳幼児の保護者など、どなたでも

演題 『親子の絆を深めるわらべうた』

講師 NPO法人 名古屋コダーイセンター
梅田 奈保美さん 二村 昌子さん

申込窓口 子どもが町内の幼稚園・保育園に通園している人は各園。そのほかの人は社会教育課または子育て支援センター

託児あります。(2歳未満対象・先着順で受け付け・人数制限あり)2歳以上の子どもは保護者と一緒に参加してください。

申込期限 6月8日(水)

問い合わせ先

社会教育課 ☎(48)1111(内262・280)

お知らせ

**休日の無料・匿名エイズ
即日検査会を実施します**

六月一日から七日は、厚生労働省が策定した「エイズ検査普及週間」です。愛知県半田保健所では、次のとおり休日の無料・匿名エイズ即日検査会を実施します。予約は不要です。

日時 六月五日(日) 午後一時～午後三時

場所 愛知県半田保健所(半田市場 所 愛知県半田保健所(半田市場 出口町1 45 4)

内容 HIV抗体検査

正しい検査結果を得るためには、感染が心配されることがあつた日から三カ月以上経過している必要があります。

今回実施する即日検査は、原則として検査当日(採血してか

6月の スポーツ村イベントガイド

日 時	内 容	会 場
6月12日(日) 午前9時30分～ 午前11時30分	スポーツ村を走ろう	陸上競技場

問い合わせ先 阿久比スポーツ村 ☎(49)2500

総合型地域スポーツクラブ 「アクティブあぐい」6月の予定

種 目	場 所	日 時
フォークダンス 教室	草木小学校体育館 ふれあいルーム	10日(金) 24日(金) 午後7時30分～午後9時
健康体操教室	草木小学校 体育館	1日(水) 15日(水) 29日(水) 午後7時30分～午後9時
ヒップホップ ダンス教室	草木小学校 体育館	8日(水) 22日(水) 午後7時30分～午後8時30分
親子ビーチボ ールバレー教室	草木小学校 体育館	2日(木) 16日(木) 30日(木) 午後7時30分～午後9時
ヨガ教室	中央公民館和室	3日(金) 17日(金) 午後2時～午後3時30分
小中学生バレー ボール教室	草木小学校 体育館	4日(土) 11日(土) 18日(土) 25日(土) 午前9時～正午 25日は南部小学校です。
みんなでウオー キング	草木小学校 運動場集合	12日(日) 午前9時～正午
グラウンドゴ ルフ	草木小学校 運動場	19日(日) 26日(日) 午前9時～正午

非会員の方は、1人1回200円です。

日時など変更になる場合は、草木地区の掲示板でお知らせしますので確認してください。

申し込み・問い合わせ先 アクティブあぐい ☎090-6617-9101(担当 竹内)

*** 平成23年度の会員募集 ***

会費 大人 5,000円
シニア(65歳以上) 4,300円
ジュニア(中学生以下) 3,000円

(会費には、スポーツ保険加入料を含みます。)

火・木・土曜日午前10時～正午

アクティブあぐい事務所(スポーツ村内)で受付けます。

*** お知らせ ***ぜひ参加して下さい

5月29日(日) 体力測定(参加費:無料)

時間 午前9時30分～午前11時30分 場所 草木小学校

対 象: 阿久比町在住 20歳以上の方

用意する物: 運動靴、体育館シューズ、タオル、飲み物

家内労働旬間のお知らせ

五月二十一日から三十一日は家内労働旬間です。

委託者は、家内労働手帳を交付しましょう。また、委託状況届を提出しましょう。

家内労働者は、家内労働手帳を受け取り、記入された事項を確認しましょう。また、家内労働による災害の防止と健康管理に努めましょう。

事業主対象求人説明会を開催

来年三月新規学校卒業者の採用を予定する事業主を対象に、求人説明会を行います。

日時 六月十日(金) 午後一時半～午後四時

場所 半田市福祉文化会館(雁宿ホール)講堂

問い合わせ先 半田公共職業安定所専門援助第二部門 ☎(21)8072

「インチキ内職」による被害防止に努めましょう。

問い合わせ先

愛知労働局賃金課家内労働係

☎052(972)0258

半田労働基準監督署

☎(21)1030

町をきれいにゴミゼロ運動を実施します

期日

5月29日(日)

少雨決行(雨天の場合 中止)

時間

午前7時～午前8時

主催 ゴミゼロ運動推進連絡会/阿久比町

問い合わせ先

環境衛生課 ☎(48)1111(内310・317)



成年後見制度巡回相談

6月2日(木)

場所 中央公民館本館

時間 午後1時30分～午後4時30分

NPO法人知多地域成年後見センターでは、成年後見制度巡回相談(事前に予約が必要)を毎月行っています。

問い合わせ先

半田後見事務所(半田市福祉文化会館内)

☎(21)0811

6月の相談

人権・行政・心配ごと相談

2日(木)・16日(木)

場所: 中央公民館本館

時間: 午前9時30分～午前11時30分

電話での相談も受け付けます。

無料法律相談(事前に予約が必要)

16日(木)

場所: 中央公民館本館

時間: 午後1時～午後4時

問い合わせ先

住民福祉課 ☎(48)1111(内301)

シリーズ 消費生活相談 「補習用教材」の相談

事例(40代女性)

業者が訪問し、2,900円で学力診断テストを受けた。後日、業者がテストの結果を持参し「基本が大事だ。基本だけ教える。それで成績が上がる。」と言われた。自宅学習の役に立てばと思い、FAX指導付きの教材を中学3年間分契約した。後日届けられた5教科分の大量の教材とDVDに、子どもがやる気をなくしたので解約したい。

特定継続的役務提供取引には、解約手数料の上限が決まっています。今回の契約書の規約には、契約締結日から1カ月以内は商品代金の6パーセントに相当する額を支払うことが明記されていましたが、上限を超えています。解約手数料について業者と交渉の結果、解約手続きの諸費用および教材返送料の負担で合意解約となりました。

- ・教材の長期にわたる複数年一括契約は、過剰な量となり、契約金額も高額になりがちです。子どもに合わないことや飽きてしまうことも考えられますので、教材は最小単位で、学年ごとや必要な科目だけを契約しましょう。
- ・家庭教師の契約をする際に「指導のため必要」と説明を受けて教材を購入した場合、その教材についても「関連商品」としてクーリングオフや中途解約ができます。

消費生活相談(無料)を行います。ご利用ください。

日時 6月8日(水)毎月第2水曜日) 午前10時～正午
午後1時～午後4時

場所 中央公民館本館205号室

問い合わせ先 産業課 ☎(48)1111(内234)

知多県民生活プラザでも消費生活相談を行っています。

月曜日～金曜日 午前9時～午後4時30分 ☎(23)3300

課題「税」「詩く」

プライバシーは有名税と言われても

人生の絆の種を蒔いて行く

税金は許可もせぬのに抜き取られ

種蒔いて発芽するまで日向ぼこ

税金の金に付けよか迷子札

阿久比川柳会作品

種蒔いても直ぐ掘り起こすマニフェスト

血税をばら撒く政治許せない

生きる糧 良い思い出が蒔いてある

ばら撒きの税の力の実なし梅

被災地へ善意の種を蒔きに行く

ライバルの蒔いた種にも水をやる

折ハナク 花祭り南無を唱えて功德積む

折ハナク 春や春名古屋の城は雲の上

花曇 満開の枝空隠す

花巻 優雅な句会守り継ぐ

花巻 金銀掛けて句がはえる

高嶺の花 豪華マンション下見だけ

高嶺の花 スッポンが月を眺める

湯の花 美肌効果を期待する

湯の花 心も肌も艶を増す

徒花 実らぬがゆえ身を焦がす

徒花 見せるだけなら咲かないで

花時計 色香織り込み刻知らず

花時計 イベント会場盛り上げる

穂多留

螢子

みつば

早那恵

松衛

寿美子

利夫

ますみ

砂絵

正江

滋矩

前野 定三

大橋 龍男

竹内 邦彦

加藤 莊吉

山内 和子

竹内 良太郎

大村 浩嗣

北村 久美子

南 比左子

住ノ江 雅子

原 穰

長谷川 瑞一

竹内 真一郎

狂俳英比会 四月の巻

於大の方も愛したといわれる “幻の花” 一般公開期間 6月4日(土)~19日(日) 花かつみ

草木地区にある花かつみ園で、保存会の皆さんが大切に保護している「花かつみ」の一般公開が始まります。

“をみなえし 咲く沢(佐紀澤)に生ふる 花かつみ かつても知らぬ 戀もするかも”

万葉集には、中臣郎女が^{なかとみのいらつめ}大伴家持に贈った歌があります。後に松尾芭蕉が『奥の細道』に記したように「花かつみ」は^{あおとものやかもち}捜し求めても見つからない幻の花といわれてきました。

阿久比町ではアヤメ科の多年草で6月上旬から中旬にかけて鮮やかな紫色の花を咲かせる野花菖蒲(ノハナショウブ)のことを「花かつみ」と呼んでいます。

室町時代に^{ほうき}伯耆の国(今の鳥取県)から草木の下芳池に移植されたと伝えられ、桶狭間の合戦の際には、徳川家康の生母於大の方が家康の武運長久を願い、坂部城で「花かつみ」の「勝つ」という名前に思いを込め、仏前に捧げたという伝説も残っています。



大正時代には、絶滅してしまったともいわれましたが、昭和になって草木の俳人竹内丁子が自生の一株を発見し、地元の人々によって密かに保護されてきました。

昭和62年には、「花かつみ保存会」が結成され、同年「花かつみ園」が開園して以来、保存会の皆さんの努力で、“幻の花”は美しい花を咲かせ、毎年人々を魅了しています。

一般公開の期間 6月4日(土)~19日(日)

午前9時~午後4時

和太鼓かつみの披露(雨天中止) 6月12日(日)

午前11時~と午後2時~の2回

早朝公開(写真撮影など)

6月11日(土)・12日(日) 午前6時~

* 開花状況などにより、公開期間、行事内容を変更する場合があります。

期間中、短歌・俳句・狂俳などの作品を募集します。
園内のボックスに投函してください。

問い合わせ先 社会教育課 ☎(48)111(内262)

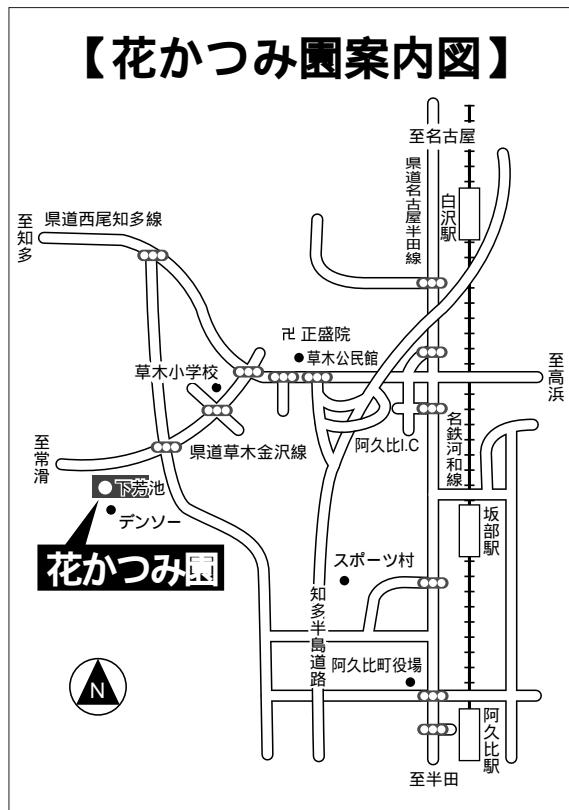

阿久比町民憲章

わたしたち阿久比町民は、ここに町民憲章を定め、よりよい町づくりに努めることを誓います。
ホタル飛びかう、豊かな自然を守ります。
歴史と伝統を守り、教養を高めます。
スポーツに親しみ、健康で明るい家庭をつくります。
オアシス運動をすすめ、笑顔あふれるまちをつくります。
ボランティア活動に、すすんで参加します。

4月 救急・火災



救急	86
交通事故	7
急病	60
その他	19

火災	3
建物	0
車両	1
その他	2



阿久比町消防団
出動人員 9人