

広報



阿久比町
マスコットキャラクター
アグビー

主な内容 ページ

国勢調査 2
今年には5年に一度の国勢調査を実施する年です。

まちの話題 4 ~ 5
ふれあいの森野外コンサートや全国大会出場報告に訪れた子どもの話題などを紹介。

あくいぶらり旅 11
神社の屋根に上がる千木と堅魚木を見に板山地区の熊野神社へ。最後に友人がまとめて...

粗大ごみを収集します 12
粗大ごみは、決まった日時、収集場所に出してください。



2010年
8月
15日号
毎月1日・15日発行



平和を願い、千羽鶴を届ける

広島平和体験事業に参加した阿久比中学校1年生の代表が、8月5日「千羽鶴」を広島平和記念公園に届けました。中学生が折った鶴、中央公民館ロビーに設置した「折り鶴コーナー」で町民の皆さんが折った鶴など6,000羽の「折り鶴」に平和への願いが込められています。



国勢調査は みんなで描く 日本の自画像

平成22年10月1日 国勢調査を実施します!

国勢調査は、日本に住んでいるすべての人および世帯が対象です。

平成22年国勢調査は、我が国が本格的な人口減少社会となって実施する最初の国勢調査で、日本の未来を考えるために欠くことのできない最新の人口・世帯の実態を明らかにする重要な調査です。

調査結果は、さまざまな法令で使われるほか、社会福祉、雇用対策、生活環境の整備など、私たちの暮らしのために役立てられます。

9月23日から、調査員が世帯を訪問して調査票を配布します。

記入いただいた調査票は、封筒に入れて封をした上で調査員に渡していただくか、町へ郵送で提出していただきます。



国勢調査は、日本の未来、地域のまちづくりのための基礎資料になります!

総務省・都道府県・阿久比町

国勢調査については、平成22年国勢調査広報サイト「国勢調査e-ガイド」をご覧ください。

国勢調査e-ガイド

検索

<http://www.stat.go.jp/data/kokusei/2010/kouhou/index.htm>

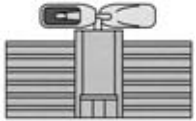

行政無線情報は電話でも

防災行政無線が聞き取りにくい場合は
☎(48)7030へ問い合わせてください。最新
のメッセージを聞くことができます。

少年消防クラブ 防火意識を高める

消防学校一日入校

防災への意識改革

140

安全
で
住
み
よ
い

まちづくり
ニュース

防災交通課
☎(48)1111
(内208)



七月三十日、愛知県消防学校（尾張旭市）で、少年消防クラブ（BFC）愛知県消防学校「一日入校」が行われ、阿久比町から十六人のクラブ員が参加しました。
一日入校は、消防についての関心を深め、防火意識の高揚とクラブ員の相互の親睦を図ることを目的に、毎年実施されています。



訓練に取り組む BFC のメンバー

BFCは、少年期から火災予防に関する知識を身に付けさせ、火遊びなどの危険な行為を防止して、各家庭や学校で火災の防止を図り、火災予防思想の素地を築くことを目的として発足されました。全国レベルの組織団体で、阿久比町でも四つの小学校にあります。
クラブ員が体験した種目は、地震体験・煙道体験・着衣着火の消火方法・放水体験・規律体験・消防車試乗などです。今春、県下（名古屋市を除く）の消防署に採用となった新人署員が、熱心に子どもたちを指導してくれました。クラブ員は、真剣な表情で訓練に取り組む、防火意識を高めました。

阿久比川と十ヶ川の水位が 自宅から確認できます

「川の防災情報」は
阿久比町ホームページから
アクセスできます

<http://www.kasen-owari.jp/>



気象庁ホームページ

「レーダー・降水ナウキャスト」

<http://www.jma.go.jp/jp/radnowc/>

～まちの話題～

ふれあいの森で ♪音楽会♪

阿久比吹奏楽団が熱演



ふれあいの森芝生広場で「野外音楽会」(町教育委員会主催)を開きました。

演奏を行ったのは阿久比吹奏楽団。吹奏楽団は昨年の4月に発足し、現在47人のメンバーで活動していますが、町が主催する行事などに招かれ演奏を行ってききましたが、今回が一番の「大舞台」となりました。

夕日が沈みかけた午後7時から演奏が始まりました。大人から子どもまで楽しんでもらおうと、アニメソングなど10曲が披露されました。

会場の子どもが指揮者を務めたり、マラカスを振って一緒に演奏を楽しんだりする場面も見られました。

音楽会は、ふれあいの森に集まった約400人の観客と和やかな雰囲気の中、大いに盛り上がりました。

災害に備え、炊き出し訓練



米の炊き方を学ぶ赤十字奉仕団員

阿久比町赤十字奉仕団が中央公民館本館で7月22日、災害時に備えた炊き出し訓練と高齢者支援の講習会を行いました。

参加者は各地区の奉仕団員60人。炊き出し訓練では、日赤愛知県支部の職員から米の炊き方を学びました。「ハイゼックス」と呼ばれる特殊なポリエチレン袋の中に米と水を入れ、釜で約20分ゆで15分蒸らして“ご飯”を完成させました。避難生活が長く続くようであれば、食事に変化をつけることも大切。この日は町奉仕団役員の提案で、米の炊き出しと同じ袋を使い「肉じゃが」作りにもチャレンジしました。

三留千江子団長は「災害時は支援活動を積極的に盛り上げてください」と団員に呼び掛けました。

「虫供養」土用干し



土用干しが行われた草木公民館

阿久比谷虫供養(県指定無形民俗文化財)で使われる掛け軸や道具などをカビや虫の害から防ぐための「土用干し」が、7月25日今年の「虫供養」当番地区草木の公民館で行われました。

冬の「寒干し」と夏の「土用干し」は道具の確認や虫干しを兼ね、毎年行われます。公民館の壁には町指定文化財の12幅の掛け軸などが並びました。

午後1時になると、約30人の同行と地区住民による百万遍(念仏)が始まり、約2時間念仏が唱えられました。今年の虫供養は9月23日、草木公民館前の広場で行われます。

オアシススケッチ



全国大会に出場する阿久比高校新体操部と水泳部の選手の皆さん

大会での健闘を誓う



全国小学生バドミントン大会に出場する榊原樹君



県大会に出場する阿久比中学校校部活動代表者の皆さん

全国大会や県大会へ出場する子どもたちが出場報告に役場を訪れ、町長が激励をしました。

大府市のバドミントンチーム「はりーあっぷジュニア」に所属する英比小学校5年の榊原樹君は、第26回若葉カップ全国小学生バドミントン大会（7月30日～8月2日、京都府で開催）で、シングルの試合に出場します。

阿久比高校からは、新体操と水泳の二種目で全国高等学校総合体育大会（8月中旬に沖縄県で開催）に出場。新体操は昭和62年から連続24回目の出場です。

阿久比中学校からは、水泳、柔道、体操、男子ソフトテニス、女子ソフトテニス、陸上、男子バドミントン、女子バドミントン、サッカー、吹奏楽の部活動から個人や団体種目で県大会に出場します。

「実力を発揮して、阿久比の名前を広めてきてください」と町長が励ますと、「目標は優勝です」「自己ベストを目指します」など、力強く健闘を誓いました。

セントレアで「阿久比町」をPR

7月28日から8月1日までの5日間、中部国際空港イベントプラザで「知多半島観光物産展『夏まつり』in セントレア2010」が開かれました。

7月30日の「阿久比町の日」ステージイベントでは、町の代表イベント「梅まつり」「農業まつり」を阿久比梅栽培組合とれんげちゃん研究会の代表者がそれぞれ紹介しました。

会場には商品や町を紹介するパネルなどが並べられました。来場者に米俵かつぎを体験してもらったり、おにぎりをプレゼントしたりして、阿久比町をPRしました。



元気にあいさつ

- 幼保小中高一斉あいさつ運動 -

== 全国へ発信 71 ==

一貫教育プロジェクト

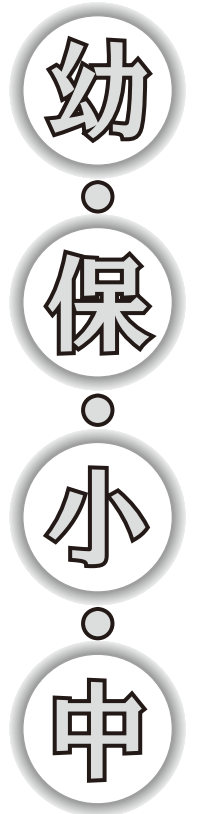

今年度も「幼保小中高一斉あいさつ運動」が、2回計画されています。6月18日(金)~24日(木)に行われた「あいさつ運動」は、園・学校を中心に行われました。

この運動は、「幼保小中一貫教育プロジェクト」の取り組みとして平成19年度から実施しています。“あいさつ”は、阿久比町民憲章の中にはオアシス運動として盛り込まれており、プロジェクトでも子どもたちが身に付けるべき生活習慣で最も大切なものの一つであると考えています。

<参加者の感想> (一部抜粋)

あいさつをすると気持ちよかった。あいさつ運動以外でも、こんな日が続くといいなあと思いました。(小学生)

道で会ったときにあいさつをしてくれる子どもが増えた。大人同士があいさつをしていないことがあるので、模範を示すためにも気を付けたい。(小学校保護者)

玄関で友達と一緒に「おはようございます」と言って楽しかった。(保育園児)

みんなが揃って立ち、大きな声であいさつをしているのが、とてもかわいかった。あいさつが良い習慣になればと思う。(保育園保護者)



次回は11月18日(木)~24日(水)に行います。その際には、園児・児童・生徒、園・学校の職員に加えて、PTA、地域の方々、役場職員と、多くの皆さんの協力をいただき、町全体で実施します。多くの方の参加をお願いします。

「あいさつ運動」期間だけあいさつをすればよいというわけではありません。この運動を機会に、家庭や地域であいさつが飛び交うようになることを願っています。園・学校でも引き続き指導はしていきますが、子どもたちを見掛けたら、声を掛けてください。よろしく願います。

問い合わせ先 学校教育課 ☎(48)111(内202)

阿久比町子育て支援センター あぐびっぴ

ぴっぴだより 9 がつ

問い合わせ先 ☎(47)0369 (阿久比スポーツ村クラブハウス2階)

手作りおもちゃ講座 つくってあそぼう!
「ペットボトルでお風呂シャワー」 0歳～1歳半

日 時：9月10日(金) 午前10時30分～
 9月17日(金) 午前10時30分～

申し込み：10組 8月31日(火)までに直接センターに申し込みください。電話での申し込みはできません。ご了承ください。

「ながよしひろば」に行きませんか

町内8保育園では、9月に園庭開放「ながよしひろば」を開催しています。あぐびっぴに来られない方でも近くの保育園で地域の子どもや、園児と一緒に遊べます。あぐびっぴのスタッフも出張します。保育士と話しながら園の雰囲気をつかんでください。赤ちゃんでもOKです。

子育てミニ講座
「保育園ってどんなところ?」
 保育園の一日

来年から保育園に子どもを入園させようと思っている方に、保育園の園長から、保育園ってどんな所なのか、保育園の一日の生活や、入園までに準備しておきたいことなどを紹介します。

講 師：町立草木保育園
 佐藤 たつ江園長

日 時：9月24日(金)
 午前10時～午前11時30分

場 所：阿久比スポーツ村2F会議室

対 象：来年度就園する子どもを持つ保護者

託 児：託児ボランティアの協力で10人まで受け付けます。

申し込み：8月31日(火)までに、直接センターに申し込みください。電話での申し込みはできません。ご了承ください。

子育て支援センター
 開所時間 午前9時～午後4時
 (土曜・日曜日、祝日は休み)

あぐびっぴカレンダー 9 がつ

日	月	火	水	木	金	土
	遊びにきてね	遊びにきてね	1 遊びにきてね 南部ながよしひろば	2 おさんぽびっぴ 芝生広場であそぼう! 午前10時30分～午前11時30分	3 遊びにきてね 児童館「あそびひろば」	4 休
5 休	6 からだげんきかな? 保健相談・身体測定	7 宮津ながよしひろば 児童館「あそびひろば」	8 臨床心理士による すくすく相談日 予約制 東部ながよしひろば 児童館「あそびひろば」	9 おさんぽびっぴ グラウンドであそぼう! 午前10時30分～午前11時30分	10 つくってあそぼう! 「ペットボトルで お風呂シャワー」 午前10組 申込制 児童館「あそびひろば」	11 休
12 休	13 遊びにきてね 	14 みんなであう! ♪ 子守歌も歌いませんか? 午前11時30分～正午 北原ながよしひろば 児童館「あそびひろば」	15 遊びにきてね 中部ながよしひろば 児童館「あそびひろば」	16 おさんぽびっぴ お散歩にいこう! 午前10時30分～午前11時30分	17 つくってあそぼう! 「ペットボトルで お風呂シャワー」 午前10組 申込制 児童館「あそびひろば」	18 休
19 休	20 敬老の日 休	21 遊びにきてね 草木ながよしひろば	22 臨床心理士による すくすく相談日 予約制 城山ながよしひろば	23 秋分の日 休	24 子育てミニ講座 「保育園ってどんなところ?」 申込制	25 休
26 休	27 さくらんぼちゃんの会 (双子の会) 申込制 	28 遊びにきてね 英ながよしひろば 児童館「あそびひろば」	29 遊びにきてね 児童館「あそびひろば」 「しゃぼん玉であそぼう」	30 おさんぽびっぴ 芝生広場であそぼう! 午前10時30分～午前11時30分	* 児童館「あそびひろば」は、卯之山児童館で行っています。午前10時～11時半 * ㊦マークの日は、芝生広場を外あそびができます。天候によっては、実施しない日もありますので、ご了承ください。	

すこやかたより

保健センター
通信

オアシスセンター1階
TEL (48) 1111
(内311・312)

めざせ!ハッピーライフあぐい21

果物を上手に食べよう

これからブドウやモモ、リンゴやカキなど果物がおいしい季節になります。果物には、たくさんの栄養素(ビタミン類や食物繊維、カリウムなど)が含まれていますので、しっかり食べていただきたい食品の一つです。

国は果物を1日あたり150グラム~200グラム以上摂るとよいとしています。目標摂取量に達していないのが現状です。(グラフ 世代別に見た1人1日あたりの果物摂取量)

旬のおいしい果物を食べ、元気に残暑厳しい毎日を楽しみましょう。

果物に含まれる主な栄養と働き
ビタミンC

病気に対する抵抗力を高め、ストレスを和らげます。また、しみやそばかすを予防します。かんきつ類、カキ、キウイフルーツ、イチゴなどに多く含まれます。

ビタミンA

目の機能を正常に保ち、粘膜や皮膚を強くします。マンゴー、アンズなどに多く含まれます。

ビタミンB群

糖質、脂質、タンパク質の代謝を促します。不足すると疲れやすくなります。かんきつ類、カキ、イチゴ、バナナ、キウイフルーツなどに多く含まれます。

ビタミンE

老化を防ぐ抗酸化作用があります。また、善玉コレステロールを増やし、動脈硬化を予防します。キウイフルーツ、ブルーベリーなどに多く含まれます。

食物繊維

腸内の環境を整えたり、コレステロールの上昇を防いだりします。キウイフルーツ、リンゴ、キンカン、ブルーベリー、イチジクなどに多く含まれます。

カリウム

ナトリウムの排せつを促し、血圧を正常に保つ働きがあります。キウイフルーツ、バナナ、メロン、サクランボなどに多く含まれます。

有機酸(リンゴ酸、クエン酸など)

鉄の吸収を高め、貧血を予防します。なかでもクエン酸は疲労の

原因となる乳酸を減らします。かんきつ類、ブドウ、リンゴなどに多く含まれます。

糖分

主にブドウ糖、果糖、ショ糖の3種類の糖分が含まれます。ブドウ糖、果糖はすぐにエネルギーに変わるため、素早く疲労を回復することができます。また、脳はブドウ糖のみをエネルギーにするため、脳を効率よく働かせる効果もあります。ブドウ、カキ、メロン、リンゴ、モモなどに多く含まれます。

果物の種類によって含まれる栄養素の種類や量は差がありますので、いろいろな種類の果物を食べましょう。

果物は菓子類に比べ脂肪分がほとんど含まれていないため、太りにくい食品と言えます。しかし、糖分を多く含むため、取り過ぎれば肥満の原因になります。朝食時やおやつなど昼間に食べ、夕食後は食べないなど、摂取する時間帯などにも気を付けましょう。

(g) 世代別に見た1人1日あたりの果物摂取量

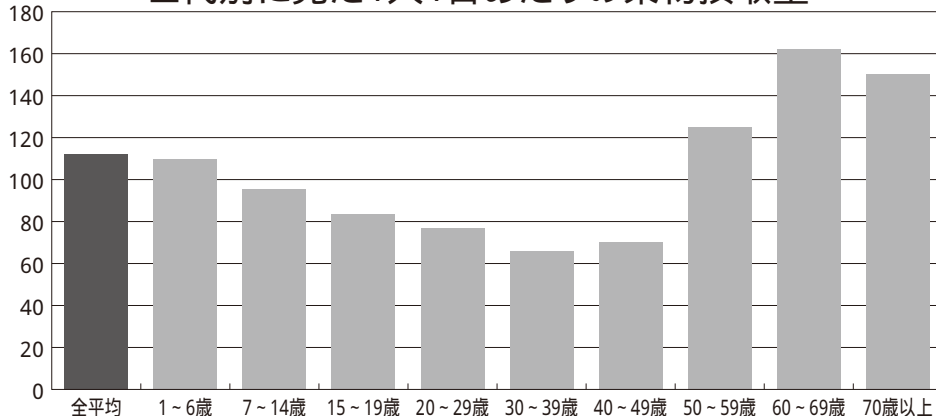

資料:「平成19年度国民健康・栄養調査報告」(厚生労働省)

果物200グラムの目安量

- ・リンゴ 1個
- ・ミカン 2個
- ・バナナ 2本
- ・ナシ 1個
- ・ブドウ(巨峰) - 20粒
- ・ブドウ(デラウェア) - 2房
- ・モモ 2個 大きめなら1個
- ・サクランボ(桜桃) - 45粒
- ・カキ 2個 大きめなら1個

9月の保健ガイド

問い合わせ先 保健センター ☎(48)111(内311・312) 場所の指定のない場合は保健センター(オアシスセンター1階)です。

日曜日	月曜日	火曜日	水曜日	木曜日	金曜日	土曜日
			1	2	3	4
			がん検診 子宮がん検診 時 9:00~11:00 13:00~14:20 対 申込者	ウォーキング教室 時 19:30~21:00 場 エスペランス丸山 対 申込者	ペア教室 時 13:00~15:30 対 妊婦と家族	
5	6	7	8	9	10	11
	母子健康手帳交付 時 10:00~11:00	胃がん検診 大腸がん検診 前立腺がん検診 時 9:00~11:00 対 申込者	乳がん検診 子宮がん検診 時 9:00~11:00 13:00~14:20 対 申込者	ウォーキング教室 時 19:30~21:00 場 エスペランス丸山 対 申込者	ペア教室 時 13:00~15:30 対 妊婦と家族	ペア教室 時 9:30~12:00 対 妊婦と家族
12	13	14	15	16	17	18
	母子健康手帳交付 時 10:00~11:00	乳児健診・BCG接種 時 12:45~ 対 平成22年5月11日~ 6月14日生まれ		ウォーキング教室 時 19:30~21:00 場 エスペランス丸山 対 申込者	ペア教室 時 13:00~15:30 対 妊婦と家族	
19	20	21	22	23	24	25
	母子健康手帳交付 時 10:00~11:00	1歳6カ月児健診 時 13:00~ 対 平成21年2月18日~ 3月21日生まれ	1歳児歯科相談 時 9:30~11:00 対 平成21年9月生まれ 3歳児健診 時 13:00~ 対 平成19年8月生まれ	前期離乳食講習会 時 10:00~11:30 対 平成22年5月~ 6月生まれ	ペア教室 時 14:00~15:30 対 妊婦と家族	
26	27	28	29	30		
	母子健康手帳交付 時 10:00~11:00			2歳児歯科相談 時 9:30~ 対 平成20年8月~9月生まれ ウォーキング教室 時 19:30~21:00 場 エスペランス丸山 対 申込者		

休日診療案内

 《休日診療担当医院》
 診療時間 9:00~12:00
 5日(日) 竹内整形外科・内科クリニック 19日(日) あぐい南クリニック 23日(日) 阿久比クリニック
 教字新川35 矢高字高岡北86 卯坂字米山1-1
 ☎47-1275 ☎49-0373 ☎48-8866
 12日(日) ハーブ内科皮膚科 20日(月) 阿久比クリニック 26日(日) 東ヶ丘クリニック
 横松字宮前67 卯坂字米山1-1 福住字高根台11-6
 ☎48-9074 ☎48-8866 ☎48-5551

《休日診療歯科診療所》

 診療時間 9:00~13:00 日・祝
 ●半田歯科医療センター
 半田市港町1-62
 ☎23-2636

《健康なんでも相談日》

 受付時間 9:00~11:00 13:00~15:00
 3日(金) 17日(金)
 赤ちゃんからお年寄りまで、身長・体重・血圧
 などを測定します。(電話相談可)

乳児一般健康相談

図書館通信

《 今月のおすすめ 》 これ以外にも多くの新着図書があります

一般書



『御巢鷹山と生きる』
美谷島 邦子 著

9歳の健は初めて飛行機に乗り御巢鷹山に消えた。凄惨な現場、補償交渉、理不尽な事故調査…。遺族たちにとってあの事故は何だったのか。遺族会である「8・12連絡会」事務局局長が、これまでの歩みを綴る。

- 『神父と頭蓋骨』
アミール・D・アクゼル 著
- 『不況は人災です!』
松尾 匡 著
- 『血糖値が高い人と家族のための大満足レシピ!』
大柳 珠美 著
- 『たれ・素(もと)・ソース310超早引き便利ブック』
主婦と生活社 編

- 『日本の食卓から魚が消える日』
小松 正之 著
- 『絵手紙講演集 in 忍野 - 』
小池 邦夫 著
- 『この落語家をよろしく』
広瀬 和生 著
- 『現代人は救われ得るか』
福田 和也 著
- 『マルガリータ』
村木 嵐 著

児童書・絵本

あつがあつい夏の日。山の中の村で親子が畑をたがやしていると、急におとうさんが腹いたになってしまいました。むすこは、いそいでとなり村にお医者さんを迎えにいきます。二人は峠まで来て、ひとやすみをしようとき大きな木にこしかけると、じつはそれは大きなへびでした!



『夏のいしや』(紙芝居)
桂 文我 脚本 / 梶山 俊夫 絵

- 『アナザー修学旅行』
有沢 佳映 作
- 『少年グリフィン』
C・W ニコル 作
- 『おたまじゃくしの降る町で』
八東 澄子 著
- 『よめたよ、リトル先生』
ダグラス・ウッド 作 / ジム・パーク 絵

阿久比町立図書館

☎48-6231

9月の図書館カレンダー

印は休館日です。

日	月	火	水	木	金	土
			1	2	3	4
5	6	7	8	9	10	11
12	13	14	15	16	17	18
19	20	21	22	23	24	25
26	27	28	29	30		

開館時間 火~金 午前10時~午後6時
土・日・祝日 午前10時~午後5時

展示ホール



英比小学校展
8月27日(金)~9月5日(日)
阿久比絵画同好会作品展
9月9日(木)~9月19日(日)
板山高根湿地展
9月23日(木)~10月3日(日)

おはなし会

お話コーナーで、紙芝居や絵本の読み聞かせなど子ども向けの楽しい催しをします。
・土曜日 午後2時30分から
・日曜日 午前11時から
と祝日 午後2時30分から

大活字本案内

本の字が読みにくいと感じている方のために、大きな活字の本があります。町立図書館には現在558冊の大活字本を所蔵しています。ご利用ください。

平成21年度大活字本ベストリーダー(たくさん貸し出しされたほん)を紹介します。

- | | | | |
|-------------|--------|-------------|---------|
| 1位 御隠居忍法 | 高橋義夫 著 | 4位 唐船番 | 高橋義夫 著 |
| 1位 無言殺剣大名討ち | 鈴木英治 著 | 4位 若草姫 | 高橋義夫 著 |
| 3位 不老術 | 高橋義夫 著 | 4位 蟻地獄 下 | 富樫倫太郎 著 |
| 4位 鬼切丸 | 高橋義夫 著 | 4位 無言殺剣獣散る刻 | 鈴木英治 著 |

シリーズ

阿久比を歩く ⑬〇

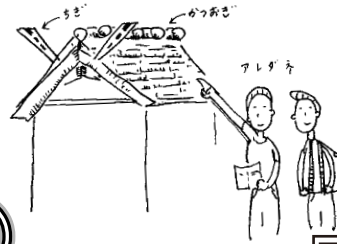

5本並ぶ堅魚木

神社建築の象徴といわれる「千木」と「堅魚木」を確かめに、板山地区の熊野神社を友人と二人で訪れた。千木は神社本殿の屋根の両端に交差して立つ飾り。堅魚木は棟木の上に直角になるように何本か平行に並べた装飾の木で、円柱状で鯉節に似ていることが「堅魚木」の名前の由来であるといわれる。千木には先端を地面に対して水平に削った「内削ぎ」と、垂直に削つ

あぐいぶらり旅

建造物を見る（千木と堅魚木）

た「外削ぎ」の形があるようだ。インターネットで調べると、千木が内削ぎになっているのは女神、外削ぎになっているのは男神がまつられると紹介される記述が多い。また、堅魚木の数も偶数は女神、奇数は男神がそれぞれまつられるとのこと。ちなみに伊勢神宮の「内宮」は、「内削ぎ」の千木、堅魚木は十本で女神の「天照大神」がまつられる。「豊受大神」がまつられる「外宮」は「外削ぎ」の千木で、堅魚木は九本。男神がまつられているかと思いきや、実は豊受大神は女神。すべての神社が先述の法則にはあてはまらないようだ。熊野神社境内で写真を撮る男性がいた。写真を撮っている理由を尋ねると、「拝殿が新しくなり、記念誌を作るためだ」と言う。真新しい拝殿からヒノキのにおいが境内に漂う。熊野神社では二十年に一度、境内の建物の修復作業などを行う。地元では「遷宮」と呼び、今年はその年に当たる。拝殿奥にある本殿は、二十



内削ぎの千木(中央)

年前の「遷宮」行事で建て替えられたものだと言った。友人が教えてくれた。銅板葺きの屋根には、内削ぎの「千木」が飾られ、五本の堅魚木が並ぶ。熊野神社は紀州熊野三所権現を祀り、したがに始まりとされ、現在では、いくつかの「神」が合祀されている。「千木の形からすると、女神さんがまつられているはずだね。けど堅魚木の数は奇数だとすると男神か?」。私が首をかしげる。「そう言われるとそうです。まあ、いろいろな神様がいるということじゃあないですかねえ」と友人。「整いました。堅魚木と掛けて、うどんに振り掛ける鯉節と解きまです」。その心は「。どちらも上に乗っています」。最後も友人がうまくまとめた。セミが騒ぐ境内を後にした。

ルールを守ってきれいなまちに!!

粗大ごみを収集します

年2回(9月・3月)の収集です。必ず決められた日に出してください。

前日の午後4時から午後11時まで、当日の日の出から午前9時までに決められた場所へ出してください。

主な品目	出し方
家具類：たんす、机、イス、ベッド(スプリング入りのマットレスは除く) じゅうたんなど 家電製品：ビデオ、ステレオ、ファンヒーター、電子レンジ、ミシン、ファクシミリなど その他：自転車、ベビーカー、ストーブ、大型のおもちゃ、物干し竿など	ストープは油を抜いてから出してください。 電池は必ず外し、指定場所へ出してください。 収集しない粗大ごみは絶対に出さないでください。 引っ越しごみなどの多量の場合は、東部知多クリーンセンターへ直接搬入してください。

収集場所および収集日

地区名	収集場所	収集日	地区名	収集場所	収集日	地区名	収集場所	収集日
板山	旧農業倉庫前	9月4日(土)	横松	公民館	9月11日(土)	白沢	青年会場	9月18日(土)
福住	老人憩の家		萩	老人憩の家		白沢台	中央公園	
福住園高台	西公園		宮津	公民館		日生団地	西収集所	
高根台	西公園西		宮津団地	加藤連合駐車場		草木	公民館	
坂部	焼山池北		宮津山田	中央公園				
卯之山	児童館		陽なたの丘	旧販売センター前駐車場				
阿久比団地	南風公園		矢口	公民館				
阿久比	公会堂		高岡	老人憩の家				
棕岡	防災倉庫東		植	公民館				
メイツ巽ヶ丘	収集所		大古根	山車収納庫				

問い合わせ先
環境衛生課

☎(48)1111(内317)

収集しない粗大ごみ

品目	処理の方法
事業系ごみ 産業廃棄物 事業活動(会社・商店・工場・飲食店・土木建築作業など)に伴い発生したごみ。 町が収集するのは、日常生活から出てくる「家庭系ごみ」に限ります。	事業者自身で適切に処理するか、町が許可した事業系一般廃棄物処理業者へ依頼してください。
処理困難物 東部知多クリーンセンターで処理できないごみ タイヤ 消火器 耕うん機など農機具 プロパンガスボンベ バッテリー スプリング入りのマットレス 自動車部品 大型木材(長さ2m、太さ20cm以上のもの) ブロックなどの建築廃材(事業者が出す場合は産業廃棄物になります。) 塗料・薬品などの液体	販売店か専門業者へ処理を依頼してください。
家電リサイクル テレビ エアコン 冷蔵庫 冷凍庫 洗濯機 乾燥機含む)	その商品を買った店か同じ種類の商品を買おうとしている店に依頼してください。
パソコンリサイクル デスクトップパソコン本体 ノートパソコン ディスプレイ ディスプレー一体型パソコン プリンタなどの周辺機器は粗大ごみとして収集します。	パソコンメーカーに回収の申し込みをしてください。
二輪車リサイクル オートバイ(スクーター含む)	販売店へご相談ください。

上記の粗大ごみを出そうとしたときは、持ち帰っていただきます。依頼先などが分からないときは環境衛生課まで問い合わせてください。

収集場所では、警備員が監視します。

お知らせ

児童扶養手当・遺児手当の 現況届を提出してください

八月は現況届提出月です。提出を必要とする方には、届出用紙を送付しました。現況届を提出されない場合は、手当の支給が停止されますので、早急に提出してください。

十八歳以下（十八歳到達年度の末日）の児童を養育しているひとり親家庭の方で、一定の条件を満たせば手当を受けることができますが、手当は支給されません。

- ・ 父、母、児童が公的年金給付を受けることができるとき（児童扶養手当のみ）
 - ・ 児童が入所施設などに入所または里親に依託されているとき
 - ・ 児童が父または母の配偶者（内縁関係を含む）に養育されているとき
 - ・ 受給資格者および扶養義務者の前年の所得が一定額以上あるとき
- 提出先・問い合わせ先 住民福祉課 社会福祉係 ☎(48)1111 (内226)

所得状況届・現況届の提出をお忘れなく

次の各手当を受給している方は、引き続き手当を受けるために、所得状況届、現況届の提出が必要です。期日までに提出してください。
対象手当

- ・ 愛知県在宅重度障害者手当
- ・ 特別障害者手当
- ・ 障害児福祉手当
- ・ 経過的福祉手当
- ・ 特別児童扶養手当

提出期限 九月十日(金)
提出先・問い合わせ先 住民福祉課 社会福祉係 ☎(48)1111 (内226)

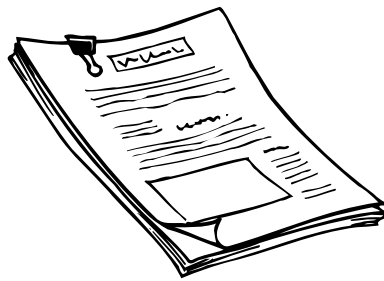

耕作放棄地対策協議会設立

国（農林水産省）では、農地の有効活用を目的として、耕作放棄地再生利用緊急対策を実施しています。六月二十九日、阿久比町地域耕作放棄地対策協議会を設立しました。

地域協議会の構成
阿久比町、阿久比町農業委員会、愛知県知多農林水産事務所、JA あいち知多、愛知用水土地改良区、町農業関係団体の代表者
地域協議会の業務
再生実施計画の策定、再生方法の

検討、農地（耕作放棄地）の所有者と引き受け手の調整

- 再生・利用事業の補助
- 再生事業 三万円・五万円／十アールまたは事業費の二分の一
- 土壌改良 二万五千円／十アール
- 営農定着 二万五千円／十アール
- 営農基盤・施設の整備等 事業費の二分の一

補助には一定の条件があります。高齢や仕事などの理由により、農地の耕作・管理ができず、耕作放棄となっている農地のある方は、ご相談ください。

再生実施計画を作成するにあたり、農地の所有者や農業者に意向調査などを願うことができますので、ご協力ください。

問い合わせ先 地域協議会事務局（産業課内） ☎(48)1111 (内235)

水稻共済加入農家の方へ

水稻共済加入農家で被害が発生している方は、損害評価野帳に必要事項を記入のうえ、被害の届け出をしてください。

損害評価野帳は各地区の損害評価員から、被害田の分だけ受け取ってください。

損害評価（被害調査）の前に収穫された場合は、共済金支払いの対象とならない場合があります。被害田の届出先（野帳提出先）

各地区の損害評価員
提出期限

- 極早生種 九月一日(水)
- 早生種以降 九月二十四日(金)
- 問い合わせ先
知多地区農業共済事務組合 ☎(20)7811
阿久比町役場産業課 ☎(48)1111 (内235)



職場のトラブルで 悩んでいませんか

解雇、配置転換、賃下げ、いじめなど労使間のトラブルで悩んでいる方は、愛知労働局の総合労働相談コーナーまでご相談ください。

問い合わせ先
半田総合労働相談コーナー ☎(21)1030
HP <http://www.aichi-rodo.go.jp>

お知らせ

シリーズ消費生活相談②

「ワンクリック請求」の相談

事例（60代男性）

パソコンで無料のアダルト動画サイトにアクセスした。いつの間にか有料になっていたらしく、5万円請求された。仕方なく銀行口座引き落としで払ったが、パソコンを起動するたびに、請求画面が出る。払ってしまったお金は諦めるが、請求画面を消したい。

請求画面の消し方については、IPA（独立行政法人情報処理推進機構）のホームページを紹介。同様の事例が多くあることを伝え、注意喚起した。

- ・ 怪しげなサイトに不用意にアクセスしたり、画像などを安易にクリックしたりしないこと。
- ・ 自らサイトにアクセスしたことによって料金請求の画面が表示されても、慌てて業者に連絡しないこと。
- ・ 心当たりのないメール、電話による請求があった場合の確認の連絡はしないこと。連絡すると、自分の情報を相手に教えてしまうことになり、さらに架空請求の被害に遭いやすくなります。
- ・ 電子消費者契約法で事業者は、申し込み内容を再確認させるための画面を用意することが義務づけられています。確認措置がないような場合、申し込みは無効だと主張できます。

消費生活相談（無料）を行います。ご利用ください。

日 時 9月8日(水)(毎月第2水曜日) 午前10時～正午 午後1時～午後4時

場 所 中央公民館本館205号室

問い合わせ先 産業課 ☎(48)1111(内234)

知多県民生活プラザでも消費生活相談を行っています。

月曜日～金曜日 午前9時～午後4時30分 ☎(23)3300

成年後見制度巡回相談

9月2日(木) 場所 中央公民館本館

時間 午後1時30分～午後4時30分

NPO法人知多地域成年後見センターでは、成年後見制度巡回相談(事前に予約が必要)を毎月行っています。

問い合わせ先

半田後見事務所(半田市福祉文化会館内)

☎(21)0811

9月の相談

人権・行政・心配ごと相談

2日(木)、16日(木)

場所：中央公民館本館

時間：午前9時30分～午前11時30分

電話での相談も受け付けます。

無料法律相談(事前に予約が必要)

16日(木) 場所：中央公民館本館

時間：午後1時～午後4時

問い合わせ先 住民福祉課 ☎(48)1111(内301)

税金Q&A

年の途中で土地・家屋を売却したときの固定資産税

Q 私は、今年の7月に自己所有の土地を売却し、同じ月に所有権移転登記も完了し、現在の所有者は別の人です。固定資産税は、1期分は私が納めていますが、2期以降は誰が納めたらよいのでしょうか。

A 今年度分の固定資産税はあなたに課税されます。2期以降の固定資産税もあなたが納税する義務があります。固定資産税を納めていただく方は、毎年1月1日(賦課期日)現在の登記簿または固定資産(補充)課税台帳に登録されている方です。つまり、年の途中で売買されても1月1日現在の所有者であるあなたに、納税義務があります。

問い合わせ先 税務課固定資産税係

☎(48)1111(内218・231)

就活にまだまだ続く寒い夏
あれと言うだけで差し出す妻と居る
急がねば 口蹄疫の防護策
散歩道四つ葉を探す 夢探す
打ち水にやっと息付く夏の夕
生かされて生きて日々問う人の道

阿久比川柳会 作品

「夏」「探す」
入道雲が病気見舞いに来る夏日
夏来ても季節感消す温暖化
遺族者をあの日に戻す終戦日
寒がりも夏には夏の言訳が
夢の中まで探し物する忘れ癖

登美子 ますみ 季節 よし 砂絵 滋矩

大 作 利 夫 早 那 恵 螢 子 穂 多 留

9月のスポーツ村イベントガイド

日 時	内 容	会 場
9月4日(土) 11日(土) 20日(月)	全日本ユース(U-15)サッカー選手権 愛知県大会	陸上競技場
9月11日(土) 12日(日) 18日(土) 19日(日)	第63回愛知県高等学校野球選手権大会	野球場
9月12日(日) 午前9時30分~ 午前11時30分	スポーツ村を走ろう	陸上競技場
9月23日(木) 25日(土) 26日(日)	全尾張高等学校野球選手権大会 知多地区予選会	野球場
9月29日(水) 午前9時~	町民体育祭グラウンドゴルフ大会	野球場

問い合わせ先 阿久比スポーツ村 ☎49-2500

総合型地域スポーツクラブ「アクティブあぐい」9月の予定

種 目	場 所	日 時
フォークダンス教室	草木小学校体育館ふれあいルーム	10日(金)、17日(金)、24日(金) 午後7時30分~午後9時
健康体操教室	草木小学校体育館	1日(水)、15日(水)、29日(水) 午後7時30分~午後9時
ヒップホップダンス教室	草木小学校体育館	8日(水)、22日(水) 午後7時30分~午後8時30分
ヨガ教室	中央公民館和室	3日(金)、17日(金) 午後2時~午後3時30分
小中学生バレーボール教室	草木小学校体育館	4日(土)、11日(土)、18日(土)、25日(土) 午前9時~正午 *9月11日は、南部小学校です
みんなでウォーキング	草木小学校運動場集合	12日(日) 午前9時~正午
グラウンドゴルフ	草木小学校運動場	19日(日)、26日(日) 午前9時~正午

非会員の方は、1人1回200円です。

日時など変更になる場合は、草木地区の掲示板でお知らせしますので確認してください。

申し込み・問い合わせ先 アクティブあぐい

☎090-6617-9101(担当 竹内)
火曜・木曜・土曜日午前10時~正午
アクティブあぐい事務所(スポーツ
村内)で受け付けます。

**** 4人制ビーチボールバレー教室開催 ****

日 時 : 10月8日~31日 全5回
第1回~第4回 午後7時30分~午後9時30分
第5回のみ 午後1時30分~午後3時30分
受 講 料 : 会員 無料、非会員 1,000円
募 集 人 員 : 40人(申込期限9月20日、定員になり次第締め切ります。)
場 所 : 第1回10月8日(金)英比小学校、第2回10月14日(木)草木
小学校、第3回10月19日(火)南部小学校、第4回10月25日
(月)東部小学校、第5回10月31日(日)草木小学校

**** ヨガ教室開催中 ****

日 時 : 毎月第1・第3金曜日
午後2時~午後3時30分
場 所 : 中央公民館和室

高齢者を敬愛し、長寿を祝います



9月15日は「老人の日」、9月15日から21日までの1週間は、「老人週間」です。誰もが、生きがいを持ち、健康で安心して生活できる長寿社会をつくるため、一人一人が高齢者の問題を自分自身のものとして身近に理解し、家庭や地域・職場・学校などの場でそれぞれの役割と責任を果たしていくことが大切です。

町では、長年にわたり社会に貢献した高齢者を敬愛し、長寿をお祝いするため、つぎのとおり敬老会を開催します。

敬老会

日 時 9月12日(日) 午後1時30分～午後3時30分
場 所 町勤労福祉センター(エスペランス丸山)
対象者 70歳以上の高齢者(昭和15年12月31日以前に生まれた方)

式典後は、津軽三味線サークル「光絃一座」、愛知県警察防犯活動専門チーム「のぞみ」、阿久比中学校吹奏楽部の皆さんによるアトラクションを開催します。

敬老会当日は会場周辺の道路の混雑が予想されますので、交通安全に気を付けてお越しください。

敬老金を支給します

92歳以上の方(大正7年以前に生まれた方)

8月30日(月) 町関係者が自宅を訪問して敬老金を支給し、激励します。

80歳(昭和5年生まれの方)、85歳(大正14年生まれの方)、88歳～91歳の方(大正8年から大正11年生まれの方)

8月28日(土)各地区の行政協力員、民生委員、社会福祉協議会役員が自宅を訪問し、敬老金を支給します。

問い合わせ先 保険課介護保険係 ☎(48)1111(内228・290)

阿久比町
マスコットキャラクター



阿久比町民憲章

わたしたち阿久比町民は、ここに町民憲章を定め、よりよい町づくりに努めることを誓います。
ホタル飛びかう、豊かな自然を守ります。
歴史と伝統を守り、教養を高めます。
スポーツに親しみ、健康で明るい家庭をつくります。
オアシス運動をすすめ、笑顔あふれるまちをつくります。
ボランティア活動に、すすんで参加します。

7月 救急・火災



救急	91
交通事故	11
急病	65
その他	15

火災	0
建物	0
車両	0
その他	0



阿久比町消防団
出動人員 0人

発行 / 阿久比町(〒470-2292 愛知県知多郡阿久比町大字卯坂字殿越50 ☎0569-48-1111)編集 / 総務部企画財政課

阿久比町ホームページ <http://www.town.agui.lg.jp>

資源を大切に!この用紙は再生紙を使用しています。

広報あぐいを声の広報ボランティア「あいうえお」がCD録音しています。ぜひご利用ください。

問い合わせ先 阿久比町社会福祉協議会・ボランティアセンター ☎(48)1111