

主な内容 ページ

財政状況公表 2

平成19年度下半期(10月~3月)の町の財政状況を公表します。

花かつみ園一般公開 6

阿久比の初夏を告げる花かつみ。草木地区の花かつみ保存会が大切に管理を続ける「花かつみ園」を今年も一般公開します。

施設予約システム 10

6月から施設予約システムに文化施設を追加。利用方法などを紹介。

あぐいぶらり旅 17

田植えが始まる。
田植機のスムーズな動きを見て...

子育てのページ

子育て支援センター「びびびだより」9
子どもといっしょに遊びまじょう

あぐいぶらり

a public relations magazine

AGUI

広報



阿久比町
マスコットキャラクター
アグピー

| |
|------------|
| 2008年 |
| 5月 |
| 15日号 |
| 毎月1日・15日発行 |



ホタルさん、また会おうね!

5月7日、東部小学校2年生の児童56人がヘイケボタルの幼虫を、校内の屋外施設「ホタルワールド」に放流しました。東部小学校では環境委員会の児童が中心となり、ホタルを育てながら環境問題に取り組んでいます。全校児童で約500匹の幼虫を放流し、6月下旬には淡い光を放ち、飛び交うホタルを觀賞します。

阿久比町では、皆さんに納めていただいた貴重な税金などが、どのように使われているかを知っていただくため、年2回財政状況を公表しています。
 今回は、平成19年度下半期（10月～3月）の財政状況をお知らせします。
 問い合わせ先 企画財政課(48)111(内232)

歳入

下半期の収入率は89.5パーセントで、前年度下半期の91.0パーセントと比較して1.5ポイント減少しました。

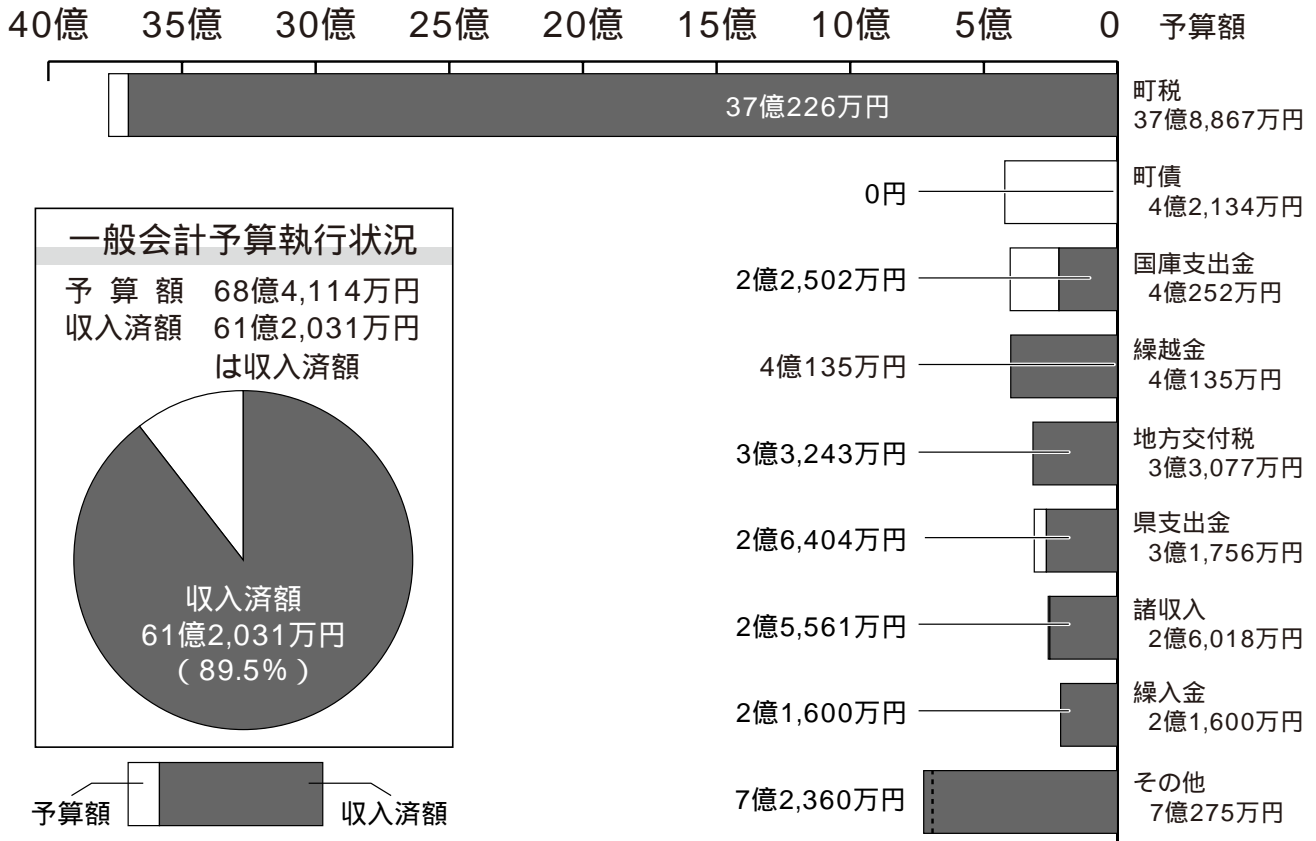

人口・世帯数

| | |
|-----|---------|
| 人口 | 25,048人 |
| 世帯数 | 8,336世帯 |

平成20年4月1日現在

町税の負担状況(個人町民税)

| | |
|--------|----------|
| 1人当たり | 63,555円 |
| 1世帯当たり | 190,970円 |

町有財産

| | |
|----|-------------|
| 建物 | 64,892.71㎡ |
| 土地 | 483,292.02㎡ |
| 基金 | 28億1,956万円 |

一時借入金現在高

| |
|----|
| 0円 |
|----|

町債現在高 82億7,430万円

| 事業名 | 金額 | 借入先 | 金額 |
|--------|------------|-----------|------------|
| 下水道事業 | 45億8,244万円 | 日本郵政公社() | 31億3,872万円 |
| 臨時財政対策 | 16億8,499万円 | 公営公庫 | 16億1,997万円 |
| 減税補てん | 8億5,290万円 | 財務省 | 14億735万円 |
| 一般単独 | 8億1,749万円 | 半田信用金庫 | 7億6,520万円 |
| その他 | 9,034万円 | 三菱東京UFJ銀行 | 6億3,210万円 |
| 義務教育 | 2億4,614万円 | その他 | 7億1,096万円 |

《基金の内訳》

| | |
|--------------|------------|
| 財政調整基金 | 14億4,755万円 |
| 減債基金 | 32万円 |
| 公共施設整備基金 | 1,542万円 |
| 庁舎建設基金 | 9億961万円 |
| 福祉基金 | 4,704万円 |
| 学校整備基金 | 253万円 |
| 学校図書購入基金 | 100万円 |
| 図書購入基金 | 300万円 |
| 土地開発基金 | 1億6,809万円 |
| 国民健康保険財政調整基金 | 1億5,000万円 |
| 介護給付費準備基金 | 7,500万円 |

日本郵政公社は現在の独立行政法人郵便貯金・簡易生命保険機構のことでです。

阿久比町の財政状況

平成19年度下半期(10月～3月)(3月31日現在)

歳出

下半期の支出率は81.4パーセントで、前年度下半期の83.4パーセントと比較して2.0ポイント減少しました。

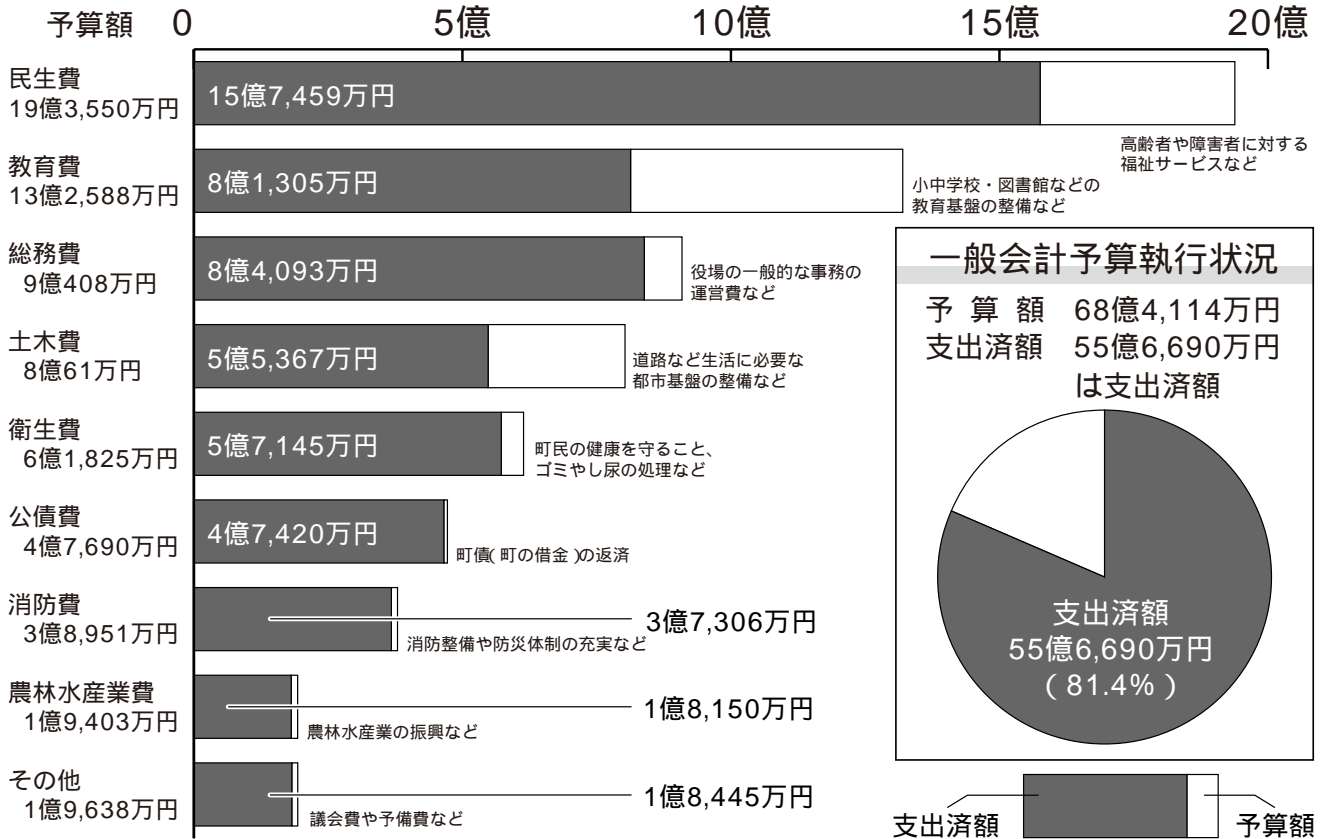

特別会計

| 区 分 | 予 算 額 | 収入済額 | 支出済額 |
|--------|------------|------------|------------|
| 国民健康保険 | 25億3,281万円 | 21億5,515万円 | 20億8,034万円 |
| 老人保健 | 16億6,582万円 | 15億1,331万円 | 14億6,869万円 |
| 土地取得 | 31万円 | 30万円 | 30万円 |
| 下水道事業 | 6億8,299万円 | 4億7,656万円 | 4億9,517万円 |
| 介護保険 | 11億9,689万円 | 9億9,879万円 | 10億2,000万円 |

企業(水道事業)会計

| 収 益 的 | 収 入 | 予 算 額 | 4億8,308万円 |
|-------|-----|-------|-----------|
| | | 執 行 額 | 4億7,605万円 |
| 支 出 | 支 出 | 予 算 額 | 4億9,778万円 |
| | | 執 行 額 | 4億7,669万円 |
| 資 本 的 | 収 入 | 予 算 額 | 4,541万円 |
| | | 執 行 額 | 5,693万円 |
| | 支 出 | 予 算 額 | 1億6,278万円 |
| | | 執 行 額 | 8,775万円 |

第50回水道週間 6月1日～7日

町の水道状況 (平成19年度)

| | |
|-----------|--------------------------|
| 給水人口 | 24,957人 |
| 普及率 | 99.6% |
| 年間配水量 | 2,934,556 m ³ |
| 一日平均給水量 | 8,040 m ³ |
| 一人一日平均給水量 | 322 l |

水道の屋内漏水に注意しましょう
 各家庭に設置してある水道のメーターから内部に配管されている部分は個人管理です。
 配管修理費・漏水代金は個人負担となります。



「ただいまア〜」

蛇口ひねって

水ゴクリ

すべての人にとって水は、健康で文化的な生活やさまざまな社会経済活動を支える上で、なくてはならないものです。六月一日から七日までは第五十回水道週間です。
 この機会に水に対する認識を深め、水を無駄なく有効に使いましょう。

【漏水の発見方法】

屋内の全ての蛇口をしめて、水道メーターの星の部分回転していればどこか屋内で水が漏れています。

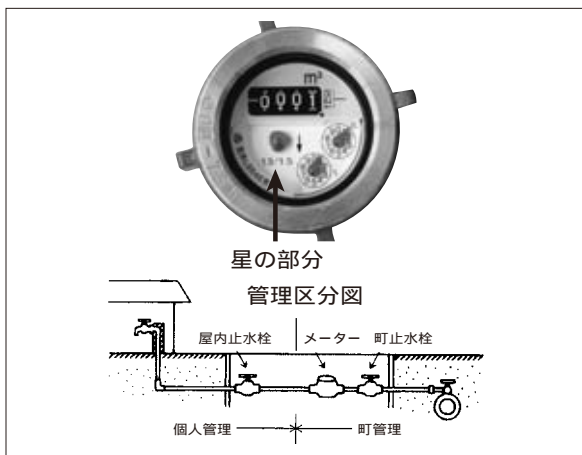

少しの漏水でも想像以上の水量になりますので、週に一回〜二回漏水の調査に心掛けましょう。
 一般家庭が管理する内線漏水で発

見後、直ちに修理改善することなどの要件を満たした場合、申請をすると水道料金の一部が軽減される場合があります。詳しくは上下水道課上水業務係に問い合わせてください。

貯水槽水道の管理について

ビル・マンションなどの貯水槽水道の設置者は、受水槽の掃除を一年に一回定期的に行ってください。

水槽の掃除は専門の業者に依頼して実施してください。

蛇口から出る水の色、濁り、におい、味などに異常を認めるときは必要な水質検査を行ってください。

受水槽の点検を定期的に行い、欠陥を発見したら速やかに改善しましょう。

地震、大雨など水質に影響を与える恐れがあるときも実施してください。

給水する水が人の健康を害する恐れがあると分かったときは、直ちに給水を停止して、利用者、保健所、上下水道課工務係に知らせてください。

朝一番の水は飲み水以外に

朝一番や長い間留守にした直後の水は、各家庭の給水管内に長時間滞留しているため、安全のための残留塩素がなくなる場合があります。

通常の使用状態では、健康上問題はありませんが、開栓直後の水は、念のためバケツ一杯ぐらいは飲み水以外に使ってください。

悪徳商法には注意

上下水道課では、浄水器などの訪問販売、水道管の清掃などは一切行っていません。

事前の依頼や了承がない限り、訪問による水質検査などは実施していません。(メーター替えは、事前に上下水道課から文書で連絡します。)

浄水場を一般開放

愛知県愛知用水水道南部事務所では水道週間の期間中、東海市名和町の上野浄水場と知多市佐布里の知多浄水場を一般開放します。
 時間はいずれも午前10時から午後四時 土曜・日曜日も開放します。

- 上野浄水場 052(604)4132
- 知多浄水場 0562(55)3501
- 問い合わせ先 上下水道課 (48)1111 上水業務係(内339)上水工務係(内340)

施設使用料減免申請を受け付け

平成20年10月使用分からの施設使用料減免申請の受け付けを行っています。判定シートをご覧になり減免を希望する団体の方は、添付書類を添えて5月30日(金)までに担当課へ提出してください。添付書類は、会員名簿、会則、決算書または予算書です。

なお、4月から活動を始めている総合型地域スポーツクラブを新たに減額団体としました。

問い合わせ先 企画財政課 ☎(48)1111(内204)

使用料判定シート

・ 公共性 ~ 公益性

国、県、町および町の機関が使用するとき
 町および町の機関が主催または共催するとき
 町内の各種団体が行政活動の協力目的などで使用するとき
 大字や自治会が行政活動を補完する目的で使用するとき
 町が認める行政活動を補完する団体が団体本来の目的で使用するとき
 社会福祉協議会が所管する福祉関係団体が団体本来の目的で使用するとき
 町内の保育園、幼稚園、小・中学校が正規の教育課程などで使用するとき
 体育協会・文化協会に加盟し、全員が町内の小・中学生で組織する団体が団体本来の目的で使用するとき
 体育協会・文化協会に加盟し、全員が町内の65歳以上の高齢者で組織する団体が団体本来の目的で使用するとき

新たに免除・減額を希望する団体は、体育協会・文化協会・サークル協議会のいずれかに加盟し、減免の許可を受ける必要があります。
 (継続的な活動を行っている団体が対象)
 総合型地域スポーツクラブを新たに減額団体としました。
 丸山公園の夜間照明設備の使用料は免除・減額しない。
 冷暖房費は免除団体については免除し、その他の団体は徴収する。

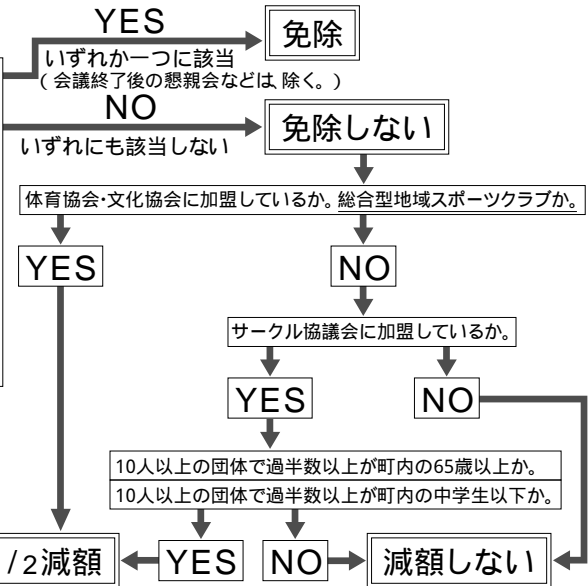

「あいち森と緑づくり税」が導入されます

森と緑は多くの公益的機能を持ち、私たちの快適な暮らしを支えています。森林の荒廃などにより、森や緑の働きが衰えてしまうことが心配されています。

愛知県では、「山から街まで緑豊かな愛知」の実現を目指して「あいち森と緑づくり税条例」と「あいち森と緑づくり基金条例」を制定しました。

条例の概要

【あいち森と緑づくり税条例】

個人県民税(住民税)の納税義務者の方には現行年額1,000円の均等割に500円を、法人県民税の納税義務者の方には現行均等割の5パーセント(年額1,000円~40,000円)を新たに負担してもらい、森林、里山林、都市の緑を整備や保全するための財源に充てます。(平成21年度施行)

【あいち森と緑づくり基金条例】

あいち森と緑づくり税の税収をほかの税収と区分整理し、県民や企業からの寄附金を受け入れるための「あいち森と緑づくり基金」を設けます。(平成20年度施行)

問い合わせ先

- ・ 税制に関すること
愛知県総務部税務課 ☎052(954)6048
- ・ 森林・里山林に関すること
愛知県農林水産部森林保全課 ☎052(954)6449
- ・ 都市の緑に関すること
愛知県建設部公園緑地課 ☎052(954)6526

~安全で安心して暮らせる 愛知を目指して~

迷惑行為防止条例が改正

主に歓楽街や駅前などで行われている迷惑性の高い暴力的不良行為に対処するため、「公衆に著しく迷惑をかける暴力的不良行為等の防止に関する条例」が改正されました。

改正のポイント

風俗店などで働くように誘惑する行為が禁止されました。

風俗店などへの客引行為の規制が強化されました。

迷惑ピラなどの配布行為などが禁止されました。

罰則が強化されました(100万円以下の罰金)。

痴漢行為の禁止規定が追加されました。

問い合わせ先 愛知県警察本部生活安全部生活安全総務課または保安課
 ☎052(951)1611(内3022・3202)

“幻の花” 花かつみが 初夏を告げます

花かつみ園
一般公開

6月4日(水)~
18日(水)

草木地区にある花かつみ園で、保存会の皆さんにより大切に保護されている「花かつみ」の一般公開が始まります。

< をみなえし さき沢(佐紀澤)に生ふる 花勝見 かつても知らぬ 戀もするかも >
万葉集に、中臣郎女が同伴家持に贈った歌があります。後に松尾芭蕉が『奥の細道』に記したように「花かつみ」は探し求めても見つからない幻の花といわれてきました。

阿久比町ではアヤメ科の多年草で6月上旬から中旬にかけて鮮やかな紫色の花を咲かせる野
花菖蒲(ノハナショウブ)のことを「花かつみ」と呼んでいます。

室町時代に伯耆の国(今の鳥取県)から草木の下芳池に移植されたと伝えられ、桶狭間の合戦の際には、徳川家康の生母於大の方が家康の武運長久を願い、坂部城で「花かつみ」の「勝つ」という名前に思いを込め、仏前に捧げたという伝説も残っています。

大正時代には、絶滅してしまったとも言われましたが、昭和になって草木の俳人竹内丁子が自生の一株を発見し、地元の人々によって密かに保護されてきました。

昭和62年には、「花かつみ保存会」が結成され、同年「花かつみ園」が開園して以来、保存会の皆さんの努力で、毎年少しずつその数を増やしています。

一般公開の期間

6月4日(水)から18日(水)まで 午前9時から午後4時まで
和太鼓かつみの披露(雨天中止)

6月15日(日) 午前11時から午後2時
からの2回

早朝公開(写真撮影など)

6月14日(土)・15日(日) 午前6時から

* 開花状況などにより、公開期間、
行事内容を変更する場合があります。

期間中、短歌・俳句・狂俳などの作品
を募集します。

園内のボックスに投函してください。

問い合わせ先 社会教育課 ☎(48)1111(内262)

【花かつみ園案内図】

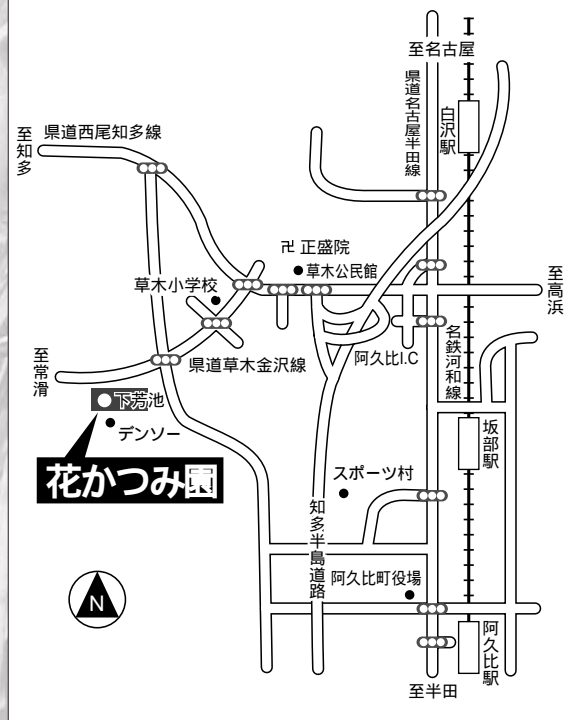

保存会の皆さんによる活動(2月25日撮影)

オアシススケッチ

～まちの話題～



20組の親子が田植えを体験。



力自慢を競う「米俵運び」



れんげソフトバレー大会には町内外から12チームが参加。

第15回 春だ! れんげだ! 農業まつり

「春だ! れんげだ! 農業まつり」(主催阿久比町農業まつり実行委員会)が四月二十九日、草木グラウンドとその周辺の田などを会場として開かれました。
農業生産者と消費者の交流を図る目的でレンゲ草の咲くこの時期に行われ、今年で十五回目。町内外からの約三千五百人の来場者が、暖かい春の一日を満喫しました。



絵本の世界に夢中



絵本の読み聞かせに聞き入る宮津保育園児

「子ども読書週間」(4月23日～5月12日)にちなみ、町内の幼稚園・保育園児に本に親しんでもらおうと、町立図書館が「読み聞かせ会」を企画しました。

4月23日、町立図書館を訪れた宮津保育園の園児たちは、図書館を見学した後、司書や図書館ボランティア「読書指導グループぶんぶん」のメンバーによる絵本や紙芝居の読み聞かせに耳を傾かせました。

「子どもたちは、お話が大好きです。小さい子どもには保護者が読む機会を作ってあげることが大切です」と図書館職員は話していました。



ステーキとれんげちゃんおにぎりを1000食分販売

春の一日を満喫

家庭、園・学校が ともに育ち合うための手引き

生活習慣・学習習慣・食育研究部会がまとめた「家庭、園・学校がともに育ち合うための手引き」から、小学校5年生（11歳）の部分を紹介しつゝ。家庭教育の参考にしてください。

目指す子どもの姿と働きかけ 小学校5年生（11歳）

生活習慣 社会の常識に合わせて行動する児童



進んであいさつや返事、ありがとう、ごめんなさいなど適宜使う。
家庭や学校における自分の役割に責任をもって取り組む。
公共物を大切に扱う。

学習習慣 課題に対してねばり強く取り組む児童

課題意識をもって進んで調べる。
図書・辞書・パソコンを活用して学習する。
自分の思いをもち、相手に伝わるように話す。



食育 日常の食事に関心をもち、バランスの取れた食事の大切さを理解している児童



栄養バランスのよい食べ方が分かり、自分の食事の改善点が分かる。
朝食の大切さを理解して食べる。
食事作りに関心をもち、参加する。
地場産物の米や野菜のことが分かる。
肥満・生活習慣病と食の関係が分かる。

＝全国へ発信＝

一貫教育プロジェクト

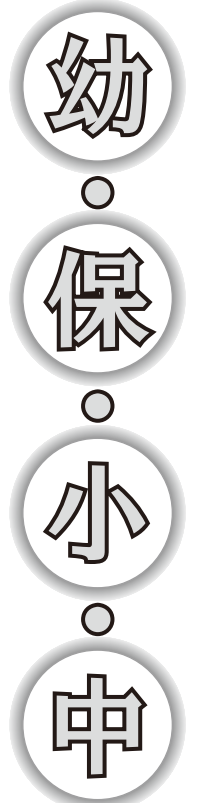

家庭からの働きかけ

家族がお互いにあいさつする習慣をつくり、子どもと家庭のきまりについて話し合う時間をもつ。

親が進んで学校や地域の活動に関心をもち、参加する。
自分の物やみんなで使う物を大切に使う。



調べようとする子どもに対して、保護者が関心を示し支援する。

子どもの疑問に対して、辞書などを活用するように勧める。
子どもとの対話、会話を多くする。



よくかんで何でも好き嫌いなく食べるようにする。
朝食を毎日しっかりと食べさせる。
食事作りの手伝いをさせる。
地域の食材を使って食事を作る。
規則正しい食生活を心掛ける。



学校からの働きかけ

あいさつ運動などの工夫を通して、誰にでも進んであいさつができるようにさせる。

生活目標を見直し、意識化を図る。
教室環境を整え、みんなの物を大事に使う。



生活体験や興味関心を生かした調べ学習、問題解決学習などの支援をする。

図書館やパソコンを利用した授業の充実を図る。
話し合い活動の充実を図る。



自分の食生活について振り返らせる。
朝食の役割と大切さを理解させる。
野菜の調理方法について理解させ、簡単な野菜炒めができるようにさせる。

給食の献立の中で、地場産物を知らせる。
健康と栄養について考えさせる。





阿久比町子育て支援センター
ぴっぴだより



問い合わせ先 ☎(47)0369

保-健-相-談

**「からだ げんきかな？」が
はじまります！**

6月から毎月第1月曜日は、保健師が支援センターに来所し、健康や保健に関する相談に応じます。
身長や体重の測定も行いますので、気軽におこしてください。

大好評！「マイカレンダー」づくり！

オープンから多くの皆さんに大好評の「マイカレンダー作り」を紹介します。毎月、その月のカレンダーを子どもと一緒に自由に作って持ち帰れます。なぐり描きや、写真、手形や足型、お母さんが子どもの似顔絵を描くなど、親子で思い出に残るカレンダー作りをしています。

1年間続けて作ってみてください。作った時のコメントなども書き込んでおくと、きっとステキな子育ての記録として、大切な宝物になると思います。

6月の手作りおもちゃ講座
**「つくってあそぼう！」は…
「ピョンピョンカエル」を作ります。**

作ってあそんで梅雨を楽しもう！

日時：6月13日(金)
1回目 午前10時30分～午前11時30分
2回目 午後2時30分～午後3時30分
どちらの時間も申込制で、各10組

場所：あぐびっぴ ひよこルーム
申し込み方法：16日～月末までにセンターに直接申し込みください。
*電話での申し込みは受け付けしませんので了承ください。

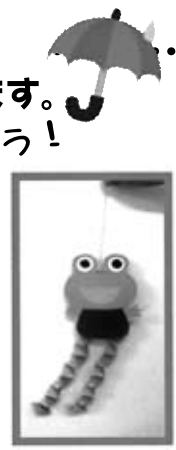

あぐびっぴカレンダー 6がつ

| 月 | 火 | 水 | 木 | 金 |
|--------------------------------------|---|---|--|---|
| 2 からだげんきかな? ●身体計測 ●保健相談 | 3 宮津保育園なかよしひろば 児童館「あそびひろば」 | 4 あぐびっぴ 午前中お休み 児童館「あそびひろば」 | 5 | 6 児童館「あそびひろば」 |
| 9 | 10 北原保育園なかよしひろば 児童館「あそびひろば」 | 11 あぐびっぴ 午前中お休み 児童館「あそびひろば」 | 12 おさんぽびっぴ スポーツ村を歩こう! 午前10時30分～午前11時30分 東部保育園なかよしひろば | 13 つくってあそぼう! 「ピョンピョンカエル」 午前・午後 10組(申込制) 児童館「あそびひろば」 |
| 16 | 17 草木保育園なかよしひろば 児童館「あそびひろば」 | 18 乳幼児家庭教育講演会 午前10時～午前11時30分 (託児所) スポーツ村2総合議室(申込制) 中部保育園なかよしひろば 児童館「あそびひろば」 | 19 | 20 児童館「あそびひろば」 |
| 23 | 24 英保育園なかよしひろば 児童館「あそびひろば」 | 25 あぐびっぴ 午前中お休み 児童館「あそびひろば」 しゃぼんだまをしよう! | 26 おさんぽびっぴ 阿久比グラウンドでよーいどん! 午前10時30分～午前11時30分 | 27 児童館「あそびひろば」 |
| 30 | 児童館あそびひろばの時間は、午前10時～午前11時30分 園開放なかよしひろばの時間は、午前10時～午前11時30分 | | | 子育て支援センター 開所時間 午前9時～午後4時 (土曜・日曜日、祝日は休み) |

予約の流れ

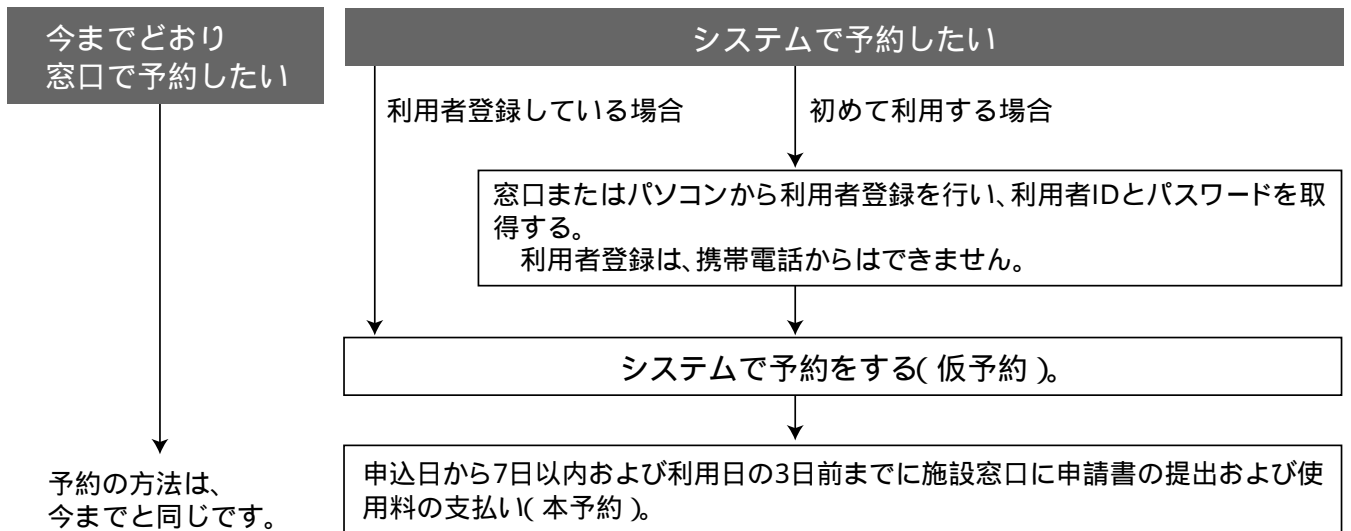

新たに施設を追加します

6月1日(日)正午から、屋内文化施設の「中央公民館本館と南館」「勤労福祉センター(エスペランス丸山)」を予約システムに追加します。

利用できる施設

阿久比町で予約システムを利用できる施設は表のとおりです。

| 施設名 | | 問い合わせ先 | 申込期間 | 備考 |
|------------------------|--------|--------------------------|-------------------------|-----------------|
| 阿久比スポーツ村 | 野球場 | 阿久比スポーツ村 ☎(49)2500 | 利用日の 2カ月前から 3日前まで | |
| | 陸上競技場 | | | |
| 白沢グランド | テニスコート | | | |
| | 運動広場 | | | |
| 板山グランド | 運動広場 | | | |
| 草木グランド | 運動広場 | | | |
| 丸山公園 | テニスコート | 勤労福祉センター ☎(48)6644 | 利用日の 3カ月前から 3日前まで | 平成20年 6月1日稼動 |
| | 運動広場 | | | |
| | 武道場 | | | |
| 勤労福祉センター (エスペランス丸山) | | | | |
| ふれあいの森 | 体育室 | ふれあいの森 ☎(48)8431 | 利用日の 2カ月前から 3日前まで | 平成20年 6月1日稼動 |
| 中央公民館 | 本館 | 社会教育課 ☎(48)1111(内260) | | |
| | 南館 | | | |

問い合わせ先 企画財政課 ☎(48)1111(内303)

パソコンや携帯電話から 施設の利用状況が分かります

= あいち共同利用型施設予約システム =

施設予約システムとは

あいち電子自治体推進協議会が運営し、県内の参加市町が共同で利用するシステムです。施設予約システムの詳細は、「あいち電子自治体推進協議会ホームページの共同利用型施設予約システムとは」をご覧ください。
(<http://www.e-aichi.jp/info/sisetu.html>)

こんなことができます

パソコンや携帯電話のインターネットを使って、システムに参加している市町の施設仮予約や仮予約の取り消し、空き状況の検索ができます。

こんなに便利です

パソコンや携帯電話から、時間や場所を気にすることなく、スポーツ施設や文化施設・公民館など、目的に合わせて利用したい施設を簡単に検索・仮予約などができます。

システム利用方法

初めて予約システムを利用する場合は、次のどちらかの方法で利用者登録を行ってください。利用者登録が完了すると、施設の仮予約などが行えます。

- ・ パソコンで施設予約システムを開き、利用者登録を行う。(利用者ID申請)
- ・ 施設窓口で利用者登録を行う。
携帯電話からの利用者登録はできません。

空き状況の検索

空き状況の検索は利用者登録を行わなくても確認できます。

予約システムのアドレス

パソコンから

阿久比町のホームページから施設予約システムをクリックするか、施設予約システムのアドレス(<https://www.e-shisetsu.e-aichi.jp/web/>)を直接入力してください。

携帯電話から

阿久比町のホームページから施設予約システムをクリックするか、施設予約システムのアドレス(<https://www.e-shisetsu.e-aichi.jp/keitai/>)を直接入力してください。

予約システムの受付時間

予約システムからの仮予約は、窓口での予約を優先させるため、利用申込開始日の正午からの受け付けとなります。

丸山公園(テニスコート・運動広場・武道場)、勤労福祉センター(エスペランス丸山)については、月曜日が休館日となるため、利用申込開始日が月曜日となる場合は、インターネットからの仮予約が優先されます。ただし、月曜日が祝日の場合は開館していますので、通常通り窓口が優先されます。

今後のシステム利用状況などにより、予約受け付けの時間、方法などを検討していきます。

申込開始日は別表、申し込み期間の最初の日です。

システムが使えない日

毎月第4月曜日は、メンテナンス作業のため、午前9時30分から午後8時30分ごろまで予約システムが利用できません。

これ以外にもシステム障害などで利用できないときがあります。システムが事前に停止することが分かっている場合は、システムのホームページでお知らせします。

窓口への申請

インターネットからの予約は、すべて仮予約となります。

インターネットからの仮予約から7日以内に窓口へ申請書を提出(本予約)していただき、使用料を支払ってください。

窓口で本予約をされない場合は、自動的に仮予約は取り消されますのでご注意ください。

阿久比町以外の市町の施設を利用する場合は、手続きの方法が異なることがありますので、各市町に問い合わせてください。

窓口での予約

今までどおり、窓口で予約や予約の取り消し、空き状況の確認ができます。

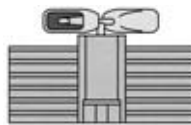

防災行政無線が聞き取りにくい場合は☎(48)7030へ問い合わせてください。最新のメッセージを聞くことができます。

地震動予測地図公表

30年以内の震度6弱以上の発生確率 阿久比町でおよそ40%

防災への意識改革

86

安全
で
住
み
よ
い

ま
ち
づ
く
り

ニ
ュ
ー
ス

防
災
交
通
課
☎(48)111
(内208)

政府の地震調査研究推進本部は、四月二十四日、全国で地震による強い揺れが起きる確率を、地域ごとに示した「地震動予測地図（二〇〇八年版）」を公表しました。

この地図は海溝型地震や国内の主な活断層を考慮し、揺れが起こる確率を算出しています。

二〇〇五年三月の初公表からほぼ年一回更新されます。

東南海・南海地震の影響が予想される関東以西の太平洋側では、今年も確率が上昇しました。

今後三十年以内に震度6弱以上の揺れに見舞われる確率は、名古屋市中で三八・三パーセント（前年比プラス〇・六ポイント）、津市六二・五パーセント（プラス〇・二ポイント）、静岡市八六・八パーセント（プラス〇・三ポイント）となっています。

詳しい情報はホームページ「地震ハザードステーション」(<http://www.shis.bosai.go.jp/>)で見ることができます。

地図上をクリックしてください

計算結果一覧

| | | | |
|------|----------|-------------------|------|
| 緯度 | 34.9293 | | |
| 経度 | 136.9186 | | |
| 増幅率 | 0.99 | | |
| 震度6弱 | 39.4% | | |
| 震度5弱 | 97% | | |
| 3% | 地表の震度 | 6強以上 | |
| | 6% | 6弱 | |
| 30年 | 3% | 地表の最大速度 (cm/s) | 89.7 |
| | 6% | 78 | |
| 3% | 3% | 工学的基礎の最大速度 (cm/s) | 90.4 |
| | 6% | 78.6 | |

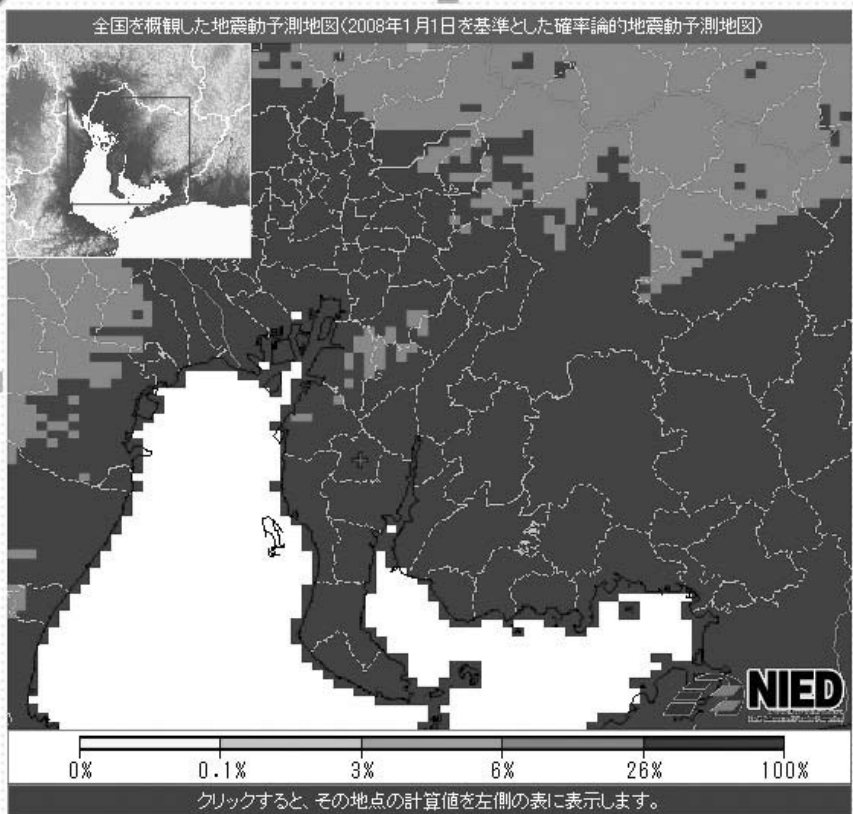

『地震ハザードステーション』
ホームページの画面から

市区町村名、路線名、駅名で検索できます。

すこやかたより

保健センター
通信

TEL(48)1111
(内311・312)

“百害あって一利なし”

5月31日は世界禁煙デー

日本人の死因の第1位はがんですが、たばこは肺がんをはじめ、咽頭がんや喉頭がん、食道がんなど多くのがんの発症にかかわっています。さらに、心臓病や歯周病、骨粗しょう症、老化の促進など、体へ悪影響をもたらします。

副流煙(たばこの先から出る煙)は主流煙(本人が吸い込む煙)よりも多くの有害物質を含んでいるため、副流煙を吸いこんだ非喫煙者の体にも害を及ぼすことになります。

5月31日～6月6日は禁煙週間です。たばこは「百害あって一利なし」。この機会に禁煙を始めてみませんか。

禁煙を成功させるポイント

禁煙開始日を決める。

禁煙する理由をきちんと考える。

いつ、たばこが吸いたくなるのか、自分の行動をチェックする。

周囲に禁煙を宣言する。

たばこを吸いたくなる行動(コーヒーやアルコールなど)を控える。

灰皿やライターなどを処分する。

たばこが吸いたくなったら糖分の低いガムや干し昆布をかむ。

ストレスを溜めないようにする。

禁煙を続けられたら自分に褒美を与える。

自力で無理な時は医療機関に相談する(ニコチンガムや、皮膚に張るニコチンパッチなどがあります)。

副流煙は主流煙より多くの有害物質を含んでいます。

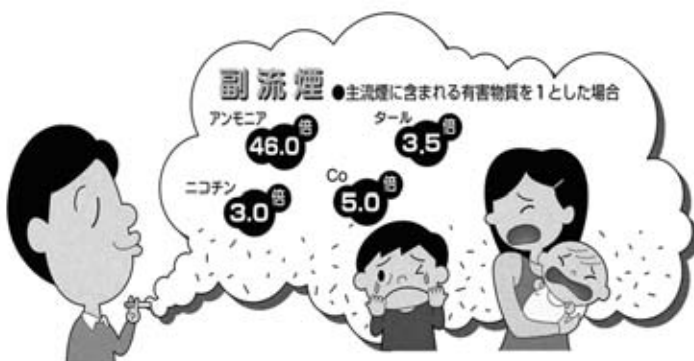

6月1日に「むし歯予防デー」を企画

皆さんは歯の健康に気を付けていますか。

歯は食べ物を噛んだり表情を整えたりするなど、大切な働きがあります。6月4日～10日は歯の衛生週間です。

町では次のとおり歯科健診とフッ素塗布を行います。

| | |
|-----|----------------------------|
| 日にち | 6月1日(日) |
| 時間 | 午前9時30分～ 午前11時30分 |
| 場所 | 保健センター |
| 内容 | 歯科健診(大人・子ども) フッ素塗布(子ども) |
| 費用 | 無料 |

キリトリ

6月の保健ガイド

場所の指定のない場合、会場は保健センターです。

時 間 対 象
場 所 そ の 他

| 日曜日 | 月曜日 | 火曜日 | 水曜日 | 木曜日 | 金曜日 | 土曜日 |
|--|--|--|---|---|-------------------------------------|---|
| 1 むし歯予防デー 時 9:30~11:30 | 2 母子健康手帳交付 時 10:00~11:00 基本健康診査 時 13:30~15:00 対 16歳~39歳以下 場 南部小学校体育館 | 3 ラッコの会 時 9:30~11:00 対 平成19年11月13日 ~12月11日生まれ 乳児健診・BCG接種 時 12:45~ 対 平成20年2月14日 ~3月10日生まれ | 4 予防接種(ポリオ) 時 13:00~14:00 (接種時間13:20~) | 5 いきいきママパパ応援企画 時 10:00~12:30 対 申込者 予防接種(ポリオ) 時 13:00~14:00 (接種時間13:20~) | 6 ペア教室 時 13:00~15:30 対 妊婦 | 7 ペア教室 時 9:30~11:30 対 妊婦とその家族 |
| 8 基本健康診査 時 13:30~15:00 対 16歳~39歳以下 場 東部小学校体育館 | 9 基本健康診査 時 10:00~11:30 対 平成19年9・10月生まれ 1歳6カ月児健診 時 13:00~ 対 平成18年11月21日 ~12月17日生まれ | 10 基本健康診査 時 9:30~11:00 対 16歳~39歳以下 場 高根台集会所 | 11 基本健康診査 時 9:30~11:00 対 16歳~39歳以下 場 草木小学校体育館 | 12 基本健康診査 時 9:30~11:00 対 16歳~39歳以下 場 白沢区民館 健康体操のつどい 時 19:30~21:00 場 英比小学校体育館 どなたでも参加できます。体操 のできる服装でお越しください。 | 13 ペア教室 時 13:00~15:30 対 妊婦 | 14 ペア教室 時 9:30~11:30 対 妊婦とその家族 |
| 15 基本健康診査 時 13:30~15:00 対 16歳~39歳以下 場 東部小学校体育館 | 16 基本健康診査 時 10:00~11:30 対 平成19年9・10月生まれ 1歳6カ月児健診 時 13:00~ 対 平成18年11月21日 ~12月17日生まれ | 17 基本健康診査 時 9:30~11:00 対 16歳~39歳以下 場 高根台集会所 | 18 基本健康診査 時 13:30~15:00 対 16歳~39歳以下 場 草木小学校体育館 | 19 基本健康診査 時 13:30~15:00 対 16歳~39歳以下 場 英比小学校体育館 | 20 ペア教室 時 13:00~15:30 対 妊婦 | 21 ペア教室 時 9:30~11:30 対 妊婦とその家族 |
| 22 母子健康手帳交付 時 10:00~11:00 | 23 基本健康診査 時 13:30~15:00 対 16歳~39歳以下 場 東部小学校体育館 | 24 基本健康診査 時 13:30~15:00 対 16歳~39歳以下 場 南部小学校体育館 | 25 1歳児歯科相談 時 9:30~11:00 対 平成19年6月生まれ 3歳児健診 時 13:00~ 対 平成17年5月生まれ | 26 2歳6カ月児歯科健診 時 10:00~ 対 平成17年11・12月生まれ 基本健康診査 時 13:30~15:00 対 16歳~39歳以下 場 草木小学校体育館 | 27 ペア教室 時 14:00~15:30 対 妊婦 | 28 ペア教室 時 9:30~11:30 対 妊婦とその家族 |
| 29 基本健康診査 時 13:30~15:00 対 16歳~39歳以下 場 東部小学校体育館 | 30 基本健康診査 時 13:30~15:00 対 16歳~39歳以下 場 東部小学校体育館 | | | | | |



《休日診療担当医院》

診療時間 9:00~12:00
1日(日) 竹内整形外科・内科クリニック 22日(日) ちた整形外科クリニック
教字新川35 阿久比字東向山6-29 電話48-6300
電話47-1275
8日(日) あぐい南クリニック 29日(日) 山田内科
矢高字高岡北86 電話49-0373
15日(日) 東ヶ丘クリニック 電話48-3737
福住字高根台11-6 電話48-5551

休日診療案内



《休日診療歯科診療所》

診療時間 9:00~13:00
日・祝
● 半田歯科医療センター
半田市港町1-62
電話23-2636



《健康なんでも相談日》

受付時間 9:00~11:00
13:00~15:00

乳児・一般健康相談

6日(金)・13日(金)・20日(金)・27日(金)
赤ちゃんからお年寄りまで、身長・体重・血圧
などを測定します。(電話相談も可)

図書館通信

《 今月のおすすめ 》

一般書

裁判員法廷



ある日、あなたのもとに届いた1通の「呼出状」。それがとんでもない日々の始まりだった…。二転三転する評議、そして事件の真相は。裁判員制度の仕組みや公判の流れがわかる、史上初の裁判員ミステリー。

『浅井氏三代』

宮島 敬一 著

『変見自在 スーチー女史は善人か』

高山 正之 著

『乳がん 正しい治療がわかる本』

中村 清吾 著

『むし歯ってみがけばとまるんだヨ』

岡田 弥生 著

『栄養バランス満点 中学生のお弁当200』

成美堂出版

『シングルモルトの愉しみ方』

田中四海・吉田恒道 著

『犬との幸せな暮らし方』

丹羽 三枝子 著

『いつか眠りにつく前に』

スーザン・マイノット 著

『あなたの俳句はなぜ佳作どまりなのか』

辻 桃子 著

児童書・絵本

聴覚障害を持つ孝司と、病気で頭髪を失った中山は、中学2年生。あるテニスの大会でダブルスを組むことになり、猛練習をする2人だが、互いに反発しあうばかり。試合数日前に中山が雲隠れをしてしまった。



『森は地球のたからもの3 森の未来』

宮脇 昭 著

『ヒメちゃん』

荒井 良子 作・絵

『マイカのこうのとりの』

ベンノー・ブルードラ 作

いせ ひでこ 絵

阿久比町立図書館

☎48-6231

6月の図書館カレンダー

印は休館日です。

| 日 | 月 | 火 | 水 | 木 | 金 | 土 |
|----|----|----|----|----|----|----|
| 1 | 2 | 3 | 4 | 5 | 6 | 7 |
| 8 | 9 | 10 | 11 | 12 | 13 | 14 |
| 15 | 16 | 17 | 18 | 19 | 20 | 21 |
| 22 | 23 | 24 | 25 | 26 | 27 | 28 |
| 29 | 30 | | | | | |

開館時間 火～金 午前10時～午後6時
土・日・祝日 午前10時～午後5時

展示ホール

第10回おじいさん、おばあさんが描いた書いた展
5月15日(木)～5月25日(日)
墨絵展
5月30日(金)～6月8日(日)

おはなし会



お話コーナーで、紙芝居や絵本の読み聞かせなど子ども向けの楽しい催しをします。

- ・土曜日 午後2時30分から
- ・日曜日 午前11時から
- と祝日 午後2時30分から

図書館からのお知らせ

図書館は、6月9日(月)から17日(火)まで特別整理期間のため長期にわたり休館します。休館中の図書などの返却は、ブックポストへお願いします。

図書館カレンダーを受付で配布していますので、休館日を確認してください。

しょうがっこう1ねんせいになったみなさん、としょかんのかしだしけんをつくりましょう。おうちのひとといっしょに、としょかんへきてくださいね。

保護者の方へ

名前・生年月日・住所の確認できるもの(保険証など)を持って、貸出券をつくる子どもと一緒に図書館へ来てください。

青少年健全育成

地区推進員の皆さんです
(敬称略)

問い合わせ先
社会教育課 ☎(48)1111(内262)

活動内容

青少年健全育成地区推進員は、各
地区の行政協力員から推薦された青
少年の健全育成に理解と熱意のある
皆さんです。
各地区の青少年を育てる会、子ど
も会などと連携し、地域の青少年の
健全な育成に努めています。
町全体の事業として、非行防止啓
発活動や環境美化運動、ふれあいハ
イクなどの活動も行っています。

| 行政区 | 氏名 | 行政区 | 氏名 |
|-------|--------|--------|----------------|
| 横松 | 伊串 竹司 | メイツ巽ヶ丘 | 久保田 智子 |
| 萩 | 青木 佳則 | 草木 | (副会長) 竹内 久樹 |
| 宮津 | 新美 政博 | 坂部 | (書記) 渡邊 順子 |
| 宮津山田 | 鈴木 亨 | 卯之山 | 蟹江 京子 |
| 宮津団地 | 神野 龍男 | 阿久比団地 | 徳永 宣明 |
| 板山 | 木村 久美子 | 阿久比 | 岩井 明男 |
| 福住 | 伊藤 誠一郎 | 椋岡 | 田中 秀敏 |
| 福住園高台 | 川西 邦仁 | 矢口 | 新海 文明 |
| 白沢 | 竹内 時弘 | 高岡 | 石垣 貴稔 |
| 白沢台 | 山下 英昭 | 植 | (会長) 瀧塚 重臣 |
| 高根台 | 服巻 洋子 | 大古根 | 酒井 和則 |

アレッ変だな!

過激派は 知らぬ間にあなたのそばに 潜んでいる

～ 過激派の非公然アジト発見に協力を ～

過激派は、個人宅や自衛隊施設を対象として爆弾や時限式発火装置を使用した凶悪なテロ、ゲリラ事件を引き起こしています。

派閥内での対立から相互に相手を殺傷し合う内ゲバ事件を引き起こし、対立する団体や個人の動向を探るため、違法な活動を組織的に行っている凶悪で反社会的な集団です。

7月に開催される北海道洞爺湖サミットに対して「サミット粉碎」を主張していることから、サミット関係施設などに対する「テロ、ゲリラ」事件を敢行することが懸念されます。

過激派の行動

反社会的な行為を行っている非公然活動家などは、アパート、マンションの一室に非公然アジトを設定し、巧妙に一般住民を装って潜んでいます。しかし、よく見ると必ず不自然な行動をしています。

昼間でもカーテンをして、部屋の中が見えないようにしている。

部屋の出入りの際は、周囲を異常に気にしている。

外出は、人目がなくなってからにしている。

単身のはずなのに、数人の者が出入りしている。

このような人を見たり、聞いたり、知ったりしたときは、どんなことでも構いません。

半田警察署、阿久比交番に連絡をください。

問い合わせ先 半田警察署 ☎(21)0110

シリーズ

阿久比を歩く ⑦⑥

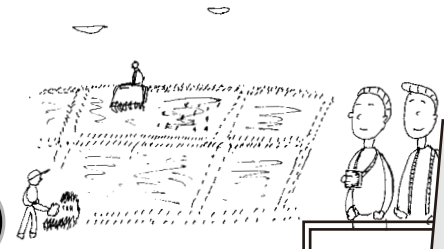

高根台の道路脇に咲くツツジ

県道西尾知多線の阿久比町、半田市、東浦町が交わる場所から歩き始める。田んぼや雑木林の中に境界が入り組んでいる。行き止まりになれば、来た道を戻り、とにかくある道を進む。広い道路にぶつかり、地図と地形が一致する場所が確認できたのでそのまま道なりに歩く。左手に阿久比町、右手に東浦町の分かりやすい境界がしばらく続く。

あぐいぶらり旅 境界線を行く ④

早くも田んぼでは、田植えをする光景が見られる。田植機が広い水田をアメンボのように気持ちよく進む。「田んぼに足を入れると、ズボツとはまって、なかなか前に行くことができないのに、重たい機械があんなに自由自在に動けるのは不思議ですよね」と友人が首をかしげる。「そうだね。いまだに飛行機が空を飛べる理由が分からないもんなあ。」「お互い機械に弱いですよなあ。」(笑)

県道東浦阿久比線を横断。北西に向かう。日差しも強く、新緑がまぶしい。田んぼや畑が四方に広がり、あぜ道の草を刈る機械の音が響く。坂道を登りきると、高根台の住宅地となる。先ほどまでの景色とがらり雰囲気が変わる。天候もよく、休日とあって車を磨く人を多く見掛ける。赤や青の車がピカピカに光り輝く。僕の車は年に数えるほどしか洗車しないからきたないけど、君の自慢のスーパー軽自動車はいつもピカピカだよな。」

「ついこの前まではウメにサクラ。今はツツジ。花を見ながら一年中歌が詠めますよね。」「どう一首。」「……………今日はいい歌が浮かびません。」「えっ?」

ツツジの花道を通り、先を急ぐ。東浦町側から知多半島道路をくぐる。メイツ巽ヶ丘のマンション周辺まで歩を進めた。地図を見ると東浦町と知多市の境界が複雑に区切られる。名鉄巽ヶ丘駅まできて今回のぶらり旅を終える。

次回につづく。

と靴は男の身だしなみとして、いつも磨いています。最近では暇さえあれば心も磨くようにしてますよ。」「本当かなあ?」

高根台を通り抜ける沿道のツツジの花が咲く。ピンクやシロの花の色は実に鮮やかで、足を止めて二人で見入ってしまう。



阿久比町と東浦町の境界地点

臨時（パート）職員を募集

勤務場所 学校給食センター
勤務内容 各小中学校給食配送業務など
募集人員 一人
勤務期間 採用日～九月三十日
勤務時間 学校休業日以外 午前
十時～午後三時（一日四時間程
度）
賃 金 千五十円（時間給）
応募資格 阿久比町在住で、健康で三トン車
を運転できる方
試験 面接試験（後日連絡）
提出書類

履歴書（市販のもの・写真添付）
健康診断書（後日提出可）
申込期限 五月三十日（金）
申し込み・問い合わせ先
学校給食センター
☎（48）51111

**在職者対象訓練
第二種電気工事士技能講座を開催**

対象 第二種電気工事士の資格
取得を目指す方
日時 七月十二日（土）と十三日
（日）の二日間 午前九時十分～午
後四時半（二日目は午後三時四十
分まで）
場所 県立高浜高等技術専門校
定員 二十人（申し込み多数の

場合は抽選）
受講料 二千三百円
募集期間 五月二十九日～六月二
十四日（必着）
申し込み方法 往復ハガキに講座
名・郵便番号・住所・氏名・生年
月日・電話番号・勤務先名・勤務
先電話番号を記入して申し込んで
ください。

申し込み・問い合わせ先
県立高浜高等技術専門校
〒444 1324 高浜市碧海
町4 1 6 ☎0566(53)
0031 HP
<http://www.pref.aichi.jp/shugyo/koukyou/takahama/>

**石綿健康被害による特別遺族給付金および
石綿による疾病の労災補償の請求について**

特別遺族給付金の請求期限

石綿救済法施行日（平成十八年三
月二十七日）から三年を経過したと
き（平成二十一年三月二十八日）以
降は請求できません。

年金として支給される特別遺族給
付金は、請求した日の属する月の翌
月分から支給開始となります。

支給対象の遺族

平成十三年三月二十六日までに死
亡された労働者の遺族に限られます。
平成十三年三月二十七日以降に死
亡された労働者の遺族は労災保険法
に規定する遺族補償給付の対象とな
りませんが、死亡した翌日から五年を
経過すると、時効により請求するこ

とができなくなります。

労災保険法による給付金

石綿による疾病（中皮腫、肺がん
など）に罹患し、現在療養中の労働
者の方は、労災保険法に基づく療養
補償給付・休業補償給付の支給対象
となります。

業務によるものか分からないとき

石綿はく露の原因が業務によるも
のか、業務以外の原因によるものか
明らかでないときは、労災保険給付
の請求と救済給付の申請を同時に行
うこともできます。

問い合わせ先

特別遺族給付金や労災保険制度は、
愛知労働局労災補償課 ☎052
(972)0261、半田労働基準監
督署 ☎(21)1030

労災保険給付の対象とならない方
の救済給付は、独立行政法人環境再
生保全機構 ☎01220(389)9
31

**事業主を対象に
求人説明会を開催**

平成二十一年三月新規学校卒業者
の採用を予定する事業主などを対象
に求人説明会を開催します。

日時 六月十二日（木） 午後一
時半～午後三時四十分

場所 半田市福祉文化会館（雁
宿ホール講堂）

問い合わせ先 半田公共職業安定
所専門援助第二部門 ☎(21)8
072

乳幼児期家庭教育推進事業

家庭教育講演会

あなたの子育ての参考にしてみませんか

入場無料



期日 6月18日（水）
時間 午前10時～午前11時30分
場所 子ども総合支援センター
（阿久比スポーツ村
クラブハウス2階）

対象 乳幼児の保護者などなたでも
演題 『子どもの育つみちすじ』
講師 名古屋女子大学准教授
吉村 智恵子 先生

申込先
子どもが町内の幼稚園・保育園に通園している場
合は各園へ。その他の方は社会教育課へ。
託児もあります。定員がありますので早めに社会
教育課へ電話で申し込みください。

申込期限 6月2日（月）
問い合わせ先
阿久比町教育委員会社会教育課
☎(48)1111（内262・280）

ご寄付ありがとうございます

平成二十年草木厄歳会 様

草木保育園へ園児用机三台をご寄
付いただきました。

草木グリーンシア会 様

草木保育園へホームベンチ一台を
ご寄付いただきました。

匿名 様

阿久比町へ現金十万円をご寄付い
ただきました。

6月の スポーツ村イベントガイド

| 日 時 | 内 容 | 会 場 |
|-------------------------|------------------------|-------|
| 6月1日(日) | 全尾張高等学校野球選手権大会 決勝大会 | 野球場 |
| 6月8日(日) 9時30分～11時30分 | スポーツ村を走ろう | 陸上競技場 |
| 6月28日(土) ～6月29日(日) | 全国高等学校野球選手権大会 愛知大会 | 野球場 |

問い合わせ先 阿久比スポーツ村 ☎49 2500

総合型地域スポーツクラブ「アクティブあぐい」6月の予定

| 行事名 | 場 所 | 日 時 |
|---------------|---------|--------------------------|
| フォークダンス教室 | 体育館 | 6日、13日、20日、27日 午後7時～午後9時 |
| カポエイラ教室 | 体育館 | 1日、15日 午後1時半～午後3時半 |
| 親子ビーチボールバレー教室 | 体育館 | 18日、25日 午後7時～午後9時 |
| みんなでウォーキング | 野外 | 8日 午前9時～正午 |
| グラウンドゴルフ | 運動場 | 22日 午前9時～正午 |
| 体力テスト | 体育館・運動場 | 29日 午前9時～正午 |

場所はすべて草木小学校

6月～8月に親子ビーチボールバレー教室(毎週水曜日全8回)を行います。

日時など変更になる場合は、草木地区の掲示板でお知らせしますので、確認してください。

問い合わせ先 アクティブあぐい ☎090 6617 9101(担当 竹内)

6月の相談

人権・行政・心配ごと相談

5日(木)・19日(木)

場所：中央公民館本館

時間：午前9時半～午前11時半

無料法律相談(事前に予約が必要)

19日(木)

場所：中央公民館本館

時間：午後1時～午後4時

問い合わせ先

住民福祉課 ☎(48)111(内301)

人権擁護委員制度を 利用してください

6月1日は、人権擁護委員法が施行された日です。

人権は人間が幸福な人生を送るために、最も大切な権利です。自分だけでなく、すべての人の人権が尊重されなければなりません。国の内外を問わず、人々がお互いに人権を守ることによって明るい社会をつくるのが大切です。

阿久比町の人権擁護委員は、次の皆さんです。

相談は無料で、秘密は守られますので、気軽にご相談ください。

関 政雄 草木字東郷36 ☎(48)1301

松田洋次 宮津字山田208 ☎(49)0054

大村峯子 福住字松本58-1 ☎(48)0566(敬称略)

人権相談特設相談所を開設

人権擁護委員が相談員となって人権相談所を開設しますので、ご利用ください。

開設日時 6月5日(木)

午後1時～午後4時

相談会場 中央公民館本館 3階308号室

問い合わせ先 住民福祉課(48)111(内301)

まちをきれいに ゴミゼロ運動を 開催します

各地区で参加して
美しい住みよい
まちづくりに
協力してくださいね。



期日

5月25日(日)

少雨決行(雨天の場合 中止)

時間

午前7時～午前8時

主催 ゴミゼロ運動推進連絡会 / 阿久比町

問い合わせ先 環境衛生課 ☎(48)1111(内317)

阿久比町
マスコットキャラクター



阿久比町民憲章

わたしたち阿久比町民は、ここに町民憲章を定め、よりよい町づくりに努めることを誓います。
ホタル飛びかう、豊かな自然を守ります。
歴史と伝統を守り、教養を高めます。
スポーツに親しみ、健康で明るい家庭をつくります。
オアシス運動をすすめ、笑顔あふれるまちをつくります。
ボランティア活動に、すすんで参加します。

4月 救急・火災



| | |
|------|----|
| 救急 | 89 |
| 交通事故 | 8 |
| 急病 | 52 |
| その他 | 29 |

| | |
|-----|---|
| 火災 | 2 |
| 建物 | 1 |
| 車両 | 0 |
| その他 | 1 |

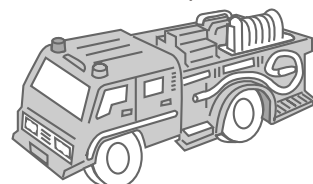

発行 / 阿久比町(〒470-2292 愛知県知多郡阿久比町大字卯坂字殿越50 ☎0569-48-1111)編集 / 総務部企画財政課

阿久比町ホームページ <http://www.town.agui.lg.jp>

資源を大切に!この用紙は再生紙を使用しています。

広報あぐいを声の広報ボランティア「あいうえお」がCD録音しています。ぜひご利用ください。

問い合わせ先 阿久比町社会福祉協議会・ボランティアセンター ☎(48)1111