

広報 あぐい

2006 MAY 5月15日号 毎月1日・15日発行

“わあ～きれいなレンゲだ”



春の陽気に誘われて、草木保育園の園児がレンゲを摘みに近くの田んぼに出掛けました。

— 主な内容 —

行政改革進展状況.....	2 P	まちの話題.....	6 P
花かつみ園一般公開.....	3 P	あぐいぶらり旅(村絵図を歩く).....	9 P
阿久比町学校教育指針.....	4 P	すこやかだより.....	11 P

阿久比町
マスコットキャラクター



アグビー

行政改革

進展状況 報告

阿久比町第三次行政改革における進展状況をお知らせします。平成十七年度の取り組みと、それに伴う影響額は下記の表のとおりです。

問い合わせ先
阿久比町行政改革推進本部事務局
企画財政課 ☎(48)1111(内204)

(単位：千円)

内 容	取 り 組 み	平成17年影響額	
規制緩和の推進	簡易文書の押印廃止	42件の申請書などの押印省略	0
	公印の押印廃止	省略基準に基づき、公印の押印を省略	0
補助金などの整理合理化	単独補助金の見直し	補助金見直し委員会開催、諮問 補助金見直し委員会において各課ヒアリング 答申に基づき、平成18年度当初予算から補助金削減	0
機能的に展開できる組織・機構の見直し	部・課・係の統廃合	水道部と建設部の統合による部1減 総務課・企画課・財政課の統合再編、都市計画課・土木課の統合、水道課・下水道課の統合による課3減 企画係・電算係の統合、農地係・農政係の統合、工事係・維持係の統合による係3減	32,005
職員配置の見直し	スポーツ村の管理体制	嘱託職員4人 5人、臨時職員5人 0人、シルバー人材センターへの委託4人 5人	1,294
	図書館および給食センターの管理体制	図書館長補佐の嘱託化	7,289
定員適正化計画の策定	定員適正化計画の策定・推進 (特に学校事務員・幼稚園バス運転手)	東部知多衛生組合派遣減、行政職給料表(二)対象職員の臨時職員化	15,215
給与の適正化	課長補佐職の管理職移行	課長補佐職を管理職へ移行	290
行政の情報化などの推進	庁内LANの活用	グループウェアの導入検討	0
	計画的なパソコン導入	情報系端末24台導入(うち個人所有パソコン12台排除)	901
行政サービスの向上	公共施設利用申し込みの簡素化	施設予約システム参加負担金	1,026
住民への情報提供	公表・広聴事業の多角化	各課ホームページ設置、情報発信、インターネットを利用した、町民からの意見・要望聴取	0
自主財源の確保	納期前全納報奨金の交付率の引き下げ	納期前全納報奨金の交付率0.7% 0.3%	16,046
予算の厳正な執行	バランスシートの作成	バランスシートの作成	500
経費の節減合理化	行政評価制度の導入	1人1事業の事務事業評価試行 施策評価試行	2,835
受益者負担の適正化	使用料減免措置の廃止	本部会議において要綱(案)再検討中	0
	教室など受講料の見直し	受講料増額(1日100円 200円)	600
既存施設の有効利用	デイサービス活動室の環境改善	シルバー作業室の分割共同利用	600
コスト縮減	新行動計画の策定(コスト縮減)	阿久比町公共工事コスト縮減対策に関する行動計画策定委員会設置要綱の改正	0
適切な入札方式の採用	電子入札制度の導入	県公共事業支援システム参加負担金	1,157
給与の適正化	給与水準の是正(ラスバイレス指数)	引き続き課長補佐への昇格の実施および女性職員の積極的な昇格に努め、特別昇給の導入を図る	0
人材の育成確保	県との人事交流、研修の積極的な参加と民間研修機関の活用	阿久比町職員研修規程の充実、自己啓発支援の実施	0
行政の情報化などの推進	戸籍の電算化	多額の経費を要するが、事務の効率化や住民サービス向上のため早期に導入を図る	0
	土地整理図など地図情報のデジタル化	県における「県・市町村共同利用型GIS」の計画に参加する	0
公共施設	保育園の統廃合の検討	老朽園舎については、早急な対策が必要と思われるので、検討作業に着手する	0
指定管理者制度の導入検討と行政のスリム化		34施設中、老人憩いの家(7)・もちの木園の8件を平成18年度から導入予定	0
職員の意識改革(民間などの人事)交流		平成18年度から町内事業所で民間との交流。意識改革、接客サービス向上のため、入庁後2~7年程度の職員対象。派遣人員1~2人、期間7~10日程度を予定	0
職員、町民を対象とした経費の節減に関する提案制度、開かれた行政		経費節減のための意見収集を定期的に行い、提出された意見は所管課で検討	0

給料表については、9級制への移行を目標としていたが、国家公務員の改正に準拠した町条例改正により、平成18年4月1日から新給料表(7級制)に移行(H18.3議会議決)

平成17年度影響額
66,920

花かつみ園

初夏に咲く幻の花

草木地区にある花かつみ園で、保存会（竹之越隆幸会長）により、大切に保護されている「花かつみ」の一般公開が始まります。

一般公開

6月4日（日）～18日（日）



昨年（2005年）の花かつみ園

花かつみ園の位置



花かつみは、アヤメ科の多年草。野花菖蒲（ノハナシヨウブ）で、鮮やかな紫色の花を咲かせます。室町年間に伯耆（ほづき）鳥取県西部）の国から草木の下芳池に移植したと伝えられています。永禄三年（一五六〇）、桶狭間の合戦の際に、徳川家康の武運長久を祈り、家康の生母於大の方が坂部城で、この花かつみを「勝つ」という言葉に心を込めて仏前に捧げたという伝説も残っています。大正時代には「幻の花」と騒がれて盗掘にあい、絶滅してしまつたと言われていました。昭和初期、ひとりの植物愛好家が自生の一株を発見、その後地元の人々によって保護されてきました。昭和六十二年「花かつみ保存会」

問い合わせ先
社会教育課
☎（48）1111（内280）

期間中は短歌、俳句、狂俳の作品を募集しています。園内のボックスに投函してください。

が結成され、同年「花かつみ園」が設置されて一般に公開されています。今年も、鮮やかに紫色に輝く「花かつみ」を鑑賞して、初夏の訪れを感じてください。
一般公開の期間
六月四日（日）～十八日（日）
午前九時～午後四時
早朝開放（写真撮影など）
六月十日（土）、十一日（日）
午前六時から

幼・保・小・中一貫教育を推進

平成18年度

阿久比町学校教育指針

阿久比町教育委員会では、平成18年度の阿久比町学校教育指針を決定しましたのでお知らせします。

愛知県学校教育基本理念

- (1) いのちを尊び、こころやからだを鍛え、たくましく生きる力を養う。
- (2) 自ら学び、深く考え、主体的に行動する力を養う。
- (3) 礼節を重んじ、自らを律し、他とともにこころ豊かな生活を築く態度を養う。

阿久比町の教育基本理念

国際化時代、21世紀を切り拓く心豊かでたくましい人間を育成する。



東部小学校新1年生

阿久比町が目指す具体的な15歳の生徒像

- (1) 規則正しい生活を送り、自分の役割を自覚できる生徒
- (2) 自ら進んで計画的に学習する生徒
- (3) 正しい食事のあり方や良い食習慣が身に付き、食事を通して自ら健康管理ができる生徒
- (4) 自分なりの思いや考えをもち、周りの人たちと関わり合う生徒
- (5) 身の回りの数量や事象を正しくとらえ、必要に応じて的確に処理する生徒
- (6) 自他の生命を大切に、人のために進んで汗を流す生徒
- (7) 命の大切さを理解し、自己の健康を管理・改善できる生徒
- (8) 地域や社会の問題に興味をもち、主体的に問題を追求することができる生徒
- (9) 地域や人との出会いやふれあいを大切に、謙虚に学び、自己を高めようとする生徒
- (10) 各教科で身につけた知識・技能・考え方を総合し、自らの考えを練り上げ、それを伝えることができる生徒

具体的な方策

- (1) 幼・保・小・中一貫教育の推進
今までの阿久比町の教育を足下から見つめ直す「脚下照顧」の精神 連続性・基礎基本の定着・日本人としての心を取り戻す育み
- (2) 授業改革
幼・保・小・中一貫教育プロジェクトの中で検討されるが、より具体的対応を迫るものである。「存在感」と、わかる・できる「ゆしさ」を実感できる授業づくりが大切である。
「明日も行きたい」と楽しみにする学校づくりに欠かせないのが授業である。学校の基本は授業である。
明日も会いたい、語り合いたい教員集団をつくる。
- (3) 現職教育の充実
各学校で幼・保・小・中一貫教育プロジェクトの各部会から提案されたものの研究を実践し、ときには授業などで検証し、各部へ返す。阿久比町に務める全職員が参加して、阿久比町の教育を構築していくのだという意識をもつ。
教育論文などに、教育実践をまとめる。
- (4) 学校運営協議会の設置
学校評議員制の検討、そして発展的な会として学校運営協議会(地域運営協議会)の設置と機能化の研究をする。
- (5) シニアスクール教室(仮称)の設置
教育支援者の発掘とともに、生涯学習時代に合わせ老人寿大学としてシニアスクールの設置へ向けて研究する。
- (6) 老朽化する施設への対応と耐震工事の計画づくり
- (7) 不審者対策の強化と徹底
自分の命は自分で、子どもの命は保護者が守るという原則のもと、PTA・学校が一体となって対策を考える。その後、地域・ボランティア・行政の支援を得る。
通学路など危険個所の確認、保護者・関係機関との連絡システムの確立
子ども110番の家の再確認と表示の明確化
居場所、出発など(登下校時刻など)について、携帯電話などへの情報提供システムの確立(教育委員会と学校、保護者)
安心・安全な町づくりへの積極的対応策をつくる。
- (8) 学校給食
食育が重視される昨今、給食の意義が見直されている。
食材の安全性とともに、調理の仕方によっては偏食をなくし、何でも食べられる子どもづくりに寄与することは当然の責務である。
栄養士、栄養教諭などの指導により、衣・食・住の食の大切さを知らせ、人として生きていくための基礎づくりをする。
給食センターと学校、調理員と栄養士 教師 子どもの人間的なふれあいにより、感謝し、感謝される温かい雰囲気づくりに努める。

平成18年度 阿久比町学校教育の重点施策

生きる力を身につけた児童生徒



問い合わせ先 学校教育課 ☎(48)111(内202)

町の水道状況 (平成17年度)

給水人口	24,759人
普及率	99.6%
年間配水量	2,969,702 m ³
一日平均給水量	8,136 m ³
一人一日平均給水量	329 l

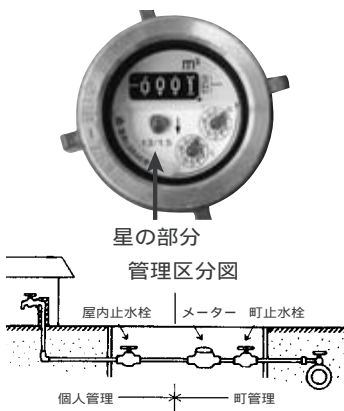

水道の内線漏水に 注意しましょう

各家庭に設置してある水道のメーターから内部に配管されている部分は個人管理です。

配管修理費・漏水代金は個人負担となります。

【漏水の発見方法】

屋内の全ての蛇口をしめて、水道メーターの星の部分の回転が止まればどこか屋内で水が漏れています。

第48回 水道週間 6月1日(木)~7日(水)

ムダなく使いましょよう

「安全とおいしさづくり 水道水」

すべての人にとって水は、健康で文化的な生活やさまざまな社会経済活動を支える上で、なくてはならないものです。

六月一日から七日までは第四十八回水道週間です。

この機会に水に対する認識を深め、水を無駄なく有効に使いましょよう。

少しの漏水でも想像以上の水量になりますので、週に一回、二回漏水の調査に心掛けましょよう。

一般家庭が管理する内線漏水を発見後、直ちに修理改善することなどの要件を満たした場合、申請すると水道料金の一部が軽減される場合があります。詳しくは上下水道課上水業務係に問い合わせてください。

貯水槽水道の

管理について

マンションなどの貯水槽水道の設置者は、受水槽の掃除を一年に一回定期的にしてください。

受水槽の掃除は専門の業者に依頼して実施してください。

蛇口から出る水の色、濁り、におい、味などに異常を認めるときは必要な水質検査を行ってください。

受水槽の点検を定期的に行い、欠陥を発見したら速やかに改善しましょう。

地震や大雨など水質に影響を与える恐れがあるときも実施してください。

給水する水が人の健康を害する恐れがあると分かったときは、直ちに給水を停止して、利用者、保健所、上下水道課上水工務係に知らせてください。

朝一番の水は

飲み水以外に

朝一番や長い間留守にした直後の

水は、各家庭の給水管内に長時間滞留しているため、安全のための残留塩素がなくなっていることがあります。

通常の使用状態では、健康上問題はありますが、こうしたときの開栓直後の水は、念のためバケツ一杯ぐらひは飲み水以外に使ってください。

悪徳商法には注意

上下水道課では、浄水器などの訪問販売、水道管の清掃などは一切行っていません。

事前の依頼や了承がない限り、訪問による水質検査などは実施していません。(メーター替えは、事前に上下水道課から文書で連絡します。)

問い合わせ先 上下水道課
☎(48)1111 上水業務係
(内339) 上水工務係(内340)

浄水場を一般開放

愛知県愛知用水水道南部事務所では水道週間の期間中、東海市名和町の上野浄水場と知多市佐布里の知多浄水場を一般開放します。

時間はいずれも午前10時から午後四時。土曜・日曜日も開放します。

上野浄水場

☎052(604)4132

知多浄水場

☎0562(55)3501

～まちの話題～

春のまつり

四月下旬、各地区での祭りや農業まつりが行われました。

四月二十三日、横松地区では町指定文化財「横社山車」が引き回されました。神明社に引き込まれた後、山車の正面前棚部分から三番叟が披露され、囃子に合わせて踊る人形の軽妙な動きは、見物客を魅了しました。

同日、棕岡地区でも笛や太鼓の囃子とともに子どもたちが山車を引き回し、八幡神社で巫女舞の奉納が行われました。



囃子に合わせて踊る横社山車三番叟



巫女を先頭に山車を引き回す棕岡地区



棕岡地区の子ども囃子

しんげに田まね ふれあひ探めり

四月二十九日、草木グランドで第十三回春だ！れんげだ！農業まつり（主催阿久比町農業まつり実行委員会）が開催されました。

会場周辺の田んぼはレンゲの花が満開となり、グランドでは新鮮な野菜や肉の販売、米俵を担いで脚力を競う「米俵運び大会」などのアクティビティが行われました。

会場近くの田んぼでは田植え体験が行われました。参加した子どもたちは、泥だらけになりながら楽しく苗を植えていました。



田植えを体験する子どもたち



米俵運びで腕力と脚力を競う参加者

この日は多くの親子連れでにぎわい、農業生産者と消費者がふれあいを深めた一日となりました。

オアシススケッチ



阿久比米れんげちゃんを試食

学校給食センターに阿久比米れんげちゃん研究会から「阿久比米れんげちゃん」の白米190キロが寄付され、4月19日町立の小・中学校、保育園、幼稚園で給食の試食会が行われました。

草木小学校では5年生と6年生の教室に研究会のメンバー7人を招待して、いっしょに給食を味わいました。「甘くて、もちもちしておいしい」と児童は感想を話していました。



タケノコ掘りを体験

4月21日、東部保育園の年中、年長児49人が宮津地区の屋郷池近くの竹林に出掛け、タケノコ掘りを体験しました。

園児たちは土の中から顔を出しているタケノコを見つけると「ここにあったよ」と大きな声をあげて、スコップで真剣に掘り出していました。



学校の先生、阿久比の農業を体感

4月25日、4月から阿久比町の小・中学校に赴任した先生たちが「阿久比を知る会・農業体感ツアー」に参加しました。

水稲苗の共同育苗施設や観葉植物の栽培ハウスなどを訪れ、町営農研究会の説明を受けました。

説明者は「農業は計画、実行、検証そして創造力が必要である」と先生を前に力説していました。



手作りのお守りを寄贈

77歳になる竹内春造さん（大字草木）が町立保育園・幼稚園の3歳以上の園児に、ひもで編んだひょうたんやカメなどの手作りのお守りを寄贈してくれました。

4月24日には竹内さんが城山保育園を訪れ、「交通安全リボンといっしょにかばんに付けて、毎日元気に保育園へ通ってくださいね」と園児たちにお守りを配りました。



阿久比高校理科部が板山高根湿地を調査

阿久比高校理科部による板山高根湿地に関する調査報告のパネル展示が、中央公民館本館で行われました。

モウセンゴケやシラタマホシクサの植生分布調査や外来種の問題など、湿地を取り巻く環境が鋭い視点で調査されていました。



東部小校庭にクルミの木を植樹

4月29日「みどりの日」にちなみ、明るい社会づくり運動知多地区推進協議会の呼び掛けで植樹会が東部小学校校庭で行われました。

この日は東部小フラワー委員会の家族ら約50人が参加してクルミの木を植樹しました。

協議会のメンバーは「美しい郷土を作るために、子どもたちに緑の大切さを知ってもらいたい」と話していました。



昨年度のあいち防災カレッジの様子

愛知県が、自主防災組織が主体となった地域ぐるみの防災体制の整備を図るため、「あいち防災カレッジ」を七月から十二月まで名古屋大学などで開講します。

災害に対しての正しい知識や防災活動の技術を習得して、自分たちの

あいち防災カレッジ 受講生を募集

防災への意識改革

38

安全で住みよい
まちづくり

ニュース

防災交通課
(内208)

地域や職場で、実践的な防災活動で活躍してもらえ人材を求めています。

町では防災活動に参加する意欲のある方を「あいち防災カレッジ受講生」として推薦します。

受講希望者は、
氏名(ふりがな)

郵便番号

住所

生年月日

年齢

電話番号

勤務先または学校名

加入している自主防災組織名

を五月三十一日までに防災交通課

☎(48)1111(内208)

FAX(48)0229

e mail bosai@town.agui.lg.jp

に連絡してください。

推薦の結果は後日、本人にお知らせします。

あいち防災カレッジの内容は、五

月一日号「防災への意識改革③」に

掲載されています。確認してください。

い。



南部保育園で歩道を渡る訓練をする園児と保護者

交通安全教室を実施

交通安全教室が町内の小学校と幼稚園、保育園で行われました。

4月26日南部保育園では親子で交通安全教室が開かれ、町交通安全指導員が保護者らに「横断歩道では子どもと手をつなぎ、飛び出しをしないように車が来ないことを確認してから渡りましょう」と注意を呼びかけました。

皆さん、交通安全には十分注意して事故に遭わないようにしましょう。



刷新した阿久比町防災マップを昨年の12月各世帯へ配布しました。

防災マップには、「洪水ハザードマップ」として浸水が予想される水深と区域、避難所などの表記や「地震防災マップ」として町内を4地区に分割し、避難所・避難場所・医療機関などの表記のほかに、災害に備えるための多くの情報が掲載してあります。

家族で確認して、いざという時の災害に備えてください。

シリーズ

阿久比を歩く ②⑧



牛の像の奥にまつられる山之神

「^や比神社を後にして村絵図に記されている高岡村山之神に向かう。舗装されていない細い道を上ると墓地が現れた。少し先には観音寺の屋根が見える。

畑で草取りをする老夫婦に、「この辺りに山之神があったみたいなんですけど知りませんか」と尋ねる。「兵隊さんが出兵する前に、あの雑木林の辺りまで歩いて行ったのを見た記憶があるよ」と教えてくれた。

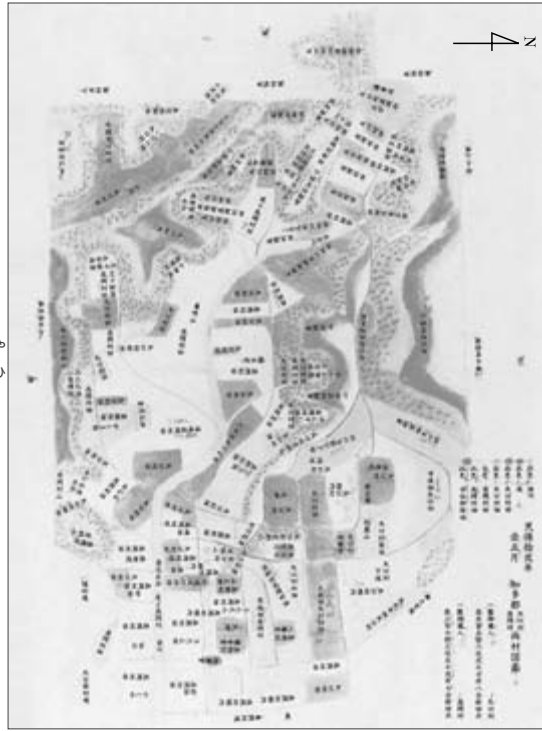

矢口村・高岡村絵図(阿久比町誌資料編1村絵図解説書から)

氏神に着く。現在の天満社で境内の看板には「祭神は菅原道真。社伝によると、創建は天曆二年(九四八)菅原道真の孫英比丸が高尾山の自然と眺望を愛しこの地に神殿を造営した」と由来が書かれている。

境内敷地には昨年高岡地区で行われた「虫供養」の大塔婆が残っていた。公園で遊んでいた姉妹を迎えに来た「おじいちゃん」に声を掛けると、地区の氏子であることが分かる。

先ほどの山之神について再度尋ねてみた。寝そべっている牛の像の奥を指差して「あの神さんがそつだよ。あの場所からこの天満社に移したんだよ。まだ林の中に社跡が残っているはずだよ」と話してくれた。老夫婦の話ともつじつまが合った。

天満社のすぐ横は、知多四国八十八力所第十七番札所の観音寺がある。絵図に記された観音堂である。私たちが一年前に町内の札所五カ所を巡り、「シリーズ阿久比を歩く」の連載を始めた際に訪れた場所だ(そうい

えば新聞でも記者が知多四国を歩いて体験記を連載していたが、私たちが先。先見の明があったのかも。)

寺の参道の高台から南東を見る。桜は花が散り、葉桜と変わっている。大型スーパの看板が目につく。その昔、スーパの辺りは入江になっていたらしい。英比丸公が別荘地として選んだこの地だけに、高台から望む景色は絶景だったに違いない。

参道を下ると地藏堂があった。中をのぞくと、「子育て地藏菩薩」がふくよかな顔に笑みを浮かべ、子どもを抱いている。

今朝、家を出る前に姉妹げんかをする自分の娘たちを大きな声でしかった。常に笑顔で良き親になりたるところだが、最近子どもたちが少し反抗期だ。子育ては難しい。地藏さん”をしばらく眺めて帰路に着いた。

正面が観音寺。右の森が天満社

えは新聞でも記者が知多四国を歩いて体験記を連載していたが、私たちが先。先見の明があったのかも。)

寺の参道の高台から南東を見る。桜は花が散り、葉桜と変わっている。大型スーパの看板が目につく。その昔、スーパの辺りは入江になっていたらしい。英比丸公が別荘地として選んだこの地だけに、高台から望む景色は絶景だったに違いない。

参道を下ると地藏堂があった。中をのぞくと、「子育て地藏菩薩」がふくよかな顔に笑みを浮かべ、子どもを抱いている。

今朝、家を出る前に姉妹げんかをする自分の娘たちを大きな声でしかった。常に笑顔で良き親になりたるところだが、最近子どもたちが少し反抗期だ。子育ては難しい。地藏さん”をしばらく眺めて帰路に着いた。

あぐいぶらり旅

村絵図を歩く(矢口村・高岡村)



正面が観音寺。右の森が天満社



平成18年度《子育て支援》

なかよし広場

阿久比町保育協議会

「愛すれば全てが許せる人となる」(更生保護女性会「愛の標語集」から)

6月の開催

開催日	保育園名	電話	遊びの内容
6日(火)	宮津保育園	48-5002	風船遊びほか
8日(木)	東部保育園	48-8812	廃材を使ってほか
12日(月)	南部保育園	48-6603	折り紙遊びほか
13日(火)	北原保育園	48-2986	小麦粉粘土ほか
14日(水)	城山保育園	48-5001	新聞紙遊びほか
15日(木)	中部保育園	48-0504	リズムあそびほか
20日(火)	草木保育園	48-0903	砂場遊びほか
27日(火)	英保育園	48-0149	砂場遊びほか

なかよし広場の
ごあんない

町内八保育園(宮津・北原・城山・東部・南部・中部・草木・英保育園)では、未就園の子どもと親が安心して遊ぶことのできる「なかよし広場」を開催しています。
どの保育園でも結構ですので、ぜひ遊びに来てください。
時間 午前九時～午前十一時半
育児相談は、毎回各園で行います。気軽にご相談ください。
保健師が来園します。
六月六日(火) 宮津保育園

★かっこいい車を作ろう★

ハンドルに、子どもが好きな絵をかかせる。段ボールのフタの部分に千枚通しで穴を開け、割りピンを通して、ハンドルを車体に取り付ける。

車体は、油性ペンで絵を描いたり、色画用紙の切れ端を両面テープで張ったりする。

車体の側面にはタイヤを、前面にはライトを両面テープでつけてできあがり。

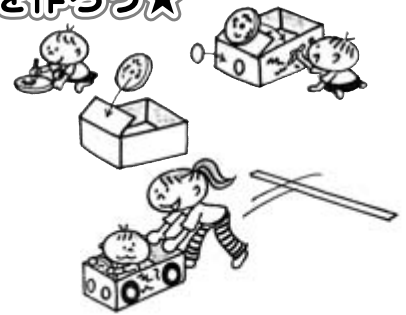

できあがった車に子どもが乗って、「どこへ行くのか?」と行き先を聞いてから、後ろから車を押して「出発!」。

暮らしの中の 3R取り組み

- 「Reduce 発生抑制」
- 「Reuse 再使用」
- 「Recycle 再利用」

次回からはシリーズで暮らしの中で実践できるごみの減量の仕方などを具体的に紹介していきます。
一人ひとりの取り組みが集まればそれが大きな力となり、私たちの身近な生活環境だけでなく、地球環境を守ることもつながります。
問い合わせ先 環境衛生課
(48)1111 (内317)

身近なところから
ごみの減量を!

今までの大量生産、大量消費、大量廃棄型の社会経済活動は、私たちに豊かで快適な生活をもたらしました。

その一方で、行き過ぎた便利さを求め、環境への負荷が高いライフスタイルを定着させたことにより、ごみ問題などのさまざまな環境問題を引き起こしてきました。

大量に排出されるごみの処分については、ダイオキシン問題やごみの処分場の確保など深刻化しています。私たち一人ひとりが、自分が出すごみに責任を持ち、ごみの減量やリサイクルに取り組んでいくことが求められています。

すこやかたより

保健センター
通信

TEL(48)1111
(内311・312)

めざせ!

はち まる にい まる
“ 8 0 2 0 ”

みなさんは、「8020運動」を知っていますか。これは、「80歳になっても20本以上自分の歯を保とう」という厚生労働省が推進している運動のことです。自分の歯が20本以上残っていれば、自由に何でも食べられると考えられています。

成人の歯の数は、^{おやしらず}親不知を含めて32本。80歳になると6本程度しか残っていません。(下図参照)

80歳までに、26本も歯が抜けて

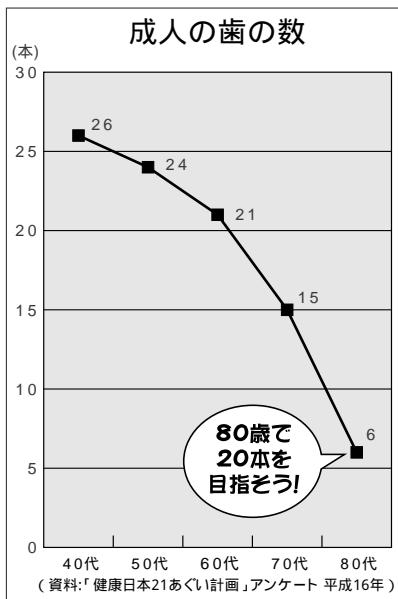

しまうことになります。

歯は、年齢を重ねたから抜けるのではありません。歯が抜けてしまう大きな原因は、虫歯や歯周病です。

8020を達成するためには、日ごろの丁寧な歯みがきや正しい生活習慣で、虫歯や歯周病を予防することが大切です。

皆さんは、歯にやさしい生活をしていますか。「歯の健康づくり得点」でチェックしてみましょう。

歯の病気は自覚症状がなく、自分で見つけることが困難です。年に一度は歯科健診を受け、8020を達成しましょう。

歯の健康づくり得点

項目	はい	いいえ
歯ぐきをはれることがありますか。	0	4
歯がしみることはありますか。	0	3
趣味がありますか。	3	0
間食をよくしますか。	0	3
かかりつけの歯医者はありますか。	2	0
歯の治療は早めに行っていますか。	1	0
歯ぐきから血が出ることはありますか。	0	1
歯磨きを1日2回以上していますか。	1	0
自分の歯ブラシがありますか。	1	0
たばこを吸いますか。	0	1
合計		点

- 10点以下.....歯にとって問題があります。歯医者のアドバイスを受け、生活習慣を見直しましょう。
- 11~15点以下.....歯にとって問題が起きやすくなっています。生活習慣を見直し健康な歯を守りましょう。
- 16点以上.....歯にとって良い生活をしていて、歯も健康です。

6月4日(日)は保健センターへ

保健センターでは、次のとおり「むし歯予防デー」を開催します。ぜひ家族連れでお越しください。

日時 6月4日(日)
午前9時半~午前11時半
場所 保健センター
内容 歯科健診(大人、子ども)
フッ素塗布(子ども)

H I V検査普及週間

6月1日から7日までH I V検査普及週間です。

H I V感染者・エイズ患者新規報告数は、依然として増加傾向にあり予断を許さない状況となってきました。エイズの治療は早期発見が必要不可欠です。心当たりのある方はH I V(エイズ)検査を受けましょう。

H I V検査普及週間中の6月7日(水)午後1時から午後7時までエイズ検査を半田保健所で実施します。

問い合わせ先
保健所総合相談窓口
☎(24)4699

8020表彰をします

申し込み・問い合わせ先

満80歳以上で20本以上自分の歯がある方を募集しています。

募集期間 5月1日(月)~6月30日(金)

対象者 昭和2年3月31日以前に生まれた方

ただし、すでに表彰された方は除きます。

歯科医院	住所	電話番号
石橋歯科医院	阿久比町宮津字名師15-1	(48)8008
稲葉歯科医院	阿久比町福住字平野21-1	(48)0262
クローバーこども歯科	阿久比町棕岡字唐松3-3	(48)9608
関歯科医院	阿久比町卯坂字小谷103	(48)6060
竹内歯科医院	阿久比町草木字花吹21	(48)9939
中村歯科医院	阿久比町福住字高根台11-7	(48)4139
ひがし台歯科医院	阿久比町板山字東台21-2	(48)4601
やなぎその歯科	阿久比町阿久比字宮後32	(48)8565
若子歯科	阿久比町卯坂字古見堂66-1	(48)7234

キリトリ

6月の保健ガイド

場所の指定のない場合、会場は保健センターです。

時間 対 象
場所 所 その他

日曜日	月曜日	火曜日	水曜日	木曜日	金曜日	土曜日
4 むし歯予防予- 時 9:30 ~ 11:30	5 母子健康手帳交付 時 10:00 ~ 11:00	6 ラッコの会 時 9:30 ~ 11:00 対平成17年11月8日 ~ 12月7日 生まれ 乳児健診・BCG接種 時 12:45 ~ 対平成18年2月10日 ~ 平成18年3月13日 生まれ	7 1歳児健診相談 時 9:30 ~ 11:00 対平成17年6月生まれ 3歳児健診 時 12:45 ~ 対平成15年5月生まれ	8 健康体操のつどい 時 19:30 ~ 21:00 場ふれあいの森体育室 どなたでも参加できます。体操 のできる服装でお越しください。	9 さくらんぼちやんの会 時 10:30 ~ 11:30 場卯之山児童館 ペア教室 時 13:00 ~ 15:30	10 ペア教室 時 9:30 ~ 11:30
11 母子健康手帳交付 時 10:00 ~ 11:00	12 乳がん検診 子宮がん検診 時 9:00 ~ 11:00 13:00 ~ 14:20	13 離乳食講習会 時 10:00 ~ 11:30 対平成17年9月 ~ 10月生まれ 1歳6カ月児健診 時 12:45 ~ 対平成16年11月17日 ~ 12月20日 生まれ	14 予防接種(ポリオ) 時 13:00 ~ 14:00	15 予防接種(ポリオ) 時 13:00 ~ 14:00	16 ペア教室 時 13:00 ~ 15:30	17 ペア教室 時 13:00 ~ 15:30
18 母子健康手帳交付 時 10:00 ~ 11:00	19 2歳6カ月児歯科健診 時 10:00 ~ 対平成15年11月 ~ 12月生まれ	20 1歳児健診相談 時 9:30 ~ 11:00 対平成17年6月生まれ 3歳児健診 時 12:45 ~ 対平成15年5月生まれ	21 2歳6カ月児歯科健診 時 10:00 ~ 対平成15年11月 ~ 12月生まれ	22 2歳6カ月児歯科健診 時 10:00 ~ 対平成15年11月 ~ 12月生まれ	23 さくらんぼちやんの会 時 10:30 ~ 11:30 場卯之山児童館 ペア教室 時 14:00 ~ 15:30	24 さくらんぼちやんの会 時 10:30 ~ 11:30 場卯之山児童館 ペア教室 時 14:00 ~ 15:30
25 母子健康手帳交付 時 10:00 ~ 11:00	26 乳がん検診 子宮がん検診 時 9:00 ~ 11:00 13:00 ~ 14:20	27 25日(日) ハーブ内科皮膚科 横松字宮前67 ☎48-9074	28 25日(日) 海辺クリニック 白沢字天神裏10-8 ☎48-0202	29 25日(日) 竹内整形外科・内科クリニック 敷字新川35 ☎47-1275	30 25日(日) 於大クリニック阿久比 宮津字西森下14-1 ☎49-3811	30 25日(日) 於大クリニック阿久比 宮津字西森下14-1 ☎49-3811



休日診療案内

診療時間 9:00 ~ 12:00

4日(日) 海辺クリニック
白沢字天神裏10-8
☎48-0202

11日(日) 竹内整形外科・内科クリニック
敷字新川35
☎47-1275

18日(日) 於大クリニック阿久比
宮津字西森下14-1
☎49-3811



診療時間 9:00 ~ 13:00
日・祝

● 半田歯科医療センター
半田市港町1-62
☎23-2636



診療時間 9:00 ~ 11:00
13:00 ~ 15:00

乳児一般健康相談

《健康なんでも相談日》

2日(金)・9日(金)・16日(金)・23日(金)・30日(金)
赤ちゃんからお年寄りまで、体重・身長・
血圧などを測定します。(電話相談可)

図書館通信

《 今月のおすすめ 》

一 般 書



『知ってるようで知らない
モーツァルトおもしろ雑学事典』
モーツァルト雑学委員会 著

2006年はモーツァルト生誕250年。
旅、家族、ウィーンなど、さまざま
な角度からモーツァルトに迫る。
モーツァルト初心者から、十分に読
んで楽しむ、ためになる1冊。巻末
の資料も充実。

- 『そして、憲法九条は。』
姜 尚中 / 吉田 司 著
- 『中国の「核」が世界を制す』
伊藤 貫 著
- 『いまだき中学生白書』
魚住 絹代 著
- 『南極観測船ものがたり
- 白瀬探検隊から現在まで』
小島 敏男 著
- 『決定版!! 全国水族館ガイド』
中村 元 著

- 『サラリーマンパパの育児は楽しい!!
パパとゆうかのふたりでおでかけ』
中根 治夫 著
- 『図説 駅の歴史 東京のターミナル』
交通博物館 編
- 『ローリング・ストーンズ伝説の
目撃者たち』
山川 健一 著
- 『衣食足りて』
山口 瞳 著

児 童 書 ・ 絵 本

生まれたての赤ちゃんを抱っこし
たり、沐浴させたり。でも、おっぱ
いが出なくて焦るお母さん。しかし、
4日目に……。濃密な母子のコミュ
ニケーションを温かな絵と共に描き、
大きな愛で満たす科学絵本。



『わたしのあかちゃん』
澤口 たまみ 作 / 津田 真帆 絵

- 『イモヅル式物語』
スズキ コージ 作
- 『ながいよのおつきさま』
シンシア・ライラント 作
マーク・シーゲル 絵
- 『緑の森のコップたち』
松原 由美子 作 / 広瀬 弦 絵
- 『リゴニ・ステルンの動物記-北イタリアの森から-』
マーリオ・リゴニ・ステルン 作
グザヴィエ・ドゥ・メーストル 絵

図書館からのお知らせ

図書館は、6月12日から22日まで特別整理期間のため長期にわたり休館します。休館中の図書などの返却は、ブックポストへお願いします。

図書館カレンダーを受付で配付していますので、休館日を確認してください。

しょうがっこう1ねんせいになったみなさん、としょかんのかしだしけんをつくりましょう。

おうちのひとといっしょに、としょかんへきてくださいね。

◎保護者の方へ◎

名前・生年月日・住所の確認できるもの(保険証など)を持って、貸出券をつくる子どもと一緒に図書館へ来ててください。

阿久比町立図書館

☎48-6231

6月の図書館カレンダー

印は休館日です。

日	月	火	水	木	金	土
				1	2	3
4	5	6	7	8	9	10
11	12	13	14	15	16	17
18	19	20	21	22	23	24
25	26	27	28	29	30	

開館時間 火~金 午前10時~午後6時
土・日・祝日 午前10時~午後5時

展示ホール



絵画同好会 萌の会 作品展
5月18日(木)~5月28日(日)
阿久比町デイサービス
みんなの作品展
6月2日(金)~6月11日(日)

おはなし会

お話コーナーで、紙芝居や絵本の読み聞かせなど子ども向けの楽しい催しをします。

- ・土曜日 午後2時30分から
- ・日曜日 午前11時から
- と祝日 午後2時30分から

阿久比町 体育指導委員の 皆さんです

体育指導委員とは

スポーツ振興法の規定に基づいて町の委嘱を受け、町のスポーツの振興を図るため町民の皆さんがスポーツに親しむ機会を提供したり、スポーツの実技指導その他スポーツ全般にわたる活動をしています。地域・地区などでスポーツ指導や紹介を希望される団体・グループの方は、気軽にご連絡ください。

任期 平成十八年度～十九年度
連絡先 スポーツ村 ☎(49)2500

 齋藤小百合 (草木学区)	 竹内 晃一 (英比学区)	 野見山和佳 (東部学区)	 委員長 竹内 悟司 (南部学区)
 竹内 一美 (南部学区)	 坂部 俊光 (英比学区)	 鈴木 輝子 (東部学区)	 副委員長 松岡 祥子 (英比学区)
 大森 直和 (南部学区)	 竹内やよい (草木学区)	 新美 明 (東部学区)	 副委員長 橋本 英二 (草木学区)

(敬称略)

行政相談を 利用ください

さわやか行政サービス推進月間

5月1日～31日

春の行政相談週間

5月22日～28日

総務省では、国や特殊法人などの仕事について皆さんから直接、苦情や意見を聴いて、その解決の促進を図り、行政運営の改善に反映させるために「行政相談」を行っています。「春の行政相談週間」は行政相談制度を多くの方に知ってもらい、利用していただくために、五月二十二日(月)から二十八日(日)まで行政相談を全国一斉に実施します。

また、五月を「さわやか行政サービス推進月間」として行政サービスの改善や意見、要望を重点的に受け付けます。

保険・年金・税金・登記・消費者保護、国の行政機関などの窓口サービスなどについて、苦情や意見・要望や分からないことがありましたら、近くの行政相談委員や名古屋総合行政相談所または、総務省中部管区行政評価局にご相談ください。

相談は来訪、電話、文書いずれでもかまいません。インターネットも利用できます。相談は無料で秘密は守ります。

阿久比町の行政相談委員

山内 林さん

☎(48)0314

名古屋総合行政相談所

〒460 0003

名古屋市中区錦3 23 31

(栄町ビル九階)

☎052(961)4522

窓口受付時間は午前10時～午後6時(祝日、年末年始を除く)

受付時間外は留守録音となります。

行政苦情110番

☎0570(09)0110

窓口受付時間は平日午前八時半

～午後五時半

受付時間外は留守録音となります。

中部管区行政評価局 首席行政相談官室

〒460 0001

名古屋市中区三の丸2 5 1

名古屋合同庁舎第2号館四階

☎052(972)7416

FAX052(972)7419

インターネットホームページ

http://www.soumu.go.jp/kanbu

/chubu.html

メールアドレス(苦情110番)

110cyb32@soumu.go.jp

お知らせ



「阿久比町の都市計画に関する基本的な方針」緑の基本計画

策定

「阿久比町の都市計画に関する基本的な方針（都市計画マスタープラン）」と「緑の基本計画」を改定しました。左記の場所で見られます。本書は閲覧となりますが、「概要版」については配布しています。（数に限りがあります。）

縦覧場所 建設課
☎(48)1111 (内288)

無料耐震診断と耐震改修費の補助を実施

町では、専門家による木造住宅の無料耐震診断を引き続き実施していきます。

耐震診断の結果、改修の必要があると判定された住宅に対して、耐震改修費（設計と補強計画に必要な経費を含む）を補助しています。

無料耐震診断

診断対象

昭和五十六年五月三十一日以前に建築（着工）された木造住宅

耐震改修費補助

補助の対象

耐震診断の結果、総合判定が1・0未満であること
耐震診断の判定値に0・3以上を加算して、改修工事後の総合判



定が1・0以上となること

昭和五十六年五月三十一日以前に建築（着工）された木造住宅補助額

耐震改修費の二分の一以内で六十万円が限度

申請・問い合わせ先
建設課
☎(48)1111 (内288)

衣浦西部都市計画公園の変更決定（追加）

衣浦西部都市計画公園の変更決定（追加）をしましたので、次のとおり縦覧をします。

公園名称

2・2・115 さるこ公園

2・2・116 いたちだ公園

公園場所

阿久比町大字宮津地内

（宮津特定土地区画整理事業地内）

縦覧場所

阿久比町役場建設部建設課

問い合わせ先

建設課
☎(48)1111 (内288)

乳幼児期家庭教育推進事業 家庭教育講演会を開催します

期 日 六月十三日（火）

時 間 午前十時～午前十一時半

場 所

中央公民館本館301号室

対 象 乳幼児の保護者

演 題

「子育てをたのしもう」

・・・子育てに夢と希望を・・・

講 師

名古屋短期大学教授

穴戸洋子 先生

その他

託児（定員あり）希望者は電話で申し出てください。

申込先

町内の幼稚園・保育園に通園している園児がいる場合は各園、その他は社会教育課へ申し込んでください。申込期限 六月九日（金）

問い合わせ先

社会教育課

☎(48)1111 (内280)

新規学校卒業生対象 求人説明会を開催します

平成十九年三月新規学校卒業生の採用を予定している事業主などを対象に、求人説明会を開催します。

日 時

六月八日（木）

午後一時半～午後三時四十分

場 所

半田市福祉文化会館（雁宿ホール 講堂）

問い合わせ先

半田公共職業安定所 学卒部門

☎(21)8072

STOP THE 不法電波 電波利用保護旬間

6月1日から6月10日まで



デンパ君

電波を使うには免許が必要です。守ってください。電波のルール。

不法無線局の相談は TEL 052(971)9107
テレビ・ラジオの受信相談は TEL 052(971)9648
総務省東海総合通信局
ホームページアドレス(URL) <http://www.tokai-bt.soumu.go.jp>

お知らせ

危険物取扱者試験 予備講習会を開催

平成18年度第二回・三回危険物取扱者試験

試験日など

第二回

七月九日(日) 一般対象、全種類

第三回

七月十六日(日) 高校生対象、乙種第4類・丙種

試験場所

名古屋市内など

受付期間

六月五日(月)～六月九日(金)

試験手数料

甲種 五千円

乙種 三千四百円

丙種 二千七百元

問い合わせ先

(財)消防試験研究センター

☎052(962)1503

知多中部広域事務組合消防本部

防災課 ☎(21)1491

ホームページアドレス

<http://www.cac.net.ne.jp/chitachu/>

平成18年度第一回危険物取扱者試験予備講習会

講習日時

六月二十八日(水)

午前九時半～午後四時半

講習会場

武豊町立中央公民館

講習内容

乙種第4類・丙種が対象

受付期間

五月二十二日(月)～六月二十七日(火)

講習費用

受講料 四千元

テキスト代 二千八百円

申し込み・問い合わせ先

知多中部広域事務組合消防本部

防災課 ☎(21)1491

ホームページアドレス

<http://www.cac.net.ne.jp/chitachu/>

平成18年度第一回危険物 取扱者保安講習会を開催

講習日

六月三十日(金)

七月三十一日(月)

講習会場

・ウイルあいち(名古屋市)

・大府市勤労文化会館

・刈谷市産業振興センター

・高浜市立中央公民館

対象

免状交付者で危険物製造所などで取扱作業に従事している方。(保安監督者も含む)

講習種別

・給油取扱所・特定事業所・一般申し込み

六月一日(木)から六月九日(金)までに(社)愛知県危険物安全協会連合会へ郵送してください

受講料 四千七百元

問い合わせ先

(社)愛知県危険物安全協会連合会

お問い合わせ先

(社)愛知県危険物安全協会連合会

お問い合わせ先

(社)愛知県危険物安全協会連合会

☎052(961)6623

知多中部広域事務組合消防本部

防災課 ☎(21)1491

ホームページアドレス

<http://www.cac.net.ne.jp/chitachu/>

「知事と語るつどい」の 参加者を募集します

愛知県では「知事と語るつどい」の参加者を募集します。

会場・日時

・知多会場(県知多総合庁舎)

七月二十四日(月)

午後三時～午後五時

・豊橋会場(県東三河総合庁舎)

八月一日(火)

午後三時～午後四時まで

・名古屋会場(県庁三の丸庁舎)

八月三日(木)

午後三時～午後五時

募集人数 各回十二人

応募方法 参加希望者は、県政に対する提言を四百字程度にまとめて

五月二十二日までに県へ提出。

県は提言内容、地域、年齢などを考慮して参加者を選考。

提言項目

世界に貢献する産業・交流の中心あいち(次世代産業の育成、芸術・文化の振興など)

社会に役立つ人材いっぱいあいち(子どもの社会性育成、生涯現役社会の実現など)

健康・安心づくり県民総ぐるみあいち(健康長寿、子育て支援、

地震・防災対策など)

地域自立さきがけあいち(道州制など分権改革の社会づくり、県民・NPOとの協働など)

問い合わせ先 愛知県広報広聴課

☎052(954)6168

ホームページアドレス

<http://www.pref.aichi.jp/koho/>

家内労働法を守りましょう

五月二十一日から三十一日まで家内労働期間です。

委託者は、家内労働手帳を交付しましょう。

家内労働者は、家内労働手帳を受け取り、記入された事項を確認しましょう。

家内労働による災害の防止と健康管理に努めましょう。

「インチキ内職」による被害防止に努めましょう。

問い合わせ先

愛知労働局賃金課家内労働係

☎052(972)0258

半田労働基準監督署

☎(21)1030

寄贈ありがとうございます

戸嶋達男 様

町立図書館へ戸嶋さんが製作した「忍無辱」(忍んで辱なし)と銘記した木製手彫りの置物を寄贈していただきました。

6月の相談

人権・行政・心配ごと相談

1日(木)・15日(木)

場所：中央公民館本館

時間：午前9時半～午前11時半

27日(火)

場所：阿久比郵便局 2階

時間：午前9時半～午前11時半

電話での相談も受け付けます。

無料法律相談（事前に予約が必要）

15日(木)

場所：中央公民館本館

時間：午後1時～午後4時

問い合わせ先

住民福祉課 ☎(48)1111(内301)

人権擁護委員制度を 利用してください

6月1日は、人権擁護委員法が施行された日です。

人権は人間が幸福な人生を送るために、最も大切な権利です。自分だけでなく、すべての人の人権が尊重されなければなりません。国の内外を問わず、人々がお互いに人権を守ることによって明るい社会をつくるのが大切です。

本町の人権擁護委員は、次の皆さんです。

相談は無料で、秘密は守られますので、気軽にご相談ください。

関 政雄 草木字東郷36 ☎(48)1301

松田洋次 宮津字山田208 ☎(49)0054

大村峯子 福住字松本58-1 ☎(48)0566（敬称略）

人権相談特設相談所を開設

人権擁護委員が相談員となって人権相談所を開設しますので、ご利用ください。

開設日時 6月1日(木)

午前9時半～午後4時

相談会場 中央公民館本館 3階308号室

問い合わせ先 住民福祉課(48)1111(内301)

6月の スポーツ村イベントガイド

日 時	内 容	会 場
6月3日(土)	第19回日本リトルシニア野球選手権東海大会	野球場
6月4日(日)	第19回日本リトルシニア野球選手権東海大会	野球場
6月17日(土)	東海高等学校総合体育大会 軟式野球	野球場
6月18日(日)	東海高等学校総合体育大会 軟式野球	野球場

問い合わせ先 阿久比スポーツ村 ☎(49)2500

今月の納税など

軽自動車税 全期分

納期限は5月31日(水)です

登録内容に変更があったときは、届出をお忘れなく。

阿久比町デイサービスセンター作品

大空を鯉のぼり元氣よく子等と歩まん正しき道を
新緑の樹々に交りて赤き實をたわわにつけし南天に会う
散歩道白赤ピンクしだれ桃犬におこされ今朝も連れゆく
鳴き声を聞きとがめてみる金柑を
春風に九十年も出会うけどやはり嬉しい肌をなでゆく

山内 清子
棚橋 秀子
新海キヨ子
新海キヨ子
船津伊智子

船津伊智子
和田 良子
和田 良子
石角 勝
竹内さか江

花絨毯歩み静かに昼さがり
知らぬ間に苺寿の祝をむかえけり子等のもてなし嬉し春の夜
櫻咲く孫と一日過しけり
ふる里の池静もれり鳥帰る
庭先の盆栽の藤咲き初め

ゴミゼロ運動に 参加してください



各地区で参加して
美しい住みよい
まちづくりに
協力してくださいね。

期日

5月28日(日)
少雨決行(雨天の場合 中止)

時間

午前7時～午前8時

主催 ゴミゼロ運動推進連絡会 / 阿久比町

問い合わせ先 環境衛生課 ☎(48)1111(内317)

阿久比町
マスコットキャラクター



阿久比町民憲章

わたしたち阿久比町民は、ここに町民憲章を定め、よりよい町づくりに努めることを誓います。
ホテル飛びかう、豊かな自然を守ります。
歴史と伝統を守り、教養を高めます。
スポーツに親しみ、健康で明るい家庭をつくります。
オアシス運動をすすめ、笑顔あふれるまちをつくります。
ボランティア活動に、すすんで参加します。

4月 救急・火災

救急	97	火災	2
交通事故	13	建物	1
急病	58	車両	0
その他	26	その他	1