

広報 あぐい

2005 JUNE 6月1日号 毎月1日・15日発行

“ しっかり手を上げてね ”



5月13日、ほくぶ幼稚園で親子交通安全教室が行われました。

— 主な内容 —

平成16年度阿久比町財政状況.....	2 P	あぐいぐらり旅（観音寺編）.....	10 P
児童福祉大会.....	6 P	住民福祉サービス事業紹介.....	13 P
まちの話題.....	8 P	2005年ほたる	15 P

阿久比町
マスコットキャラクター



アグビー

公表

平成16年度 (平成17年3月31日現在)

財政状況

阿久比町では、皆さんの納めた貴重な税金などがどのように使われているかを知っていただくため、毎年六月と十二月の二回、財政状況を公表しています。今回は、平成十六年度予算の執行状況(平成十七年三月三十一日現在)をお知らせします。

歳出

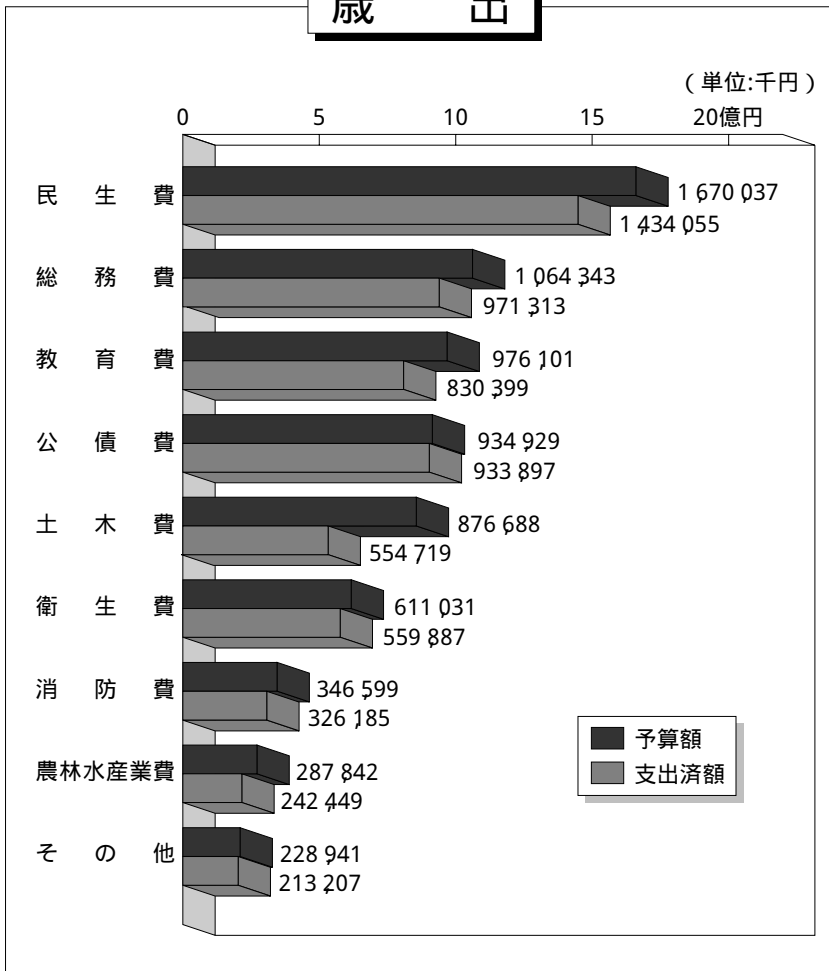

特別会計

(単位:千円)

区分	予算額	収入済額	支出済額
国民健康保険	1,947,322	1,838,723	1,646,603
老人保健	1,689,491	1,564,395	1,522,339
土地取得	71,801	71,796	71,796
下水道事業	799,725	591,753	499,958
介護保険	948,438	847,040	833,211

一般会計予算執行状況

(単位:千円)

予算額	6,996,511
収入済額	6,771,975
支出済額	6,066,111

企業(水道事業)会計

(単位:千円)

収益的	収入	予算額	457,306
		執行額	464,000
資本的	支出	予算額	478,155
		執行額	466,858
収益的	収入	予算額	94,510
		執行額	93,371
資本的	支出	予算額	171,333
		執行額	169,831

用語解説

歳出

民生費
老人福祉、児童福祉、保育園の運営、障害者の援助などに使われます。

総務費
役場の事務管理、庁舎管理、交通安全対策、調査統計などに使われます。

教育費
学校教育、社会教育、教育施設の充実、文化財の保護などに使われます。

人口・世帯数

(3月31日現在)

人 口	24,706人
世 帯 数	7,825世帯

町税の負担状況(個人町民税)

1人当たり	44,704円
1世帯当たり	141,145円

一時借入金現在高

0円

町有財産

建 物	64,545.90㎡
土 地	477,557.71㎡
基 金	3,075,113千円

《基金の内訳》

(単位：千円)

財政調整基金	1,548,809
減債基金	323
公共施設整備基金	15,420
庁舎建設基金	807,321
福祉基金	137,043
愛知用水二期事業建設負担金助成基金	242,000
学校整備基金	2,526
学校図書購入基金	1,000
図書購入基金	3,000
土地開発基金	167,671
国民健康保険財政調整基金	150,000
介護給付費準備基金	0

歳 入

(単位：千円)

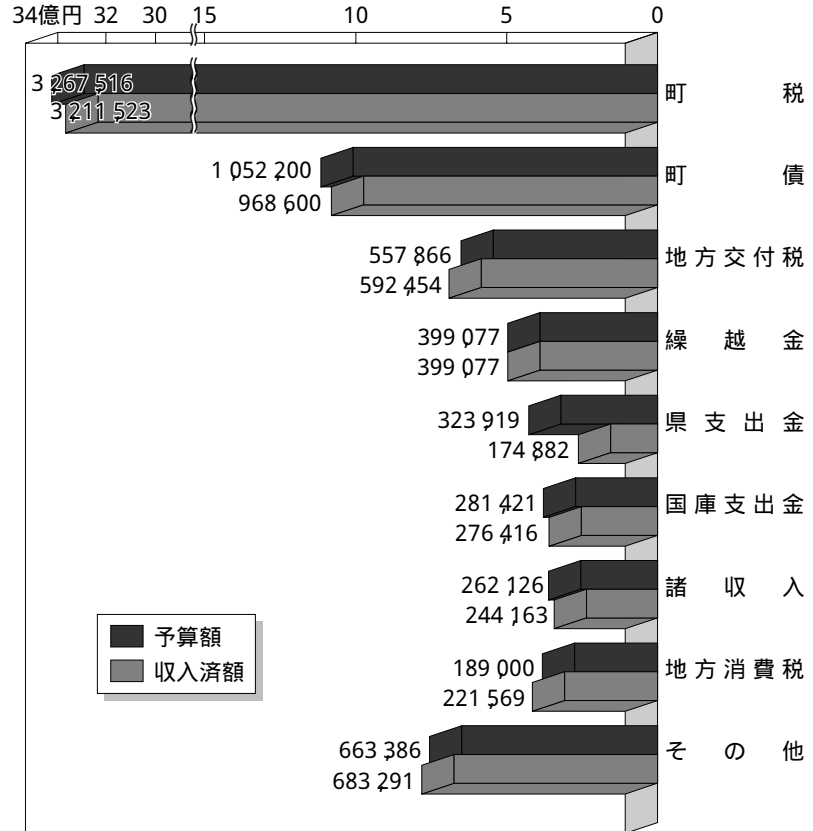

町債現在高 8,495,742千円

(単位：千円)

事業名	借入先			
	下水道事業	一般単独	臨時財政対策	義務教育 減税補てん その他
借入先	4,498,060	1,308,086	1,310,912	258,403 901,012 219,269
	郵政公社	財務省	公営公庫	半田信用金庫 UFJ銀行
	2,758,528	1,748,780	1,514,809	929,444 495,704
				その他 1,048,477

その他
議会費、労働費、災害復旧費、商工費、予備費に使われます。

農林水産業費
農林業の振興、農用地の利用促進、土地改良事業などに使われます。

消防費
消防団の運営、救急活動、災害防止、消防施設の整備などに使われます。

衛生費
各種検診、予防接種、保健センターの運営、ゴミ・し尿処理などに使われます。

土木費
道路の新設改良、維持補修、河川や排水路の整備、公園の整備などに使われます。

公債費
町が借り入れたお金の返済に使われます。

町議会

議会議長に 副議長は 井本三紀夫氏 石川英治氏

五月九日、阿久比町議会第二回臨時議会が開催され、正・副議長の選出をはじめ、監査委員の選任などを行いました。

各委員会の委員構成も次のとおり決まりました。

問い合わせ先 議会事務局 ☎(48)1111(内241)

(敬称略)

議長 井本三紀夫
副議長 石川英治
監査委員 岡戸宏之

常任委員会

総務委員会

委員長 竹内松彦
副委員長 三留 享
委員 澤田 孝
杉野 明
渡辺 功
井本 三紀夫

建設産業委員会

委員長 久保秋男
副委員長 稲葉景久
委員 伊藤政司
榑原 龜壽
鈴木 一夫
山本 幸司

文教厚生委員会

委員長 二井 登喜男
副委員長 新海 鋭一

井本三紀夫氏

石川英治氏

議会運営委員会

委員長 鈴木 一夫
副委員長 杉野 明
委員 竹内松彦
久保秋男
二井 登喜男

東部知多衛生組合議会議員

井本 三紀夫 二井 登喜男
竹内 貞和 渡辺 功

知多中部広域事務組合議会議員

井本 三紀夫 竹内 松彦
伊藤 政司

知多地区農業共済事務組合議会議員

井本 三紀夫 稲葉 景久



就任のごあいさつ

阿久比町議会議長

井本 三紀夫

このたび臨時議会が開かれ、議長に就任いたしました。

就任に当たり、議場で「公平」「公正」「公明」を常に身を半ばに置いて、職務に精励することを約束しました。もとより浅学非才、従前にも増したご協力を欠いて重責を全うすることはできません。

温かい導きを心からお願ひ申し上げます。

本町は節目の五十周年記念を終え、新たな半世紀を「調和の中で豊かに実るまち阿久比」を目指し歩き始めました。

地域では待望の国家的プロジェクト「中部国際空港」が開港し、「自然の叡智」をテーマとする「愛・地球博(愛知万博)」も盛況に開催中で、さらなる発展と国際交流の深まりが期待されています。

一方で高度成長からバブル崩壊、長期の経済低迷で全国津々浦々の自治体に共通する難問が提起されています。

山に山村があり、そこに山を守る民人が住み、山は水を生み、川を作り、その流域には農村が点在し、川を守る民人がいた。

川は河口に至り、漁村を形成し、海を守る民人がいて自然浄化摂理の恩恵を受けながら守られてきた自然も、多消費型の市街拡大に大きく傷つき、過疎過密、オゾン層の破壊や温暖化といった地球規模の汚染・環境問題。

不況対策として繰り返された公共投資は、今莫大な借金として八百兆円に迫りつつあります。

この財政立て直し問題。世界で経験したことのない急速な少子高齢化社会の問題。大きな社会構造変化に耐え得る対応策の問題。

地方分権はやがて自治体が政策とその成果を競う地方の時代の始まりであり、自主・自立の道の模索の問題等々。

こうした諸難問も過去に学びつつ常に、前を、脚下を確かめつつも常に上を向いて歩を進めるべく論議を重ね、町のため、町民のために第一義に施策を修練すれば必ず道は拓かれるものと確信いたします。

町民皆さまの町政参加とご指導、ご鞭撻をお願いし、ごあいさつとします。

東部知多衛生組合の財政状況

一般会計予算執行状況（17年3月31日現在）

〔単位：円〕

2市2町（阿久比町、大府市、豊明市、東浦町）で構成している、東部知多衛生組合の財政状況を、東部知多衛生組合財政状況の公表に関する条例に基づき、平成16年10月1日から平成17年3月31日までの財政状況を公表します。

科 目	入		
	歳 入	歳 出	執行率
分損金及び負担金	1,496,407,000	1,496,407,000	100.0%
使用料及び手数料	247,459,000	228,061,921	92.2
財産収入	25,038,000	23,815,672	95.1
繰越金	79,676,000	79,676,017	100.0
諸収入	3,608,000	4,477,026	124.1
歳入合計	1,852,188,000	1,832,437,636	98.9

科 目	出		
	歳 入	歳 出	執行率
議会費	1,442,000	1,306,903	90.6%
総務費	58,810,000	51,614,309	87.8
衛生費	1,207,253,000	1,074,213,812	89.0
公債費	574,683,000	574,680,184	100.0
予備費	10,000,000	0	0.0
歳出合計	1,852,188,000	1,701,815,208	91.9

組合債の現在高

〔単位：円〕

目 的	現 在 高
余熱利用施設整備事業債	264,061,813
し尿処理施設整備事業債	2,151,604,667
排ガス高度処理施設整備事業債	598,670,548
ごみ処理施設災害復旧事業債	29,177,793
余熱利用施設災害復旧事業債	15,617,357
清掃運搬施設等整備事業債	2,811,188
計	3,061,943,366

借 入 先	現 在 高
財 務 省	3,059,132,178
総 務 省	2,811,188
計	3,061,943,366

平成16年度東部知多衛生組合「情報公開制度」「個人情報保護制度」の実施状況

東部知多衛生組合（阿久比町・大府市・豊明市・東浦町）の情報公開制度および個人情報保護制度の実施状況については、情報開示などの請求はありませんでした。

組合財産

建 物
15,773.61m²
土 地
62,166.48m²

問い合わせ先 東部知多衛生組合 ☎0562(46)8855

東部知多温水プールの開館時間変更のお知らせ
平成十七年度知多西部地区水上安全法および救急法講習会開催のため、次のとおり開館時間を変更します。
開館時間
六月十九日(日)
正午～午後九時
問い合わせ
東部知多温水プール
☎0562(44)0271

東部知多衛生組合（構成市町 阿久比町、大府市、豊明市、東浦町）が所有する土地を次のとおり一般競争入札により売り払います。希望の方は参加ください。
入札執行日時
六月二十二日(水)午後一時半
入札の受け付け
午後一時～午後一時半
入札場所
東部知多クリーンセンター二階第一会議室
〒470 2101
東浦町大字森岡字葭野41
入札保証金
五十万円（入札参加申込時に持参してください）
売買契約の方法・期日
七月二十二日(金)までに組合と落札者との取り決めた日に、組合指定

一般競争入札による売り払い

の契約書により行います。
売買代金の支払い方法
売買契約締結時に全額納入するか、売買契約時に一部（一割以上）を納入し、残金を三十日以内に納入してもらいます。
その他
一区画を二人以上の共有とした入札参加も可能です。入札は購入希望者本人か、その代理人が手続きをしてください。
代理人による場合は、購入希望者の委任状が必要です。
入札関係書類には署名押印が必要です。
問い合わせ先
東部知多衛生組合
☎0562(46)8855

土地所在地	刈谷市熊野町五丁目6番1	
登記地目	宅地	
売払地積	877.42m ²	
入 札 参考価格	m ² あたり 単 価	49,000円
	総 額	42,993,580円
用途地域など	第一種住居地域 建ぺい率60%、容積率200%	

児童福祉週間に
優良児童・生徒を

表彰

児童福祉大会



表彰を受けた児童・生徒の皆さん

五月十一日、児童福祉週間にちなみ中央公民館本館で、民生・児童委員や社会福祉協議会役員など関係者約五十人が参加して、平成十七年度阿久比町児童福祉大会が行われました。

大会では、他の模範となる児童・生徒の表彰式が行われ、その後大会に参加した関係者らが、児童福祉週間記念事業として町内の幼稚園と保育園を慰問して菓子の贈呈を行いました。

表彰を受けたのは次の皆さんです。
(敬称略)



知多郡社会福祉協議会長表彰

- 竹内 克騎(東部小)
- 伊藤 巧(英比小)
- 竹内 紀栄(草木小)
- 小森 翔太(南部小)
- 永田 菜摘(阿久比中)

阿久比町長表彰

- 藤岡 涼太(東部小)
- 榊原 真央(東部小)
- 中上 拳志(英比小)
- 井本 美希(英比小)
- 竹内 恒太(草木小)
- 竹内 由奈(草木小)
- 新海 光洋(南部小)
- 竹内 友理(南部小)
- 千葉 大地(阿久比中)
- 新美 綾(阿久比中)

阿久比町社会福祉協議会長表彰

- 松田 優一(東部小)
- 山下 愛(東部小)
- 横井 僚介(英比小)
- 竹内麻里子(英比小)
- 梶原 拓也(草木小)
- 竹内 千弘(草木小)
- 竹内 宏太(南部小)
- 榎本 麻衣(南部小)
- 竹内 雄哉(阿久比中)
- 新美 千裕(阿久比中)

知多郡社会福祉協議会長表彰

- 宮津子ども会

防災リーダーに なりませんか

防災への意識改革

安全
まちづくり
で
住み
よ
い
ニュース

ニュース

防災交通課
(内208)

愛知県では、防災の基礎的な知識を身につけるため、「あいち防災カレッジ」を開講します。

あなたもこの講座を受講して、東海地震や東南海地震などの大規模地震に備え、地域の防災リーダーになってみませんか。



平成17年度

あいち防災カレッジ 開講案内

- 開講期間 7月から12月までの土曜日、日曜日、祝日の全12日間（カリキュラム、日程などについては防災交通課に問い合わせください。）
- 開講時間 午前10時20分から午後4時20分まで（7月24日は開講式のため午前10時開始）
- 会場 全体講座はウイルあいち 大会議室
地域講座は名古屋会場、尾張会場、知多会場、西三河会場、東三河会場
受講会場を指定します。
- 受講料 無料
- 受講対象 日ごろから防災活動にたずさわっているか、今後地域の防災活動に意欲的に参加する気持ちのある愛知県内在住、在勤、在学の方で全期間出席が可能な方。
- 募集人員 250人（応募多数の場合は抽選）
- 修了者 知事名の修了証とあいち防災リーダーの称号を授与します。
- 申込方法 往復ハガキに「あいち防災カレッジ受講希望」と明記し 氏名（ふりがな） 郵便番号、住所、生年月日、性別、電話番号、職業、受講希望動機（簡潔に）を記入して下記に申し込んでください。
- 宛先 〒460-8501 愛知県防災局防災課啓発・育成グループ（☎052-954-6191 ダイヤルイン）
- 申込期限 6月15日(水)必着
- 受講決定 7月上旬までに郵便で連絡します。

～まちの話題～



風船つりを楽しむ親子



真剣勝負の囲碁大会



ニュースポーツ「フロッカー」



子ども科学体験教室



総合展示会場

生涯学習フェスティバル2005

みんないきいき

生涯学習フェスティバル2005が、5月21日と22日の2日間、中央公民館とふれあいの森の2会場で行われました。

中央公民館会場では第33回文協まつりや子ども科学体験教室など、ふれあいの森会場ではニュースポーツの紹介などが催され、子どもから大人まで多くの参加者が生涯学習を通してふれあいました。



歌や踊りを披露する芸能大会



講演をするつボイさん

つボイノリオさん熱演

21日には、タレントのつボイノリオさんを講師に迎え中央公民館南館ホールで記念講演会が行われました。

講演は「つボイのるつぼ」愛でつなごう人とまちと題して行われ、歴史が好きだというつボイさんは阿久比町にゆかりのある徳川家康の生母於大の方の話に始まり、自分が調べた歴史の話を、面白おかしく披露していました。

会場を訪れた378人の皆さんは、講演を「聞けば聞くほど」つボイワールドの世界に引き込まれていました。

オアシススケッチ

今年は白い神様が出ているなあ...



おためし小屋を眺める宮津地区の皆さん

5月8日に宮津の熱田社で農作物の出来具合を占う花の擗が行われました。

名古屋の熱田神宮の絵図を参考に、小屋に人形や農作物を忠実に再現し、人形の衣装や位置、作物の種類により、その年の作物の適否や農作物の出来を占うもので「おためし」とも言われています。

飾り付けを見て「今年は白い神様が出ているから、風に注意した方がいい年かなあ」と言っているお年寄りもいました。

拝殿では神事後、巫女舞も奉納されました。

ホタルの幼虫、約3000匹放流



元気に育てと、幼虫を放流する児童

5月6日、東部小学校の児童160人が1年かけて育ててきたホタルの幼虫を、宮津の二子塚古墳の堀に放流しました。

昨年从这个場所に放流を始め、成虫になったホタルが飛びかう姿も観察されました。

環境委員の児童が中心になり育ててきた幼虫。今年は大量にふ化し、昨年より1800匹多い幼虫を放流しました。

「大切に育てた幼虫を手放すのはさみしいけど、早く成虫したホタルが光りを放つのが見たいです」と環境委員の児童が話していました。

第1番ゲートを通過



競技を楽しむ老人クラブの皆さん

阿久比町老人クラブ連絡協議会春季ゲートボール大会が5月12日、町ゲートボール場で行われました。

90歳や80歳代の高齢者の方も多く参加し、若々しいハッスルプレーで競技を楽しんでいました。

大会結果は次のとおりです。

- 優勝 宮津山田1チーム
- 準優勝 植2チーム
- 第3位 矢口1チーム
- 第3位 卯之山3チーム

おいしいイチゴがたくさん収穫できました



イチゴ狩りを楽しむ園生ら

5月11日、新美重幸さん(大字植大)のビニールハウスで「もちの木園」の園生がイチゴ狩りを楽しみました。

新美さんは昭和60年から毎年、園生をイチゴ狩りに招待しています。この日参加したのは園生19人とボランティア10人。毎年来ている園生は、真っ赤なイチゴを手慣れた手つきで箱いっぱい収穫していました。

「園生の喜んだ顔を見るのが毎年楽しみです」と新美さんが笑顔で話していました。

シリーズ 阿久比を歩く⑤

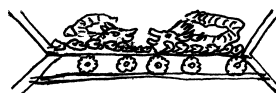

観音寺本堂

平泉寺の表門から下った所にある唐松の井戸（慈覚大師円仁の祈とうにより水が湧き出し、農民を日照りから助けたと伝えられる井戸）をのぞき、角前田の交差点を渡り、西に向かつて第十七番札所、高岡地区の観音寺を目指した。

県道は車の通りが多い。交通安全に気を付けながら歩を進めると、弘法寺を示すのぼりが見えた。矢印に沿って細道に入った。間もなく見上げるような石段が目前に現れた。

小高い丘の上に観音寺はある。石段を一段一段と登り始めた。半分くらいまで登った所で、ふと「何段あるのだからか」と思い、もう一度下に戻って数えることにした。かなり険しい急な石段で、運動不足の私たちにはつらい。「はあー、はあー」息が切れた。七十四段あった。

登りきった場所から、後ろを振り返って見る。目の前に植大地区の住宅や田園風景が広がる。

一礼して境内に足を踏み入れる。今まで巡った中では一番小さな寺に

知多四国八十八カ所弘法参り

あ

ぐ

い

ぶ

ら

り

旅



朱印をする副住職

感じられ、正面に本堂がひっそりと建っていた。幼い子どもが二人、堂の前で手を合わせて何か願い事をしている。とてもほほえましい光景が目についた。

あいにく住職は留守だったが奉納経に朱印を押ししてもらい、話を聞いた。この寺の住職は、知多四国で三人しかいない女性の内の一人だそう。せつかくの機会だったのに会えなかったのがとても残念。

寺の中を見せてもらった。欄間に金箔が施された立派な彫刻がある。今にも飛び出してきそうな、躍動感あふれる「竜」の彫り物。山車の彫刻で知られる「彫常」の作品だそう。山車の彫刻は一年に一度しか見えますが、ここに来てもらえば毎日見えますよ」と副住職。



石段最上段から見える田園風景

榎木山 観音寺

観音寺の本尊は十一面観音菩薩で、浄土宗に属する。創建は不詳で善随大和尚が開基とされる。

寺伝によると、観音寺は榎木田村にあったものを高岡村に移したといわれている。

文龜二年（一五〇二）の文書『英比谷虫供養縁起記』に、古来念仏虫供養講番の二十二カ村の順が定められている。その中に炊田村があり、榎木田村を炊田村ともいったことから、その時代には観音寺が創建されていたと考えられる。

寺に保管されている鰐口（仏堂正面の軒下につるす金属製の音響具）には、元禄二年（一六八九）に高岡村人から、この鰐口が奉納されたと記してあることから、元禄年間に現在地に移ったといわれている。

欄間彫刻

本堂の欄間は彫常作。大正十三年から三年かけて彫られた作品。

彫常は明治・大正・昭和にかけて、膨大な量と質の高い彫刻を残している。知多地方全域にわたり、寺社や山車に多くの作品を残し、阿久比町の山車にも彫常の作品が残る。



鰐口

元禄2年(1689)の表記あり



本堂に手を合わせる子ども

本尊 十一面観音菩薩

50年に一度開帳される秘仏（前回開帳は平成11年）

作者、制作年などは不詳。

普段は本堂正面の厨子の中に安置されている。（厨子の前は御前立ち）

「参考資料 阿久比町誌、あぐいのあゆみ、広辞苑）」
町内五つの弘法寺を春の訪れとともに、友人二人で歩いて巡った旅。どの寺も取材に快く応じてくれた。貴重な文化財もたくさん自分の目で見る事ができた。今まで知らなかった「あぐい」も再発見できた。
「知多四国八十八カ所 弘法参り」のシリーズは今回で終了します。次回からは「阿久比ぶらり旅 自然を求めて」を連載します。

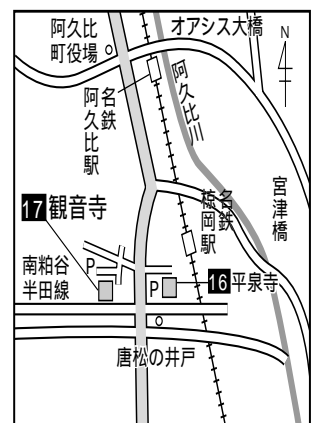

住民票 住所地以外の市区町村でも 請求できます



問い合わせ先
住民福祉課
☎(48) 1111
(内224・225)

写しを請求するときは、本人からの委任状が必要です。

他人の住民票の写しを請求する場合、プライバシー保護のため、具体的な使用目的と請求者の資格を明示してもらいます（不当な使用目的と認められる場合には、請求に応じられません）

広域交付住民票

住所地以外の市区町村窓口でも、本人確認書類を提示すれば、本人および同じ世帯の方の住民票の写しを請求することができます。

阿久比町民の方が、町外で住民票の写しを請求する場合、市区町村により交付手数料は異なります。

広域交付の住民票の写しには「町内での転居履歴」や「本籍地」「戸籍筆頭者の氏名」は記載されません。

除票（転出・死亡などで除かれた住民票）は、他市区町村で交付を受けることはできません。

広域交付住民票を請求するには本人確認書類が必要です。

《本人確認書類とは》
運転免許証・パスポート・住民基本台帳カードなど（公的機関から発行

住民票の写し

住民票の写しには「住所」「氏名」「性別」「生年月日」「前住所」などが記載されています。

「本籍」「世帯主名」「世帯主との続柄」の記載は省略されていますが、希望する場合は記載することもできます。

住民票の写し交付手数料は、一通二〇〇円です。

家族の方以外が「本籍地」「戸籍筆頭者の氏名」「世帯主名」「世帯主との続柄」を記載した住民票の

行されている顔写真付きの書類。詳しくは窓口、電話でお尋ねください。）

郵送制度

窓口に来られない方は、郵送で交付請求ができます。

申請書

「住民票の写しの請求」と明記して住所、氏名、申請者の署名、押印、使用目的、連絡先電話番号（日中連絡がとれる先）、必要枚数、合計金額（一通二〇〇円）を記入してください。

阿久比町ホームページ (<http://www.town.agui.jp>)「暮らしの情報」で様式が掲載してあります。参考にしてください。

返信用封筒（返信先を記入し、切手を貼付）

手数料（郵便局で定額小為替を用意してください）

の三点を住民福祉課戸籍住民係まで郵送して請求してください。

電子申請届出システム

インターネットからも交付請求ができます。

ホームページアドレス (<https://www.shinseiie.aichi.jp/home/index.html>)

電子申請をする前に住民福祉課窓口で、住民基本台帳カードを取得して公的個人認証サービスによる電子証明書を取得してください。

住民票の写しはパソコンのプリンターからは印刷できません。窓口または郵送の交付となります。手数料は窓口または郵便小為替の郵送による納付となります。

転入届・転出届など手続きの際には 窓口で本人確認を行います

住民基本台帳は、住民の居住関係の証明・選挙人名簿の登録、そのほか住民に関する事務処理の基礎となるもので、正確な記録が行われなければなりません。

本人になりすまして違法行為を行う目的で虚偽の転入・転出の届を行う事件が発生しています。

このようなことを未然に防ぐために、窓口で本人確認を行います。ご協力をお願いします。

対象となる届
転入届・転出届・転居届・世帯変更届

本人確認の方法
運転免許証、健康保険被保険者証各種年金証書などの書類を窓口で提示してください。（詳しくは窓口、電話でお尋ねください。）

本人確認ができない場合は、虚偽の住民異動届防止のため、後日「住民異動届受理通知」を郵送します。

施行期日
平成十七年六月一日から

高齢者のための

住宅福祉サービス事業

町では次のような高齢者福祉サービスを行っています。
ご利用ください。

問い合わせ先
保険課介護保険係 ☎(48)1111(内228・290)

高齢者軽度生活援助事業

六十五歳以上で、介護保険において自立と判定された方を対象に、軽易な日常生活の援助を行うためにホームヘルパーを派遣し、自立した生活の継続を援助しています。

生きがい活動支援通所事業

六十五歳以上で、介護保険において自立と判定された方を対象に、生きがい活動支援センターで一日を楽しく過ごしていただきます。
センターでは、日常動作訓練、健康チェック、入浴などのサービスが受けられます。給食も自己負担で受けられます。

寝具の洗濯・乾燥
サービス事業

六十五歳以上の在宅で寝たきりの高齢者で、寝具の洗濯・乾燥が困難な方に、寝具の洗濯などを実施しています。

配食サービス事業

おおむね六十五歳以上の一人暮らしまたは高齢者夫婦世帯などで、食事を作ることが困難な高齢者に配食サービス(平日の夕食)を実施しています。今年度から土曜日・祝日も配食できるようになりました。

タクシー料金の助成事業

満七十歳以上の高齢者にタクシーの初乗り料金(基本料金)を助成しています。利用できるタクシーは、阿久比町と契約している会社に限り、助成券は年間二十四枚以内、

一カ月当たり二枚として交付しています。

温水プール利用料の助成事業

満六十五歳以上の高齢者に、東部知多温水プール利用料の半額を助成しています。

緊急通報装置設置事業

おおむね六十五歳以上の一人暮らしまたは高齢者夫婦世帯に、通報装置を設置して安全な生活ができるよう手助けします。

徘徊高齢者家族支援サービス事業

常時はいかい癖のあるおおむね六十五歳以上の高齢者の方が、位置確認のための発信器を携帯することにより、家族の負担軽減の手助けをします。

家庭介護用品支給事業

在宅で常時紙オムツなどの介護用品の利用を必要とする、重度の要介護状態にある方(住民税非課税世帯)に介護用品を支給(クーポン券)します。

家庭介護慰労事業

重度の要介護の状態にある低所得者世帯(住民税非課税世帯)の高齢者を他のサービスを過去一年以上利用することなく介護している家庭に、慰労金を支給します。

高齢者健康保持対策事業(宅老所)

家に閉じこもりがちなおおむね六十五歳以上の高齢者を対象に、趣味活動や軽運動などを行い、一日を楽しく利用する施設です。

お知らせ

寝具の洗濯・乾燥サービス
在宅で寝たきり老人(おおむね六十五歳以上)の方で、寝具の洗濯・乾燥が困難な方に、寝具の洗濯・乾燥サービスをを行います。

日時

六月二十八日(火)午前中回収、
六月三十日(木)午前中配送

枚数 洗濯・乾燥とも、掛けふとん・敷きふとん・毛布各一枚
申込期限 六月十五日(水)

申し込み・問い合わせ先
保険課介護保険(内228・290)

水は大切に 水道水 まちのすみまで

未来まで

第47回

水道週間

6月1日(水)~7日(火)



給食前に手を洗う英比小学校児童

水は大切な資源です

水資源の有効利用のため「漏水かな」と思ったら上下水道課まで連絡してください。次のような場合、漏水の可能性があります。

- 道路から水が染み出している。
- 側溝に不明の水が流れている。
- メーターボックスの周りが、最近何となくぬれている。
- 晴天が続くのに石垣・擁壁のすき間から水が染み出している。
- そのほか漏水と思われるら直ちに上下水道課へ連絡してください。

ムダなく使おう大切な水

各家庭に設置してある水道のメーターから内部に配管されている部分(家屋敷内配管など)は個人管理となり、配管修理費・漏水代金は個人負担になります。これらの屋内配管では、次のような原因で漏水が発生

しやすいので、特に注意して早期発見に心がけてください。
子どものいたずら。(蛇口、水栓柱からの漏水)
浄化槽または屋内水冷機材などの故障による水の流しっぱなし。
凍結または老朽化による管の破損。

配管上に重量物が放置され、地面の陥没により管が破損。
その他、地震などの災害による管の破損。

家庭の漏水の発見方法
水道の使用中は、水道メーターの星の部分が回っています。屋内すべての蛇口を閉めて、星の部分が回っていれば屋内のどこかで水が漏れています。
少しの漏水でも、想像以上の水量

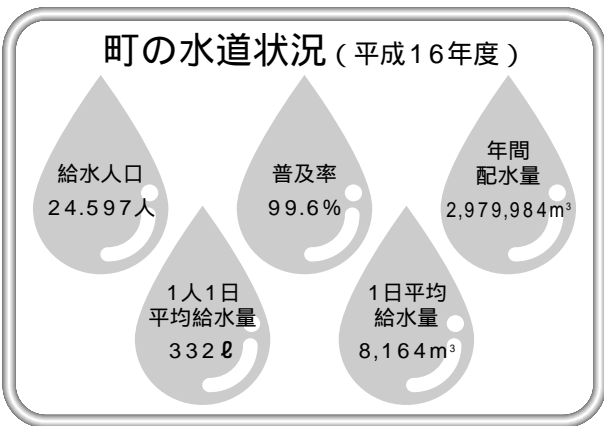

になりますので、月に数回漏水の調査を心がけましょう。
今年度から一般家庭が管理する内線漏水で、発見後直ちに修理改善することなどの要件を満たした場合、申請をすると水道料金の一部が軽減される場合があります。詳しくは上下水道課上水業務係に問い合わせください。

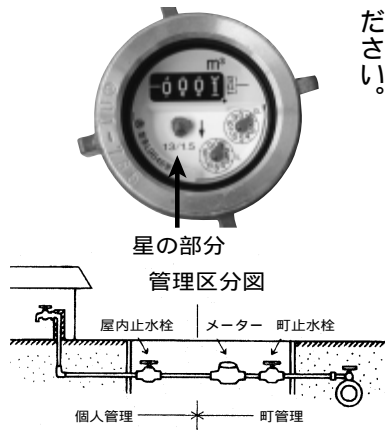

緊急断水をお願い
漏水事故などにより、水道工事を行う際、やむなく断水することがあります。理解と協力をお願いします。

浄水場を一般開放

愛知県愛知用水道南部事務所では水道週間の期間中、東海市名和町の上野浄水場と知多市佐布里の知多浄水場を一般開放します。

時間はいずれも午前10時から午後四時。土曜・日曜日も開放します。

上野浄水場

☎052(604)4132

知多浄水場

☎0562(55)3501



上陸地の風景

六月中下旬にはホタル（成虫）になりますよ
 五月になると、幼虫は上陸しよう
 と行動を起こします。今年は、五月
 十七日に、すべての幼虫を場内の入
 工川に放流しました。ちょうど、C
 BCテレビの取材がありました。が、
 その夜、幼虫たちは早速川岸へ移動
 し、背中に二つの明かりをつけて上
 陸を目指す、幼虫たちのすばらしい
 光景が見えました。



2005年 ほたる たるとる

町ホタル専門員 竹内 勝彦



サナギの姉弟？

場内の二本の人工川は、昨夏に改
 修しました。今までの深い川底に敷
 いた川砂に、有機物が沈殿して、ヒ
 ルが大量に繁殖しました。このヒル
 は、幼虫の餌になる巻貝を襲うので
 大変困りました。そこで、川底をコ
 ンクリートで浅くし、砂を入れない
 ようにして、良質の水流を確保しま
 した。
 両岸には、川砂と赤玉土を混ぜた
 土で上陸地を造り、成虫が止まった
 り、産卵したりするのに適当なシダ
 ヨモギ、ミスゴケを植えました。
 上陸した幼虫は、気に入った場所
 で少し休んだ後、粘液で砂粒を固め
 て、「土まゆ」を造ります。その後、
 土まゆの中で白っぽい蛹（さなぎ）
 に変身します。一週間後には、羽化
 してホタルの姿になります。二枚の
 羽が黒っぽくなると地上に出ます。
 卵から一年が経ちました。（つづく）

8020表彰をします

8020（ハチマルニーマル）とは、80歳
 以上で20本以上自分の歯が残っている
 ことをいいます。

町では、8020を達成している方を表
 彰します。該当すると思われる方は申
 し出ください。（すでに愛知県歯科医師
 会から8020表彰を受けている方は除き
 ます）

対 象
 11月6日（日）時点で80歳以上になる
 方で、自分の歯が20本以上残ってい
 る方
 募集期間 7月20日（水）まで
 申 込 先 阿久比町保健センター

歯を大切に

問い合わせ先 阿久比町保健センター
 (48)1111 (内311312)

むし歯予防デー開催

下記のとおり歯科健診、フッソ塗布
 を行いますので、この機会にぜひどうぞ。

日 時 平成17年6月5日（日）
 受付時間 午前9時半～午前11時半
 場 所 阿久比町保健センター
 対 象 阿久比町に住んでいる方
 内 容 歯科健診、相談（大人、子ども）
 フッソ塗布（子ども）
 費 用 無料
 問い合わせ先 阿久比町保健センター

むし歯予防デーは半田歯科医師会と
 阿久比町の共催で行っています。

開設 スポーツ村内に トレーニング室

今年7月1日から阿久比スポーツ村にトレーニング室を開設します。

トレーニング室を利用するためには、最初にインストラクターの講習を受けてもらいます。一度講習を受けると「登録証」が発行され、次回から自由にトレーニング室を利用できます。

最初のインストラクターによる講習会など詳細については、「広報あぐい」6月15日号でお知らせします。

使用時間 午前9時～午後5時

使用料 中学生以上一人1回200円
(時間制限なし)

問い合わせ先

阿久比スポーツ村 ☎(49)2500

体育協会新役員



書記 武田 宏
(南部学区)



会長 竹内 初成
(草木学区)



会計 西畠 久文
(東部学区)



副会長 渡辺 泰敏
(英比学区)

連絡先 阿久比スポーツ村 ☎(49)2500

新しい顔

阿久比町体育協会の役員が任期満了となり、新たに次の皆さんが選任されました。任期は平成十七・十八年度の二年間です。
(敬称略)

地区推進員の活動内容

青少年健全育成地区推進員は、各地区の行政協力員から推薦された青少年の健全育成に理解と熱意のある方です。

青少年を育てる会、子供会などと連携して各地区での青少年健全育成の推進に努めています。

紹介

平成17年度 青少年健全育成地区推進員

(敬称略)

行政区	氏名	行政区	氏名
横松	関 佳 克	メイツ 巽ヶ丘	佐野 雅 昭
萩	青 木 義 行	草 木	竹 内 勝 彦
宮 津	新 美 圭 祐	坂 部	渡 邊 順 子
宮 津 山 田	長 田 新 生	卯之山	渡 辺 眞 理 子
宮 津 地 団	松 本 崇	阿久比 地 団	長 瀬 静 美
板 山	山 本 和 美	阿久比	竹 内 勇 治
福 住	竹 内 修	椋 岡	大 森 直 和
福住 園 台 高	國 塚 秀 雄	矢 口	高 須 久 吉
白 沢	竹 内 藤 雄	高 岡	安 田 信 吾
白沢台	柳 川 佳 延	植	榊 原 和 彦
高根台	水 谷 良 志 美	大古根	江 口 正 行

町全体の事業として、青少年健全育成大会、地域環境調査、阿久比駅前一斉啓発活動(七月と十一月)、凧作り講習会(十一月)、町内各駅設置の悪書回収箱から有害図書の回収(毎月)など、さまざまな活動を行っています。

問い合わせ先
社会教育課

☎(48)1111(内280)

公民館
だより

がんばりました

がんばっています



第33回文協まつり

平成17年5月21日(土)・22日(日)

文化協会が主催する「第33回文協まつり」が5月21日・22日の2日間中央公民館で行われました。絵画・写真・凧・盆栽などの展示や短歌・俳句・囲碁将棋など大会、楽器演奏、コーラス、詩吟、民謡などの芸能大会、チャリティー呈茶会や朴の即売会が行われ、多くの来場者がありました。金魚すくいやヨーヨー釣りには多くの子どもが集まりました。

「私にもこんな絵が描けたらいいな」「こんな風に踊れたら楽しいだろうな」と思ったら文化協会に入ってみませんか。お待ちしております。



「愛地球博 阿久比町の日」

阿久比町文化協会
あぐいとう会・箏曲中山会・オカリナ同好会
大正琴クラブ ほか

阿久比町文化協会の団体を中心としたメンバーが7月13日(水)に開催される市町村催事「阿久比町の日」で「あぐいの四季 冬～うた」をコーラス・楽器演奏などで披露します。複数の団体がジョイントして行うため音楽の構成・練習など大変ですが、万博会場で素晴らしいステージとなるよう練習に励んでいます。

7月13日(水)に長久手愛知県館「あいち・おまつり広場」で行われます。皆さんぜひ見に来てください。

子どもの教科書

教科書

展示会を開催

義務教育で使用している教科書は通常四年ごとに採択替えが行われます。平成十七年度は、平成十八年度から使われる中学校用教科書の採択替えが行われます。高等学校で使用している教科書は、各高等学校で毎年選定しています。

愛知県教育委員会では、教科書採択の調査研究に役立ててもらい、県民の教科書に対する理解や関心を深めてもらうために、六月十一日(土)から七月五日(火)まで、県内二十一カ所の教科書センターで教科書展示会を開催します。

障害のある児童生徒のための教科書や一般図書については、愛知県総合教育センターで展示しています。

展示会場には投書箱を用意しますので、教科書に対する意見や要望をお寄せください。

知多地区の教科書センターは次の二カ所です。

東海教科書センター

東海市立中央図書館内

東海市中央町3 2

時間・午前10時～午後七時

休館日・6/13・6/20・6/27・6/30・7/4

武豊教科書センター

武豊町立図書館内

武豊町字山ノ神135 1

時間・午前10時～午後五時

休館日・6/13・6/20・6/24・6/27・7/4

マイスタデー講座

受講生募集

マイスタデー講座は住民の皆さんの企画から生まれた学習講座です。自分にあつた講座を見つけてください。

心の病を知ろう

内容
心に障害をもった人々や家族の置かれている状況を理解し、どのようにサポートできるかを学習し、ボランティア活動につなげます。

定員 約三十人

日程

九月九日～二月十八日(全五回)

午前十時～正午

代表者 松尾晴恵

☎(48)2617

自分のパソコンを

知ろう

内容

自分のパソコンを使って、パソコンの基本操作、応用を復習します。

ウィンドウズME以降の機種対象。

参加費 二千元

定員 十人

日程

七月二十日～九月二十八日(全十回)

毎週水曜日 午後七時～午後九時

代表者 神谷温三郎

☎(47)0758

対象者 町内在住・在勤・在学者

申し込み・問い合わせ先

マイスタデー講座の代表者宅または

社会教育課公民館係 ☎(48)1111

11(内260)

申込期限 六月十五日(水)

マイスタデー講座の追加募集

をします。詳しくは社会教育課

公民館係 ☎(48)1111(内

260)まで

おやつ講習会

日程 七月六日(水)

時間 午前十時～正午

会場 保健センター

対象 親子

定員 二十組

受講料など 無料

内容 親子でおやつ作りに挑戦

します。

講師 管理栄養士

担当 環境衛生課

親子で料理づくり

環境衛生課

☎(48)1111(内311・312)

幼児期から子どもの成長や興味に合わせ、食事づくりをしてみませんか。

親子クッキング



日程 七月二十六日(火)・八月

一日(月)

時間 午前十時～午後一時

会場 保健センター

対象 親子

定員 各日二十組

受講料など 無料

内容 親子で料理に挑戦します。

講師 栄養士

担当 環境衛生課

お詫びと訂正

「広報あぐい」五月一日号の内容に誤りがありましたのでお詫びして訂正します。

11ページ

健康教室「ウォーキングコース」

の期間

誤 毎週水曜日

正 八月三十一日(水)、九月七

日(水)、九月十四日(水)、

十一月三十日(水)、十二月

七日(水)、十二月十四日

(水)の全六回コース

税金の話

給与所得者は

年末調整で精算

給与所得者と税

社会人になった皆さんへ

会社などが毎月の給料やボーナスから所得税を差し引いて税務署へ納付する仕組みのことを「所得税の源泉徴収制度」といいます。

毎月の源泉徴収

給与所得者が毎月の給料やボーナスの支払いを受けるときには、健康保険料や厚生年金保険料などの社会保険料を差し引いた後の給与などの金額に応じて、給与所得の源泉徴収税額表」によって求めた所得税が源泉徴収されることになっています。

年末調整

毎月の給料やボーナスが支払われるときに源泉徴収された所得税の一年間の合計額と、その年の給与総額に対する年税額とは、次のような理由などにより一致しないのが普通です。

結婚、出産、就職などのため、

年の中で扶養親族の数が変わる場合があること。

生命保険料、損害保険料の控除や配偶者特別控除は、毎月の給料やボーナスの源泉徴収のときには考慮されていないこと。

このため、その年の最後の給料やボーナスが支払われるときに、毎月源泉徴収された所得税の合計額と、一年間の給与総額に対する年税額との過不足額の精算が必要となります。この精算手続きは、通常十二月に行われますので、「年末調整」と呼んでいます。

大部分の給与所得者は、年末調整によってその年の所得税の納税が完了することになりますので、改めて確定申告をする必要はありません。

給与所得者の確定申告

給与の年間収入金額が二十万円を超える方や給与所得や退職所得のほかに二十万円を超える所得がある方などは確定申告をしなければならぬことになっています。

確定申告をしなくてもよい給与所

得者でも、雑損控除や医療費控除、住宅借入金等特別控除などが受けられるときは、確定申告をして源泉徴収された所得税の還付を受けることができます。

問い合わせ先

半田税務署 ☎(21)3141

個人住民税の改正事項

平成十六年度の地方税制度改正のうち、平成十七年度課税分から取り扱いが変わるものについて、主な改正事項をお知らせします。

配偶者特別控除

配偶者の合計所得が三十八万円を超え七十六万円未満のときに控除を受けることができ、配偶者の合計所得が三十八万円以下の控除対象配偶

者については、配偶者特別控除を受けることができなくなりました。

夫と生計を同一にする妻に対する均等割課税

均等割の納税義務を負う夫と生計を同一にする妻で、夫と同じ市町村に住所のある方に対する非課税措置が平成十七年度から段階的に廃止されます。たとえば、給与所得者（パートタイマーなど）で扶養親族がない場合、九十三万円を超える収入があるときは、均等割（町民税・県民税）が次のとおり課税されます。

十七年度 二千円（二分の一課税）
十八年度以降 四千円（全部課税）

問い合わせ先

税務課住民税係 ☎(48)1111（内302）

阿久比町短歌の会

ストーブにて豆を煮ながら意のままにのたりのたりと一日過ぎゆく
掌に数えつものせる年の豆大山となりやがてこぼるる

「頑張らない」私でいいと思いつつのんびりゆっくり新聞を読む

寒空に裸でもみ合ふ男達弾けるエネルギー舞ひ上がる湯気

言葉ひとつ良きも悪しきも重きもの受けたる人の心騒がす

朝には「あさ」夕には「ゆう」の薬包より飲ませて老母のひと目を看取る

知人への転居通知を書く夕べ故郷追われし心が疼く 講師 岡本 育与

立春の庭に亡夫の気配してふりむき見れば山茶花の散る 長坂吉余子

もみぢの手広げて孫らは押もんを粘土細工の発表気分 新美 功子

啓蟄が過ぎたよ我も暗闇より春の日差しを浴びにゆこうか 橋立 智子

富士テレビライブドアへの攻防に黒船襲来幕末を偲ぶ 桃井 昌子

「おれ流」に作りし味噌汁に病む妻はポットの白湯をそと足したり 山口 昇

山崎 淳子

山本きさ子

渡辺百合子

佐野 雄造

勝 暁子

竹内 清己

お知らせ

消防職員を募集

知多中部広域事務組合では、平成十八年四月に採用予定の職員を募集します。

応募資格

昭和五十五年四月二日以降に生まれ、大学（化学、建築、情報処理に関する課程およびその他の課程）を卒業または平成十八年三月までに卒業見込みの方

採用試験日

平成十七年七月二十四日（日）

採用予定人員 若干名

受付期間

六月二十日（月）～七月一日（金）
（土日を除く午前九時～午後五時十五分）

問い合わせ先

知多中部広域事務組合消防本部
総務課 ☎(21)1490

消防署からのお知らせ

平成17年度第二回危険物取扱者試験

試験日など

七月十日（日）一般対象、全種類

七月十七日（日）高校生対象、乙種

第4類・丙種

試験場所 名古屋市内など

受付期間

六月六日（月）～六月十日（金）

平成17年度第二回危険物取扱者試験
予備講習会

講習日時 六月二十二日（水）

午前九時半～午後四時半

講習会場 南知多町総合体育館

講習内容 乙種第4類・丙種が対象

受付期間

六月六日（月）～六月二十一日（火）

試験・講習会の申し込み・問い合わせ先

知多中部広域事務組合消防本部防

災課 ☎(21)1491

六月五日（日）～六月十一日（土）

危険物安全週間です

危険物の取り扱いを間違えると一

瞬にして大事故につながります。取

り扱いには注意してください。

公式ホームページ

<http://www.cac.net.ne.jp/chitachu/>

英比児童クラブ指導員

（パート職員）を募集

勤務場所 英比小学校体育館内

「英比児童クラブ」

職務内容

放課後の児童の遊びを通して、生

活面の指導、家庭や地域での遊びの

環境づくりの指導。

募集人員 一人

職務期間 七月二十一日から

八月三十一日まで

勤務時間

月曜日～土曜日

午前八時半～午後六時

午前勤務午前八時半～午後一時半

午後勤務午後一時～午後六時

いずれかの指定する時間

賃金 九百三十円（時間給）

応募資格

保育士・幼稚園教諭資格または小

学校教諭免許のいずれかを有する方

試験 面接試験（後日連絡）

提出書類

履歴書（市販のもの・写真添付）、

資格証明書（写し）

申込期限 六月十五日（水）

申し込み・問い合わせ先

住民福祉課 ☎(48)1111

（内301）

ふれあい相談を開催

愛知県立半田養護学校では、障害

のあるお子さんの成長や発達につい

て、保護者や担当される先生が持つ

ているさまざまな疑問や不安・悩み

について一緒に話し合い、安心して

お子さんの養育や指導ができるよう

相談を行っています。気軽にご利用

ください。

対象者

知多半島に住んでいて、お子さん

の成長や発達について悩みや不安を

持っている方。

相談日時

毎週火曜日・金曜日（祝祭日を除

く）

午後一時半～午後五時

場所

半田市福祉文化会館 雁宿ホール）

半田市立岩滑小学校

武豊町立武豊小学校

相談内容

・学校や家庭での生活について

・就学について

・進路について

・その他

費用 無料

申し込み・問い合わせ先

愛知県立半田養護学校 ふれあい

相談部 ☎(27)7061

FAX(27)7640

店舗利用型パーク・

アンド・ライドを実施

車で通勤・通学している方、環境

のために車から鉄道に乗り換えませ

んか。

愛知県では、駅周辺の駐車場に車

を停めて鉄道に乗り換える環境にや

さしい移動スタイルのパーク・アン

ド・ライドを推進しています。

対象

アピタ阿久比店（指定場所十八台

分）に駐車し、鉄道に乗り換えて通

勤・通学できる人

最寄り駅

名鉄河和線植大駅（徒歩二分）

利用可能時間

土曜・日曜日と定休日、特定日を

除く平日の午前六時半から午前零時

まで。

利用条件

一カ月ごとに商品券一万円分の購

入。

詳細は、アピタ阿久比店サービス

カウンター ☎(48)79111まで。

行政相談委員に山内林さん

山内林さん(大字阿久比)が総務大臣から行政相談委員に委嘱されました。

保険・年金・国税・登記・消費者保護、国の行政機関などの窓口サービスについて、苦情や意見・要望、分からないことがありますら、行政相談委員に気軽に相談してください。相談は無料で、秘密は厳守します。
住所 大字阿久比字松畑37
☎(48)0314

視聴覚技術者養成講習会を開催

一般成人を対象に視聴覚教育機器の基本技術、機器を活用した指導法の講習会を開催します。

ホームページ

日時 八月四日(木)午前九時半
八月五日(金)午前九時半
場所 東海市立横須賀小学校
定員 各日三十人
内容 ホームページを作成する手順や留意事項について
両日とも同じ内容の講習
プレゼンテーション
日時 八月三日(水)午前九時半
場所 知多市立中部中学校、武豊町立緑丘小学校
定員 各三十五人

内容 コンピューターソフトを利用したプレゼンテーションづくり

16ミリ映写機

日時 七月三十日(土)午前九時二十分
場所 阿久比町立中央公民館、常滑市鬼崎公民館
定員 各三十人
内容 16ミリ映写機の操作方法の習得と「認定証」の取得
日時 八月二日(火)午前九時半
八月三日(水)午前九時半
場所 大府市役所、南知多総合体育館
定員 各十五人
内容 ビデオ撮影とコンピューターソフトを利用した編集
共通項目
主催・講師 知多地方視聴覚ライブラリー協議会
受講料(教材費など)各講座千円
募集期間 六月三日(金)～二十四日(金)
ホームページのみ六月十五日(水)～七月一日(金)
申込方法
受講料を添えて申込書を阿久比町立中央公民館へ提出してください。
ホームページのみ知多地方視聴覚ライブラリー協議会事務局(県教育委員会知多事務所)宛にFAX(219534)で申し込んでください。
受講料は原則として返却しません。

新作フィルム鑑賞会を開催

知多地方視聴覚ライブラリーが今年度新しく購入した16ミリ映画・ビデオをアニメ・家庭教育などの部門の中から一部を紹介します。各種行事で16ミリ映画・ビデオの利用を予定している方、興味のある方はどなたでも参加できます。(参加費無料)

日時 六月十一日(土)午前十時～正午
場所 中央公民館301号室
鑑賞作品 「くまのぞうべい(アニメ)」ほか
問い合わせ先 社会教育課 ☎(48)1111
(内260)

放送大学学生を募集

放送大学は、放送メディアを利用して授業を行う正規の大学です。

学部学生
全科履修生
四年以上在学し、所定の百二十四単位以上を修得すれば、学士(教養)の学位が得られます。満十八歳以上で高校卒業の資格が必要です。
入学試験はありません。
選科履修生
一年間在学。入学資格は満十五歳以上で、入学試験はありません。
科目履修生

半年間在学。入学資格は満十五歳以上で、入学試験はありません。
大学院生

修士全科生
一年以上在学し、修士(学術)の学位取得を目指す学生です。入学試験があります。
修士選科生
一年間在学。入学資格は満十八歳以上で、入学試験はありません。
修士科目生
半年間在学。入学資格は満十八歳以上で、入学試験はありません。
願書受付期間
学部学生・大学院学生(修士選科生・修士科目生)
六月十五日(水)から八月三十一日(水)まで
大学院学生(修士全科生)
九月一日(木)から九月十四日(水)まで
問い合わせ先 放送大学愛知学習センター ☎052(831)1771
ホームページアドレス
<http://www.u-air.ac.jp/>

寄付ありがとうございます

平成十七年度白沢辰巳会様
北原保育園へ本棚とパソコン台の二点を寄付いただきました。
平成十七年度福住厄歳会様
板山辰巳厄歳会様
英保育園へ棚つき絵本立て一台を寄付いただきました。

6月24日(金)・25日(土)

ほたる観察会

ホタル養殖場・観察室を夜間開放して、ホタル養殖場で育てたヘイケボタルが、淡い光を放ちながら飛びかう姿を観察します。また、このホタルを育てたホタル専門員などが、ホタルについての説明も行います。

日時 6月24日(金)
6月25日(土)
午後7時半～午後9時
場所 ふれあいの森
ホタル養殖場・観察室

ほたるポスター作品展

小中学生が描いたホタル保護啓発ポスターの優秀作品を展示します。

日時 6月21日(火)～
6月26日(日)
午前9時～午後7時
場所 ふれあいの森 体育室

東部小学校でも校内の養殖場「ホタルワールド」で夜間開放を行います。

日時 6月23日(木)
6月24日(金)
午後8時～午後9時

ホタルは あぐいのたからもの

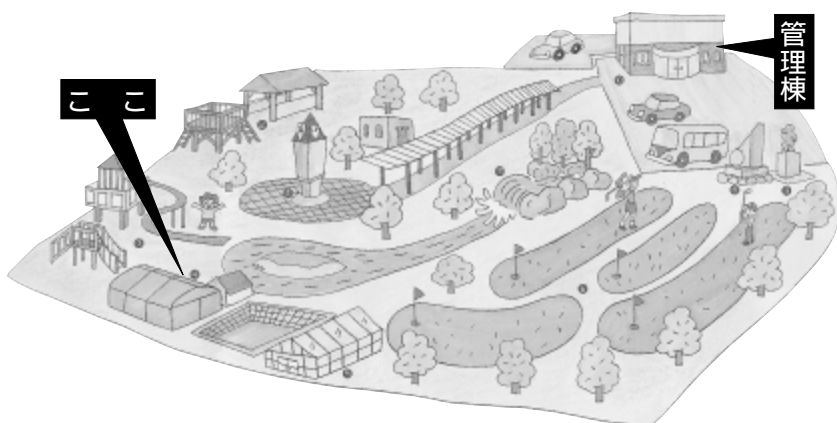

- ・ 入場無料です
- ・ 雨天でも開催
します
- ・ 問い合わせは
役場企画財政課
☎48 - 1111
(内204・303)へ



阿久比町
マスコットキャラクター



阿久比町民憲章

わたしたち阿久比町民は、ここに町民憲章を定め、よりよい町づくりに努めることを誓います。
ホタル飛びかう、豊かな自然を守ります。
歴史と伝統を守り、教養を高めます。
スポーツに親しみ、健康で明るい家庭をつくります。
オアシス運動をすすめ、笑顔あふれるまちをつくります。
ボランティア活動に、すすんで参加します。

人口と世帯



世帯数	7,851 (26)	4月中の異動
人口	24,713人(7)	出生 14 転入 106
男	12,228人(6)	死亡 16 転出 97
女	12,485人(13)	
()は前月との増減数 平成17年5月1日現在		